Digitized by Google

Digitized by Google

Evangelisches

Gesangbuch

für

Kirche, Schule und Haus

in

Basel-Stadt und Basel-Land.

Zweite Auflage.

Basel,
Verlag von Detloff und Schultze.
Liestal, in Commission bei Lüdin und Walser.

1859.

Digitized by Google

M
2138
.E973
1859

Digitized by Google

Den Gemeinden der evangelisch-reformierten Kirche zu Basel-Stadt und Basel-Land Gnade und Friede von Gott dem Vater und unserm Herrn Jesu Christo!

Preise, Jerusalem, den Herrn! Lobe, Zion, deinen Gott! so ruft der Kirche des alten Bundes ein heiliger Sänger zu, und im neuen Bunde hören wir einen Apostel des Herrn zu den ersten Christen sagen: Lasset das Wort Christi unter euch reichlich wohnen in aller Weisheit; lehret und vermahnet euch selbst mit geistlichen lieblichen Liedern und singet dem Herrn in euerem Herzen.

Diese Aufforderungen zum Lobe Gottes durch geistlichen Gesang sind auch dem Reformator unserer Kirche, dem seligen Oecolampadius, so wichtig geworden, daß eines der ersten Werke seiner Kirchenverbesserung die Einführung des deutschen Gemeindegesanges beim Gottesdienste gewesen ist, und daß er zu seiner Rechtfertigung dem damaligen Rathe bemerkte, wie der Lobgesang ein Werk der Engel und auch den Menschen befohlen sei, wie er den Geist der Menschen erquicke, wie er ihn zur Anhörung des göttlichen Wortes ermuntere und ihn von unnützen und leichtfertigen Liedern abziehe.

Wer sollte es deswegen nicht als eine heilige Pflicht erkennen, daß durch Einführung eines guten Kirchengesangbuches diesem Bedürfnisse entgegen gekommen, und daß aus dem reichen Schatze, welchen die deutsche protestantische Kirche an geistlichen Liedern und Melodien besitzt, das Beste, das Schönste, das Herzergreifendste ausgewählt und den christlichen Gemeinden zur Benutzung dargeboten werde? Wer sollte den Segen nicht kennen und schätzen, den eine solche Liedersammlung beim Gottesdienste und im häuslichen

Digitized by Google

verschaffen kann? Wer weiß nicht, wie solche Lieder, wenn sie in der Jugend dem Gedächtnisse einverleibt worden sind, in Leid und Freud unsre Herzen zu Gott erheben und uns in Stunden der Versuchung und schwerer Anfechtung stärken und selbst im Tode noch erquicken können?

Das vorliegende neue Gesangbuch ist von Vertretern der Stadt und der Landschaft gemeinsam ausgearbeitet und von beiden hohen Regierungen zur Einführung gutgeheißen worden. Mögen sich nun daraus unter Gottes Segen die christlichen Gemeinden beider Kantonstheile in Einem Glauben erbauen! Möge es dem Buche gelingen, sich die Liebe des christlichen Volkes also zu erwerben, daß es dasselbe nächst dem Worte Gottes zu seinen theuersten Kleinodien zähle!

Basel, im März 1854.

Jakob Burckhardt,
Antistes.

Im Auftrage der Kirchendirection
des Kantons Basel-Land

Liestal, im März 1854.

J. Widmann,
Pfarrer in Liestal.

Digitized by Google

Verzeichniß der Dichter.

Aemilia Juliana, Gräfinn zu Schwarzburg-Rudolstadt, † 1706. — No. 152. 342. 381.
Albert, Heinrich, † 1668. — No. 290. 307. 336. 385.
Albinus, Joh. Georg, † 1679. — No. 369.
Albrecht der Jüngere, Markgraf zu Brandenburg-Kulmbach, † 1557. — No. 273?
Allendorf, Joh. Ludw. Konrad, † 1774. — No. 401.
Anna Sophia, Landgräfinn von Heſſen, † 1683. — No. 141. 151.
d'Annone, Hieronymus, † 1770. — No. 11. 43. 112.
Arends, Wilhelm Erasmus, † 1721. — No. 292.
Arnold, Gottfried, † 1714. — No. 289.

Bachof von Echt, Ludw. Heinrich, † 1792. — No. 61.
Bahnmaier, Jonathan Friedrich, † 1841. — No. 129.
Beſchius, Johann, † um 1700. — No. 302.
Bogatzky, Karl Heinrich von, † 1774. — No. 128.
Böhmiſche Brüder. — No. 117.
Bruiningk, Heinrich von, † 1785. — No. 147.
Bürde, Samuel Gottlieb, † 1831. — No. 213.

Capito (Köpfel), Wolfgang, † 1541. — No. 305.
Clausnitzer, Tobias, † 1684. — No. 10.
Cramer, Joh. Andreas, † 1788. — No. 14. 185.
Craſſelius, Bartholomäus, † 1724. — No. 284.

Dach, Simon, † 1659. — No. 388.
Dann, Chriſtian Adam, † 1837. — No. 254.
Dennike, David, † 1680. — No. 203.
Deßler, Wolfgang Chriſtoph, † 1722. — No. 244.
Diterich, Joh. Samuel, † 1797. — No. 20. 88. 158. 343.

Eber, Paul, † 1569. — No. 45. 275. 372.
Edeling, Chriſtian Ludwig, † 1742. — No. 278.

Feddersen, Jacob Friedrich, † 1788. — No. 365.
Fleming, Paul, † 1640. — No. 262. 357.
Franck, Johann, † 1677. — No. 104? 165. 231.
Franck, Salomon, † 1725. — No. 53. 72. 183.
Francke, Aug. Hermann, † 1727. — No. 320.
Freylinghauſen, Joh. Anaſtaſius, † 1739. — No. 204. 242. 263. 308.
Freyſtein, Joh. Burchard, † gegen 1720. — No. 286.
Fricker, Joh. Ludwig, † 1766. — No. 106.
Funck, Gottfried Benedict, † 1814. — No. 77.

Digitized by Google

Garve, Karl Bernhard, † 1841. — No. 70. 85. 132. 139. 281.
Gedicke, Lampertus, † 1735. — No. 277.
Gellert, Christian Fürchtegott, † 1769. — No. 28. 41. 55. 74. 81. 119. 134. 157. 168. 179. 186. 248. 272. 310. 319. 321. 355. 361. 377. 383. 403.
Gensch von Breitenau, Christoph, † 1732. — No. 206.
Gerhardt, Paul, † 1676. — No. 26. 29. 33. 37. 47. 64. 65. 111. 170. 173. 178. 215. 236. 250. 252. 264. 270. 274. 283. 304. 313. 324. 330. 349. 375.
Gesenius, Justus, † 1671. — No. 68.
Gotter, Ludw. Andreas, † 1735. — No. 180. 293.
Gramann, Johann, † 1541. — No. 174.
Gregor, Christian, † 1801. — No. 221.
Gryphius, Andreas, † 1664. — No. 371. 386.
Günther, Cyriacus, † 1704. — No. 100. 228.
Gustav Adolf, † 1632. — No. 118 (Feldlied).

Harttmann, Karl Friedrich, † 1815. — No. 358.
Heermann, Johann, † 1647. — No. 56. 58. 75. 126. 191. 205. 220. 238.
Held, Heinrich, um 1650. — No. 21. 59.
Helmbold, Ludwig, † 1598. — No. 269.
Herberger, Valerius, † 1627. — No. 367.
Hermann, Nicolaus, † 1561. — No. 380.
Herrnschmidt, Joh. Daniel, † 1723. — No. 257.
Herzog, Joh. Friedrich, † 1699. — No. 325.
Heunisch, Caspar. — No. 404.
Hiller, Philipp Friedrich, † 1769. — No. 94. 177. 208. 218. 265. 294. [296. 298. 334. 397.
Hoffmann, Gottfried, † 1712. — No. 394.
Hojer, Konrad, um 1612. — No. 245.
Homburg, Ernst Christoph, † 1681. — No. 60. 96.
Hovisch (von Hofe), Nicolaus, † 1541. — No. 149. 167.
Hübner, Johann, † 1731. — No. 196.

Jonas, Justus, † 1555. — No. 120.
Joriſſen, Matthias. — No. 127.

Kern, Gottlob Christian, † 1835. — No. 166.
Keymann, Christian, † 1662. — No. 233.
Klemm, Joh. Konrad, † 1763. — No. 52.
Klopstock, Friedr. Gottlieb, † 1803. — No. 133. 148. 390. 391. 395.
Knack, Gust. Friedr. Ludwig, geb. 1806. — No. 161.
Knapp, Albert, geb. 1798. — No. 144. 352.
Knorr von Rosenroth, Christian, † 1689. — No. 311.
Krause, Jonathan, um 1740. — No. 3.
Krummacher, Friedr. Adolf, † 1845. — No. 125.
Kunth, Joh. Siegmund, † 1779. — No. 402.

Lackmann, Peter, † 1713. — No. 306.
Lampe, Friedr. Adolf, † 1729. — No. 378.

Digitized by Google

Lange, Ernst, † 1727. — No. 110.
Lange, Joachim, † 1744. — No. 312.
Laurentius Laurentii, † 1722. — No. 62. 84. 398.
Lavater, Joh. Caspar, † 1801. — No. 90. 159. 163. 253. 364.
Lehr, Leop. Franz Friedrich, † 1744. — No. 217.
Liebich, Ehrenfried, † 1780. — No. 101. 189. 226. 366.
Lodenstein, Jodocus von. — No. 284.
Ludämilia Elisabeth, Gräfinn zu Schwarzburg-Rudolstadt, † 1672. — No. 97.
Luise Henriette, Kurfürstinn von Brandenburg, † 1667. — No. 82. 200.
Luther, Dr. Martin, † 1546. — No. 30. 36. 102, Str. 2 u. 3. 105. 113. 114. 184. 379, Str. 2 u. 3.

Mentzer, Johann, † 1734. — No. 175.
Meyfart, Joh. Matthäus, † 1642. — No. 405.
Moller, Martin, † 1606. — No. 237.
Moser, Joh. Jacob von, † 1785. — No. 116.
Mudre, Joh. Friedrich, † 1810. — No. 268.
Mühlmann, Johann, † 1613. — No. 301.
Müller, Michael, † 1704. — No. 27.
Münter, Balthasar, † 1793. — No. 67. 216. 295.
Musculus (Meußlin), Wolfgang, † 1563. — No. 315.

Neander, Christoph Friedrich, † 1802. — No. 303.
Neander, Joachim, † 1680. — No. 38. 103? 169. 171. 181. 192. 194. 317. 338. 382.
Neumann, Caspar, † 1715. — No. 93. 156. 322. 332.
Neumark, Georg, † 1681. — No. 276.
Neumeister, Erdmann, † 1756. — No. 79. 214. 224.
Neunherz, Johann, † 1737. — No. 83.
Neuß, Heinr. Georg, † 1716. — No. 282.
Nicolai, Philipp, † 1608. — No. 243. 400.
Nitschmann, Anna, † 1760. — No. 235.
Notker Balbulus, † 912. — No. 379, Str. 1.

Olearius, Johann, † 1684. — Nr. 136.

Pfeffel, Gottlieb Konrad, † 1809. — No. 9.
Pfeil, Christoph Karl Ludwig von, † 1784. — No. 350.
Puchta, Heinrich, † 1858. — No. 360. 362.

Rambach, Joh. Jacob, † 1735. — No. 19. 92. 146. 162. 181. 210. 229.
Richter, Christian Friedrich, † 1711. — No. 188. 309. 359. [239. 356.
Rinckart, Martin, † 1649. — No. 172.
Ringwaldt, Bartholomäus, † nach 1597. — No. 198. 202.
Rist, Johann, † 1667. — No. 17. 44. 153. 154. 164. 327. 404.
Rodigast, Samuel, † 1708. — No. 271.
Rothe, Joh. Andreas, † 1758. — No. 212. 393.
Rückert, Friedrich, geb. 1788. — No. 18.

Digitized by Google

Sacer, Gottfried Wilhelm, † 1699. — No. 24. 40. 89. 392.
Schalling, Martin, † 1608. — No. 187.
Scheffler, Johann (Angelus Sileſius), † 1677. — No. 54. 57. 63? 222. 230. 232. 288.
Schirmer, Michael, † 1673. — No. 25. 108.
Schlegel, Joh. Adolf, † 1793. — No. 95. 155.
Schlipalius, Joh. Chriſtoph, um 1760. — No. 209.
Schloſſer, Joh. Ludwig, † 1754. — No. 354.
Schmidt, Joh. Euſebius, † 1745. — No. 219.
Schmolck, Benjamin, † 1737. — No. 4. 5. 6. 13. 31. 35. 42. 46. 48. 66. 78. 80. 86. 91. 109. 138. 140. 143. 182. 190. 225. 234. 246. 247. 251. 256. 258. 261. 266. 314. 323. 328. 331. 335. 340. 368. 373. 374. 387. 389. 399.
Schneeſing, Johann, † 1567. — No. 195.
Schröder, Joh. Heinrich, † 1699. — No. 227.
Schubart, Chriſtian Friedr. Daniel, † 1791. — No. 2.
Schütz, Joh. Jacob, † 1690. — No. 176.
Scriver, Chriſtian, † 1693. — No. 316.
Selnecker, Nicolaus, † 1592. — No. 130. 137.
Spangenberg, Aug. Gottlieb, † 1792. — No. 122.
Spitta, Karl Johann Philipp, geb. 1801. — No. 12. 115. 201. 260. 279.
Spreng, Joh. Jacob, † 1768. — No. 49. 363.
Stegmann, Joſua, † 1632. — No. 15. 318.
Terſteegen, Gerhard, † 1769. — No. 7. 32. 107. 223. 326. 376.
Thebeſius, Adam, † 1652. — No. 51.
Thieme, Clemens, † 1732. — No. 259.
Thilo, Valentin, † 1662. — No. 23.
Tietze, Chriſtoph, † 1703. — No. 199. 267.
Tollmann, Gottfried, um 1723. — No. 333.
Viſcher, Chriſtoph, † 1600. — No. 69.
Wegelin, Joſua, um 1640. — No. 87.
Wegleiter, Chriſtoph, † 1706. — No. 1.
Weingärtner, Siegmund, nach 1600. — No. 249.
Weißel, Georg, † 1635. — No. 22. 241.
Wentzel, Joh. Chriſtoph, † 1723. — No. 197.
Werenfels, Samuel, † 1740. — No. 193.
Werner, Georg, † 1671. — No. 71.
Wieſenmeyer, Burkhard, um 1679. — No. 39.
Wilhelm II. Herzog von Sachſen-Weimar, † 1662. — No. 8.
Winkler, Joh. Joſeph, † 1722. — No. 291.
Wolf, Jac. Gabriel, † 1754. — No. 240.
Woltersdorf, Ernſt Gottlieb, † 1761. — No. 160. 299. 351. 353.
Zinzendorf, Nicolaus Ludwig, Graf von, † 1760. — No. 121. 123. 135. 207. 285. 384.
Zinzendorf, Chriſtian Renatus, Graf von, † 1752. No. 16.

Digitized by Google

Inhalt.

		Nro.
I.	Sonntagslieder	1—6
	Gottesdienstlieder	7—16
II.	Adventslieder	17—26
III.	Weihnachtslieder	27—37
IV.	Neujahrslieder	38—49
V.	Passionslieder	50—69
	Begräbniß Jesu	70—72
VI.	Osterlieder	73—86
VII.	Himmelfahrtslieder	87—97
VIII.	Pfingstlieder	98—111
IX.	Kirche	112—120
	Christliche Gemeinschaft	121—124
	Ausbreitung des Reiches Gottes	125—129
X.	Wort Gottes	130—141
XI.	Tauf- und Confirmationslieder	142—147
XII.	Abendmahlslieder	148—166
XIII.	Lob- und Danklieder	167—181
XIV.	Gebetlieder	182—192
XV.	Bußlieder.	193—206
XVI.	Glaubens- und Heilslieder	207—219
XVII.	Lieder von der Liebe zum Herrn	220—244
XVIII.	Kreuz- und Trostlieder	245—277
XIX.	Christlicher Sinn und Wandel	278—296
	Nächstenliebe	297—300
XX.	Lieder für besondere Zeiten und Stände:	
	1. Morgenlieder	301—313
	2. Abendlieder	314—328

Digitized by Google

	Nro.
3. Jahreszeiten (Frühling, Sommer, Erndte, Mißwachs, Herbst, Weinlese, Winter) . .	329—338
4. Bettagslieder	339—341
5. Vaterland und Obrigkeit	342. 343
6. Predigtamt	344. 345
7. Ehe und Hausstand	346—350
8. Jugend und Schule	351—354
9. Geburtstagslieder	355. 356
10. Reiselied	357.
11. Krankheit	358—364
12. Alter	365. 366
XXI. Tod und ewiges Leben:	
1. Pilger- und Sterbelieder	367—383
2. Grablieder	384—394
3. Auferstehung und Gericht	395—400
4. Ewiges Leben	401—405

	Seite
Abendmahlsgebete	346—351

Digitized by Google

Evangelisches Gesangbuch.

Digitized by Google

Digitized by Google

I. Sonntags- und Gottesdienstlieder.

Sonntagslieder.

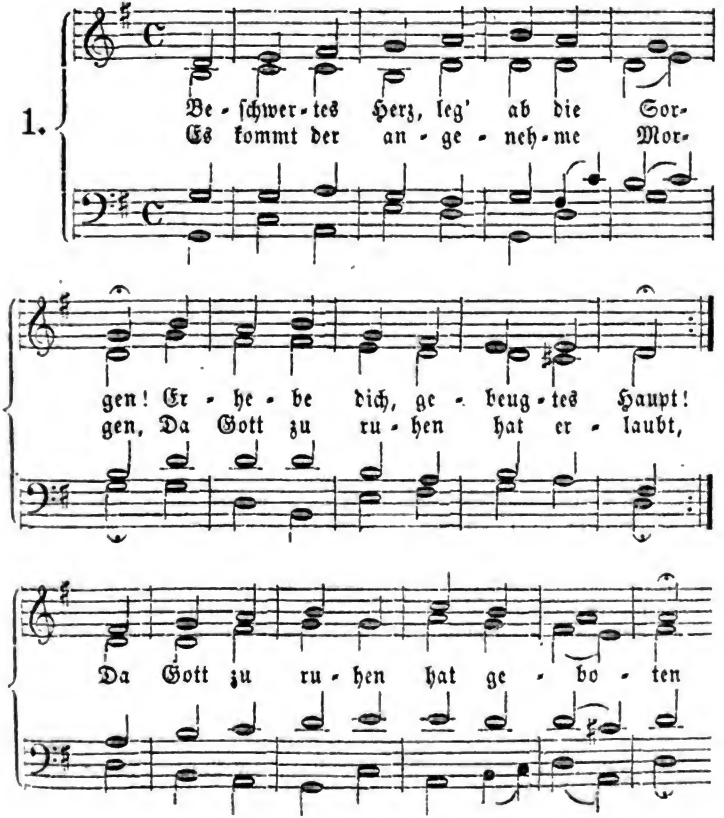

Digitized by Google

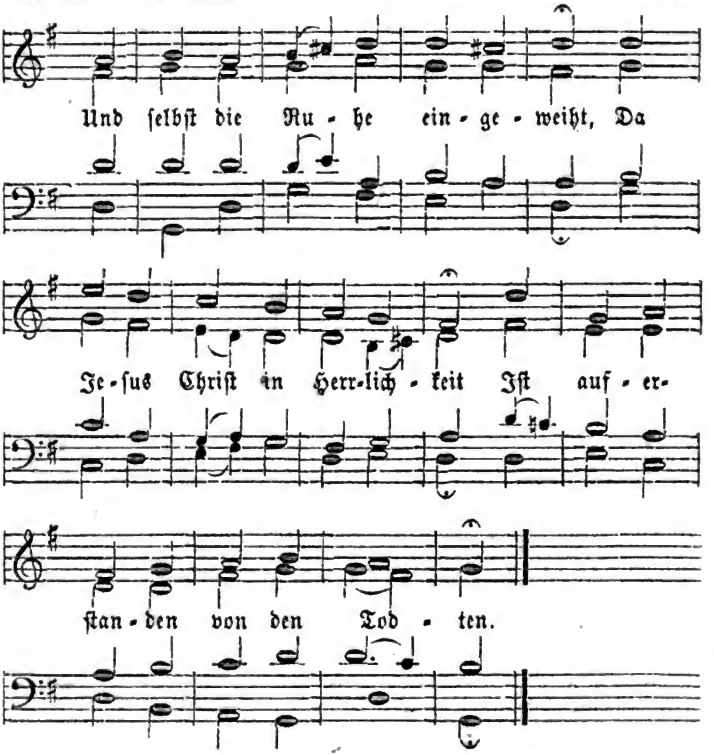

2. Auf! laß der Erden eitles Wesen,
Der Erden Alltagswerke stehn:
Heut sollst du Himmelsmanna lesen
Und in des Herren Tempel gehn
Ihm zu bezahlen deine Pflichten
Und zu Vermehrung seines Ruhms
Die Werke deines Priesterthums
In tiefster Andacht zu verrichten.

3. Mein Gott, ich bin vor dir erschienen
Und gebe auf dein Winken Acht:
Wie kann ich dir gefällig dienen,
Wenn mich dein Geist nicht tüchtig macht?
Wie wird mein Herz in dir erfreuet,
Wenn er nicht stillt der Sünden Qual?
Wie bet' ich, wenn er meine Schal'
Mit reinem Weihrauch nicht bestreuet?

4. Kann meine Harfe lieblich klingen,
Wenn sie dein Finger nicht berührt?
Kann ich die düstre Nacht durchdringen,

Digitized by Google

Wenn dieser Leitstern mich nicht führt?
Kann ich ein süßes Opfer werden,
Wenn diese Flamm nicht in mich fährt
Und mich in deiner Lieb verzehrt
Und hebet von dem Staub der Erden?

5. Du, Jesu, hast mein Herz so theuer
Zu deinem Tempel eingeweiht:
Hier ist dein Herd, hier ist dein Feuer,
Die Fülle deiner Herrlichkeit,
Dein Heiligthum, dein Stuhl der Gnade;
Dein Licht und Recht, das Himmelsbrot,
Die Geistesfrucht und dein Gebot
Erfüllen diese Bundeslade.

6. In deinem Haus will ich mir bauen
Die Hütte, bis ich scheid' einmal:
Indessen gieb mir dich zu schauen,
O Lebenslicht und Gnadenstral!
So sind' ich recht den Tag der Sonnen,
So hab' ich meine Ruh' in dir:
Ach, habe du dein Werk in mir!
Vollführe, was du hast begonnen!

7. Wenn sich des Lebens Werktag' enden,
Ruh' ich, von allem Frohndienst los,
Mein Geist in deinen Vaterhänden,
Mein Leib in seiner Mutter Schooß,
Bis beides feiern wird dort oben,
Wo man in sichrem Frieden ruht,
Nichts denket, redet oder thut
Als dich zu lieben, dich zu loben.

Mel. 192: Sieh, hier bin ich.

2. Gottesruhe, Sabbathstille,
Komm herab vom Himmelsthron!
Bring' uns reiner Andacht Fülle,
Geist vom Vater und vom Sohn;
Lehr' uns hören, beten, singen,
Gläubig uns der Welt entschwingen.

2. Mache himmlisch unsre Seelen,
Dämpfe jede Leidenschaft;
Wenn uns Erdensorgen quälen,
Geist des Herrn, so gieb uns Kraft,
Wahrheit, Leben, Licht und Stärke
Hinzuschaun auf Gottes Werke.

3. Zieh des Zweifels dunkle Wolke
Von dem Geistesaug zurück!
Jesu, schenke deinem Volke
In dein Leiden einen Blick,
Daß wir mit zu Grabe gehen
Und im Geist mit dir erstehen.

4. Laß in heiligen Gesängen
Uns verkünden deinen Ruhm;
Laß sich keinen Irrthum mengen
In dein Evangelium;
Salbe, Herr, mit Geist den Lehrer,
Offne Ohren gieb dem Hörer!

5. Laß uns als des Himmels Erben
Gläubig deinem Mahle nahn;
Keiner müsse zum Verderben
Deinen Leib, dein Blut empfahn!
Die da schlafen, Herr, erwecke!
Die da widerstehn, erschrecke!

6. Tröste, die mit schwerem Herzen,
Herr, vor dir im Tempel stehn;
Sieh herab auf ihre Schmerzen
Und der stummen Blicke Flehn;
Wittwen, Waisen, Arme tröste,
Gottes Sohn, der sie erlöste!

7. Wenn wir unsre Händ' erheben
Für das liebe Vaterland,
Für der treuen Bürger Leben,
Für die Werke deiner Hand
Und für Jesu Christi Glieder:
Sende dann Erhörung nieder!

Digitized by Google

8. Wenn wir seufzen, wenn wir beten
Für des kranken Bruders Qual,
Der mit bangen Seelennöthen
Sieht hinab ins Todesthal:
Ach, so laß auf unser Flehen
Seine Qual vorübergehen!

9. Laß uns alle hingelangen,
Hin zu dir, o Lebensfürst,
Wo du von der Deinen Wangen
Alle Thränen trocknen wirst,
Wo wir, frei von Schmerz und Mängeln,
Sabbath feiern mit den Engeln.

Mel. 103: Komm, o komm, du Geist.

3. Hallelujah, schöner Morgen,
Schöner, als man denken mag!
Heute fühl' ich keine Sorgen:
Denn es ist ein lieber Tag,
Der durch seine Lieblichkeit
Recht das Innerste erfreut.

2. Süßer Ruhetag der Seelen!
Sonntag, der voll Lichtes ist!
Heller Tag in dunklen Höhlen!
Zeit, in der der Segen fließt!
Stunden voller Seligkeit,
Ihr vertreibt mir alles Leid.

3. Ach, wie schmeck' ich Gottes Güte
Recht als einen Morgenthau,
Der mich führt aus meiner Hütte
Zu des Vaters grüner Au!
Da hat wohl die Morgenstund
Edlen Schatz und Gold im Mund.

4. Ruhet heut, ihr Weltgeschäfte!
Heute gilt's ein andres Thun:
Denn ich brauch' all meine Kräfte
In dem höchsten Gott zu ruhn;
Heut schickt keine Arbeit sich
Als nur Gottes Werk für mich.

5. Ich will in der Andacht Stille
Heute voller Arbeit sein:
Denn da sammle ich die Fülle
Von den höchsten Schätzen ein,
Wenn mein Jesus meinen Geist
Mit dem Wort des Lebens speist.

6. Herr, ermuntre meine Sinnen,
Gieb zu deinem Worte Lust,
Laß mich Lehr' und Trost gewinnen,
Und bereite meine Brust,
Daß mir deines Wortes Schall
Tief im Herzen wiederhall'.

7. Segne deiner Knechte Lehren,
Oeffne selber ihren Mund;
Mach mit allen, die dich hören,
Heute deinen Gnadenbund,
Daß, wenn man hier fleht und singt,
Solches dir ins Herze dringt.

8. Gieb, daß ich den Tag beschließe,
Wie er angefangen ist.
Segne, pflanze und begieße,
Der du Herr des Sabbaths bist,
Bis ich einst an jenem Tag
Ewig Sabbath halten mag.

Mel. 82: Jesus, meine Zuversicht.

4. Licht vom Licht, erleuchte mich
Bei dem neuen Tageslichte;
Gnadensonne, stelle dich
Vor mein muntres Angesichte;
Wohne mir mit Glanze bei,
Daß mein Sabbath fröhlich sei.

2. Brunnquell aller Süßigkeit,
Laß mir deine Ströme fließen;
Mache Mund und Herz bereit
Dein in Andacht zu genießen;
Streu das Wort mit Segen ein,
Laß es hundertfrüchtig sein.

3. Zünde selbst das Opfer an,
Das auf meinen Lippen lieget;

Digitized by Google

Sei mir Weisheit, Licht und Bahn,
Daß kein Irrthum mich betrüget
Und kein fremdes Feuer brennt,
Welches dein Altar nicht kennt.

4. Laß mich heut und allezeit
Heilig, Heilig, Heilig singen
Und mich in die Ewigkeit
Mit des Geistes Flügeln schwingen;
Gieb mir einen Vorschmack ein,
Wie es wird im Himmel sein.

5. Offenbare dich doch mir,
Bau' ein Paradies im Herzen,
Ruh' in mir und ich in dir,
Sende meiner Andacht Kerzen
Immer neues Feuer zu,
O du Liebesflamme du!

6. Dieser Tag sei dir geweiht:
Weg mit allen Eitelkeiten!
Ich will deiner Herrlichkeit
Einen Tempel zubereiten,
Nichts sonst wollen, nichts sonst thun
Als in deiner Liebe ruhn.

7. Weisheit, mehr als Salomon,
Laß mich deine Weisheit hören!
Ich will deinen Gnadenthron
Mit gebeugten Knieen ehren,
Bis mir deine Sonne lacht
Und den schönsten Sonntag macht.

Mel. 193: Ach, wann wird kommen.

5. Mein Gott, die Sonne geht herfür:
Sei du die Sonne selbst in mir;
Du Sonne der Gerechtigkeit,
Vertreib der Sünden Dunkelheit.

2. Mein erstes Opfer sei dein Ruhm;
Mein Herz ist selbst dein Eigenthum;
Ach, kehre gnädig bei mir ein:
Du mußt dir selbst den Tempel weihn.

3. Gieb, daß ich meinen Fuß bewahr,
Wenn ich mit deiner Christenschaar
Zu deinem heil'gen Hause geh,
Daß ich auch heilig vor dir steh.

4. Bereite mir Herz, Mund und Hand,
Und gieb mir Weisheit und Verstand,
Daß ich dein Wort mit Andacht hör
Zu deines großen Namens Ehr.

5. Schreib Alles fest in meinen Sinn,
Daß ich nicht nur ein Hörer bin:
Verleih mir deine Kraft dabei,
Daß ich zugleich ein Thäter sei.

6. Hilf, daß ich diesen ganzen Tag
Mit Leib und Seele feiern mag;
Bewahr mich vor der Eitelkeit,
Die sündlich deinen Tag entweiht.

7. So weil' ich denn mit Freuden hier,
Wo ich zu Hause bin bei dir;
Mein Herz ist willig und bereit,
O heilige Dreieinigkeit!

Abendlied am Sonntage.

Mel. 65: O Welt, sieh hier.

6. Der Sabbath ist vergangen;
Ich habe mein Verlangen
Nach Herzenswunsch erfüllt:
Gott hat mich unterweiset,
Mit Lebensbrot gespeiset
Und meiner Seele Durst gestillt.

2. Gott ruht durchs Wort im Herzen:
Drum leg' ich ohne Schmerzen

Digitized by Google

Auch meinen Leib zur Ruh;
Denn allen Sündenschaden
Deckt Jesus nun in Gnaden
Mit seiner Liebe Mantel zu.

3. O du dreieinig Wesen,
Mein Geist ist schon genesen,
Weil ich dein Tempel bin.
Ich habe Licht vom Lichte:
Dein leuchtend Angesichte
Treibt alle Finsternisse hin.

4. Du wirst schon bei mir wachen
Und eine Sonne machen
Auch mitten in der Nacht,
Bis bei den Cherubinen
Ein Sonntag ist erschienen,
Der alle Nacht zu Schanden macht.

5. Ich schlafe ganz vergnüget:
Denn wo mein Herze lieget,
Da ist der Engel Heer.
Mich stört kein Weltgetümmel:
Es träumt mir nur vom Himmel.
Ach, wer doch nur bald droben wär!

Gottesdienstlieder.

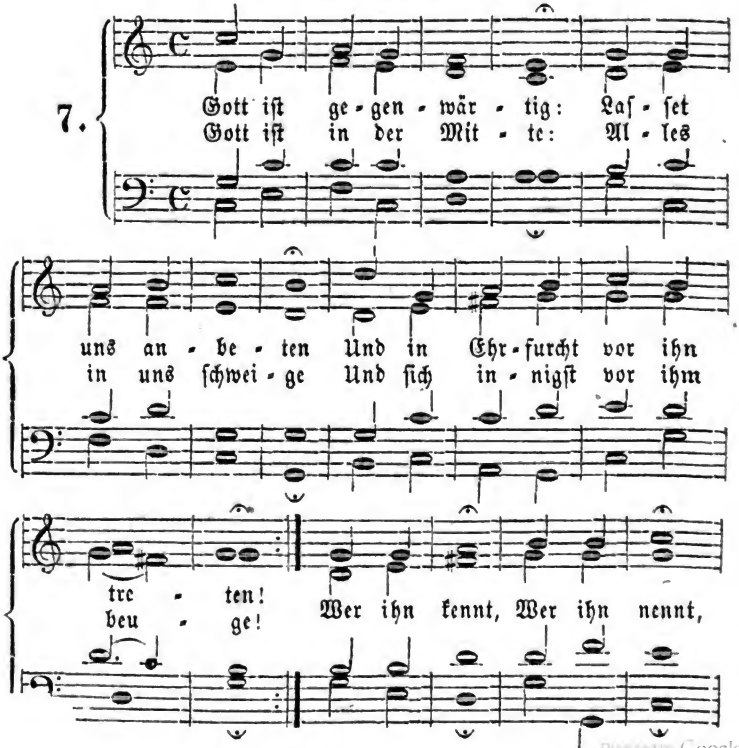

Digitized by Google

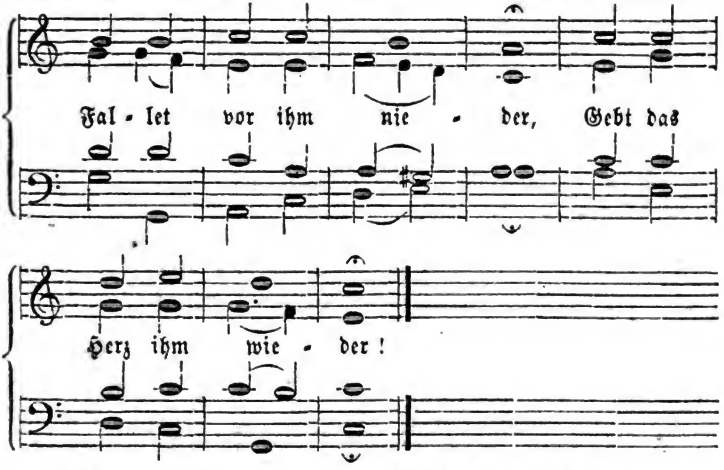

2. Gott ist gegenwärtig,
Dem die Cherubinen
Tag und Nacht anbetend dienen;
Heilig, heilig, heilig!
Ihm sei Preis und Ehre!
Singen alle Engelchöre.
Herr, vernimm
Unsre Stimm,
Wenn auch wir Geringen
Unsre Opfer bringen.

3. Wir entsagen willig
Allen Eitelkeiten,
Aller Erden-Lust und Freuden;
Da liegt unser Wille,
Seele, Leib und Leben,
Dir zum Eigenthum ergeben:
Du allein
Sollst es sein;
Gott der Himmelsheere,
Dir gebührt die Ehre.

4. Majestätisch Wesen,
Möcht' ich recht dich preisen
Und im Geist dir Dienst erweisen!
Möcht' ich wie die Engel
Immer vor dir stehen
Und dich gegenwärtig sehen!
Laß mich dir
Für und für
Trachten zu gefallen,
Liebster Gott, in Allem.

5. Luft, die Alles füllet,
Drin wir sind und weben,
Aller Dinge Grund und Leben,
Meer ohn Grund und Ende,
Wunder aller Wunder,
Ich senk mich in dich hinunter.
Ich in dir,
Du in mir;
Laß mich ganz verschwinden,
Dich nur sehn und finden.

6. Du durchdringest Alles:
Laß zu deinem Lichte
Nur sich kehren mein Gesichte,
Wie die zarten Blumen
Willig sich entfalten
Und der Sonne stille halten

Digitized by Google

Daß ich so
Still und froh
Deine Strahlen fasse
Und dich wirken lasse.

7. Mache mich einfältig,
Innig, abgeschieden,
Sanft und still in deinem Frieden;
Mach mich reines Herzens,
Daß ich deine Klarheit
Schauen mag in Geist und Wahrheit;
Laß mein Herz
Ueberwärts
Wie ein Adler schweben
Und in dir nur leben.

8. Herr, komm in mir wohnen,
Laß mein Herz auf Erden
Dir ein Heiligthum noch werden;
Komm, du nahes Wesen,
Dich in mir verkläre,
Daß ich stets dich lieb' und ehre:
Wo ich geh,
Sitz' und steh,
Laß mich dein gedenken,
Mich in dich versenken!

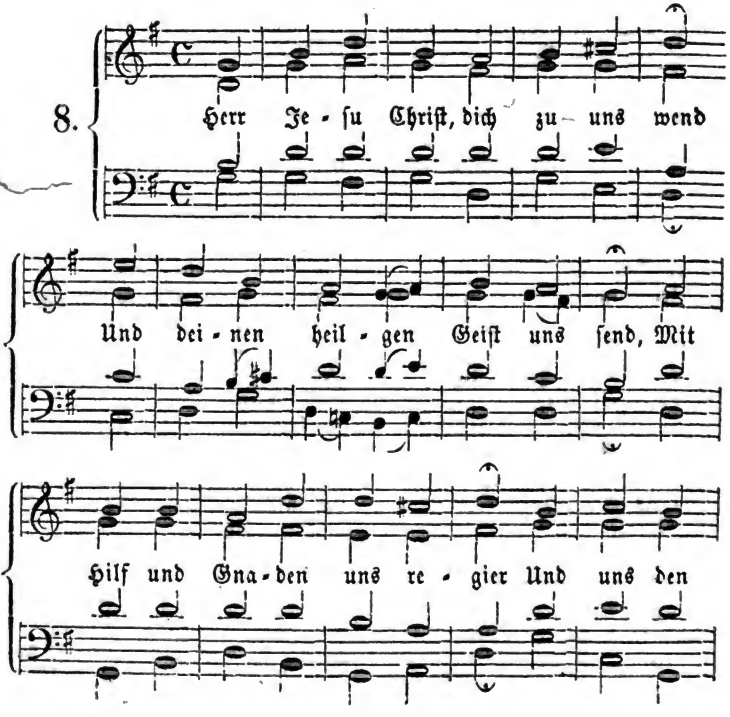

Digitized by Google

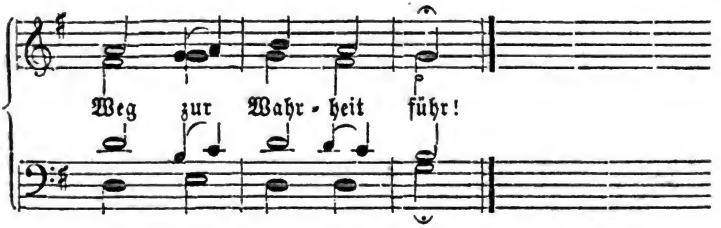

2. Thu auf den Mund zum Lobe dein,
Bereit das Herz zur Andacht fein,
Den Glauben mehr', stärk den Verstand,
Daß uns dein Nam werd wohl bekannt.

3. Bis wir singen mit Gottes Heer:
Heilig, heilig ist Gott der Herr!
Und schauen dich von Angesicht
In ewger Freud und sel'gem Licht.

4. Ehr sei dem Vater und dem Sohn,
Dem heilgen Geist in Einem Thron!
Der heiligen Dreieinigkeit
Sei Lob und Preis in Ewigkeit!

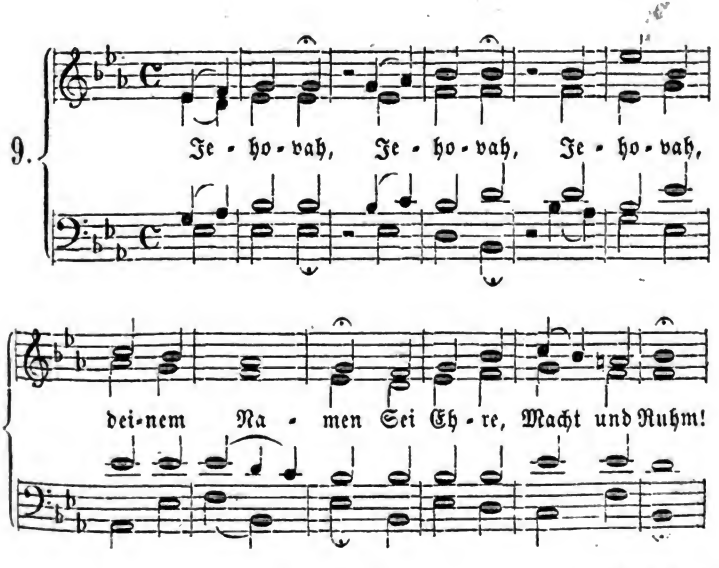

Digitized by Google

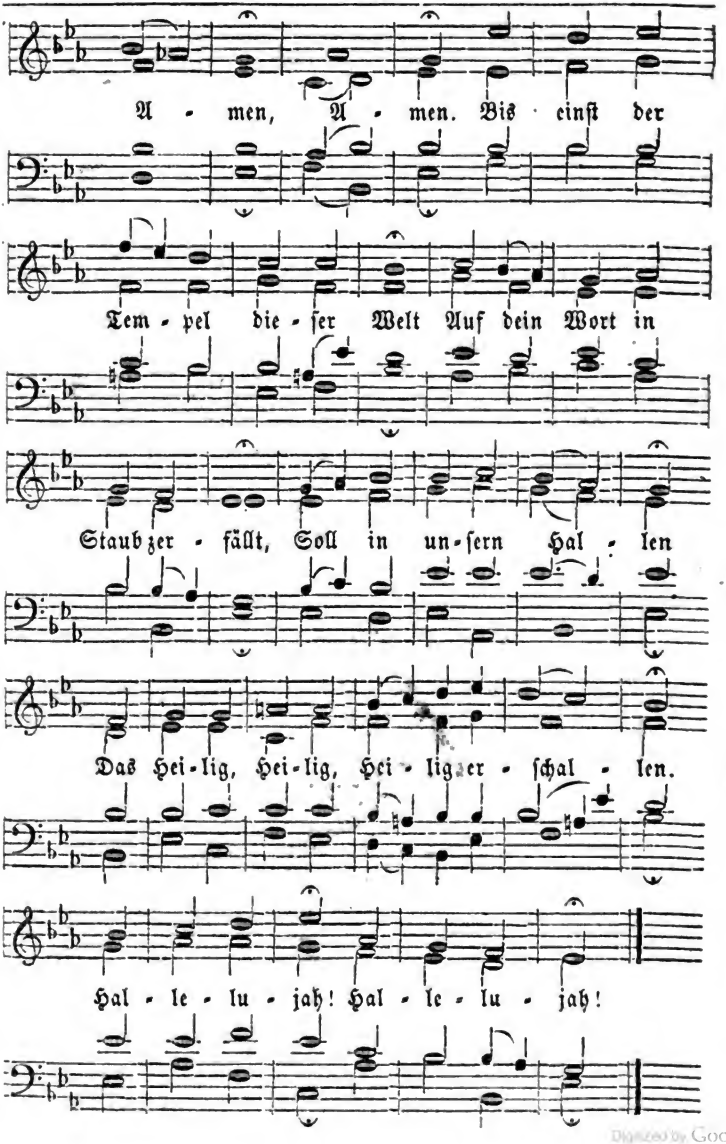

Digitized by Google

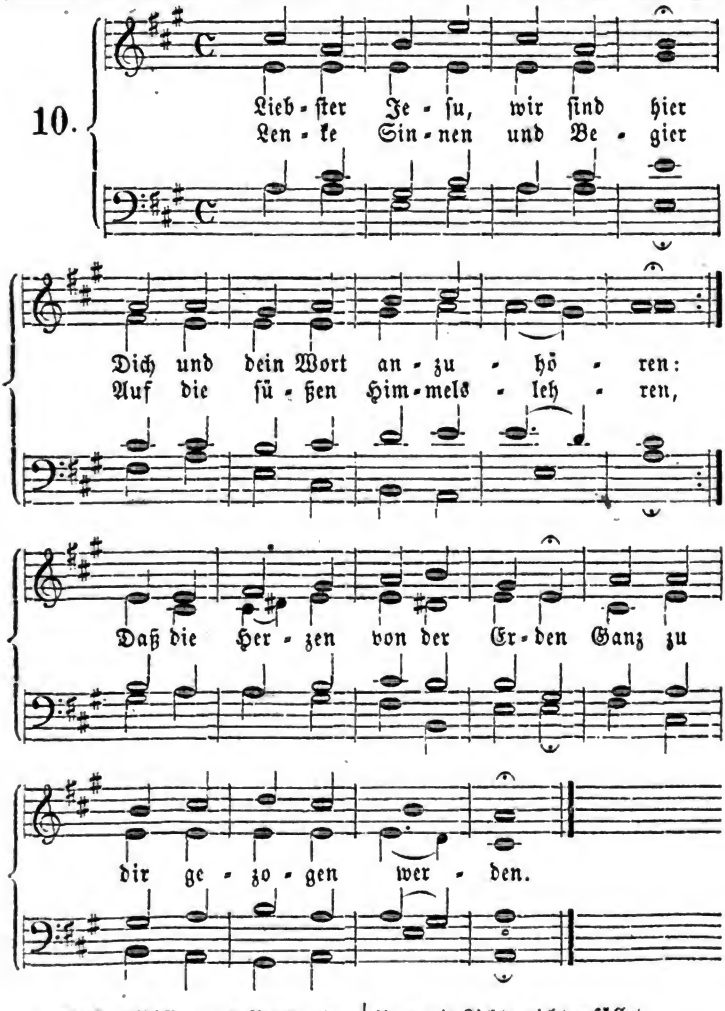

2. Unſer Wiſſen und Verſtand
Iſt mit Finſterniß umhüllet,
Wo der Geiſt, den du geſandt,
Uns mit Lichte nicht erfüllet:
Gutes Denken, Thun und Dichten
Muſt du ſelbſt in uns verrich'—

Digitized by Google

3. O du Glanz der Herrlichkeit,
Licht vom Licht, aus Gott geboren,
Mach' uns allesammt bereit,
Oeffne Herzen, Mund und Ohren;
Unser Bitten, Flehn und Singen
Laß, Herr Jesu, wohl gelingen!

Mel. 172: Nun danket alle Gott.

11. Nun bittet alle Gott
Mit Herzen, Mund und Händen,
Daß er uns seinen Geist
Vom Himmel wolle senden,
Der bei uns sei und bleib
Nach seinem theuren Wort
In Zeit und Ewigkeit,
Hier und an jedem Ort.

2. Nun bittet alle Gott,
Daß er uns Sünder schone,
Daß er uns nahe sei
In Jesu, seinem Sohne,
Daß er die Kirche bau
Durch sein lebendig Wort
Und uns einst gebe Raum
Bei seinen Engeln dort.

3. Ach ja, Herr, lehre uns:
So sind wir recht gelehret;
Ach, Herr, bekehre uns:
So sind wir recht bekehret;
Ach, Heiland, heile uns:
So sind wir ewig heil;
Dein Blut sei unser Trost,
Dein Geist sei unser Theil!

4. Es segne uns der Herr,
Der Urquell aller Güter;
Israels Arzt und Hort
Sei unser Hort und Hüter;
Es leuchte über uns
Sein Gnadenangesicht;
Sein Friede ruh' auf uns,
Sein Geist verlass' uns nicht!

Mel. 63: O du Liebe meiner Liebe.

12. O wie freun wir uns der Stunde,
Da wir dir, Herr Jesu, nahn
Um aus deinem heil'gen Munde
Lebensworte zu empfahn!
Laß uns heute nicht vergebens
Hörer deines Wortes sein:
Schreibe selbst das Wort des Lebens
Tief in unsre Herzen ein.

2. Sieh, wir sitzen dir zu Füßen:
Großer Meister, rede du;
Sieh, wir hören deiner süßen
Rede heilsbegierig zu.
Lehr' uns, wie wir selig werden;
Lehr' uns, wie wir unsre Zeit,
Diese kurze Zeit auf Erden,
Nützen für die Ewigkeit.

3. Nun so lege Licht und Liebe,
Kraft und Feuer auf dein Wort;
Laß es mit lebend'gem Triebe
In uns wirken fort und fort.
Hilf uns, daß wir treu bewahren,
Was wir in das Herz gefaßt,
Und laß Andre auch erfahren,
Daß du Lebensworte hast.

Mel. 103: Komm, o komm, du Geist.

13. Thut mir auf die schöne Pforte,
Führet mich in Zion ein!
Ach, wie wird an diesem Orte
Meine Seele fröhlich sein!
Hier ist Gottes Angesicht,
Hier ist lauter Trost und Licht.

2. Ich bin, Herr, zu dir gekommen:
Komme du nun auch zu mir.
Wo du Wohnung hast genommen,
Ist der Himmel auch mit dir.
Zeuch zu meinem Herzen ein,
Laß es deinen Tempel sein.

Digitized by Google

3. Laß in Furcht mich vor dich treten:
Heil'ge du Leib, Seel' und Geist,
Daß mein Singen und mein Beten
Dir ein lieblich Opfer heißt;
Heilige mir Mund und Ohr,
Zeuch das Herz zu dir empor.

4. Gieb Erleuchtung dem Verstande,
Daß dein Wort mir werd' erhellt.
Mache mich zum guten Lande,
Wenn dein Saatkorn auf mich fällt;
Pflanz' es tief dem Herzen ein,
Laß es mir zur Frucht gedeihn.

5. Stärk' in mir den schwachen Glauben;
Laß dein theures Kleinod mir
Nimmer aus dem Herzen rauben:
Halte stets dein Wort mir für,
Daß es sei der Morgenstern,
Der mich führt zu dir, dem Herrn.

14.

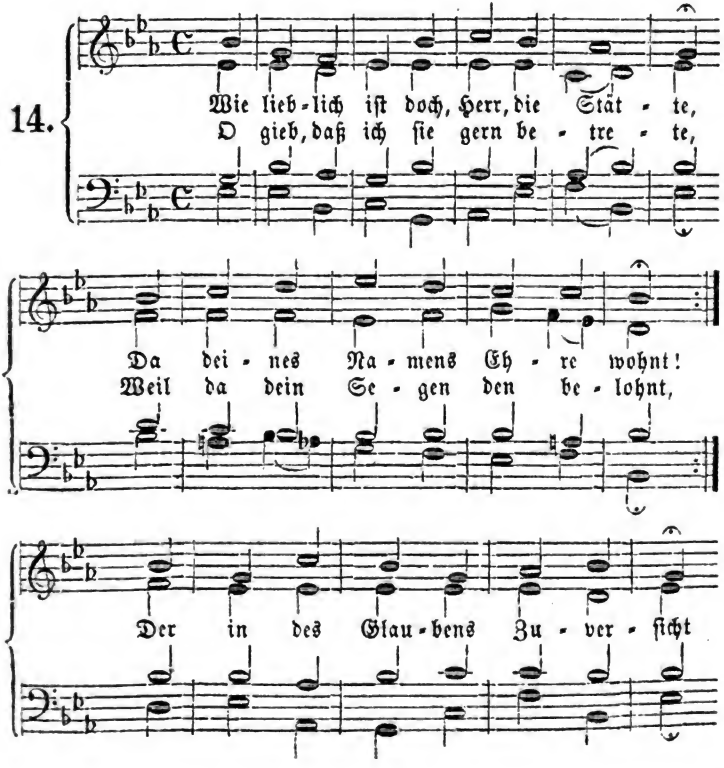

Digitized by Google

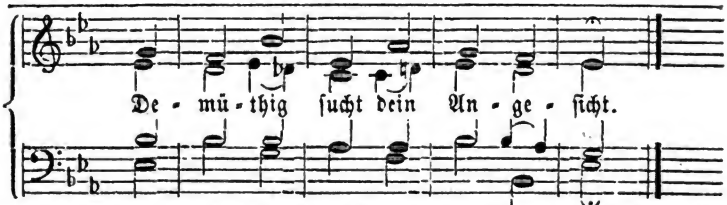

2. Wohl dem, der kommt zu deiner Hütte
Und dich mit ganzer Seele preist!
Du hörst sein Lob und seine Bitte
Und giebst ihm deinen guten Geist,
Daß er hinfort auf ebner Bahn
Unsträflich vor dir wandeln kann.

3. Dein Wort bleibt niemals ohne Segen,
Wenn man's nur recht zu Herzen faßt;
Es ist ein Licht auf unsern Wegen,
Ein Trost für alle Noth und Last;
Es giebt im Kampf uns Muth und Kraft
Und ist ein Schwert, das Sieg verschafft.

4. Gott, laß auch mir dein Antlitz scheinen,
Dein Sabbath bring' auch mir Gewinn,
Wenn andachtsvoll ich mit den Deinen
Vor dir an heil'ger Stätte bin;
Laß uns, o Vater, wie wir flehn,
Das Licht in deinem Lichte sehn!

5. Ja, du bist Sonn' und Schild den Frommen,
Du, Herr, giebst ihnen Gnad' und Ehr,
Und wer nur erst zu dir gekommen,
Dem fehlt das wahre Heil nicht mehr.
Was du verheißest, stehet fest:
Wohl dem, der sich auf dich verläßt!

Schlußgesänge.

(Siehe auch Nro. 150.)

15.

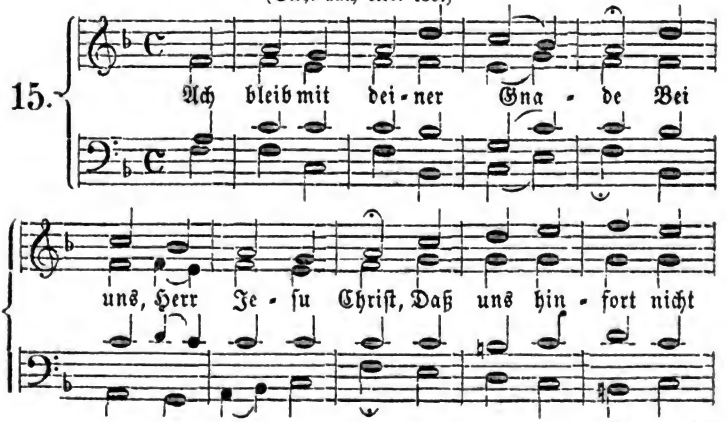

Digitized by Google

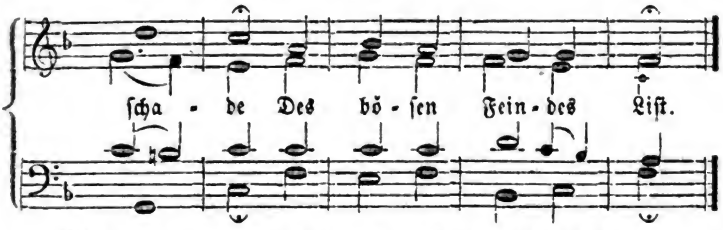

2. Ach bleib mit deinem Worte
Bei uns, Erlöſer werth,
Daß uns in dieſem Horte
Sei Troſt und Heil beſcheert.

3. Ach bleib mit deiner Klarheit
Bei uns, du werthes Licht;
Umgürt uns mit der Wahrheit,
Damit wir irren nicht.

4. Ach bleib mit deinem Segen
Bei uns, du reicher Herr;
Dein Gnad und dein Vermögen
Sich reichlich in uns mehr'.

5. Ach bleib mit deinem Schutze
Bei uns, du ſtarker Held,
Daß uns der Feind nicht trutze
Noch uns beſtrick die Welt.

6. Ach bleib mit deiner Treue
Bei uns, du Herr und Gott;
Beſtändigkeit verleihe;
Hilf uns aus aller Noth!

16.

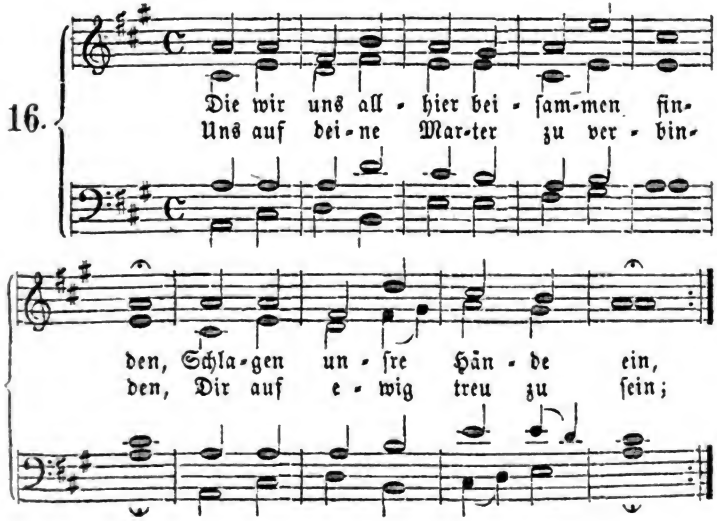

Digitized by Google

Daß ich so
Still und froh
Deine Strahlen fasse
Und dich wirken lasse.

7. Mache mich einfältig,
Innig, abgeschieden,
Sanft und still in deinem Frieden;
Mach mich reines Herzens,
Daß ich deine Klarheit
Schauen mag in Geist und Wahrheit;
Laß mein Herz
Ueberwärts
Wie ein Adler schweben
Und in dir nur leben.

8. Herr, komm in mir wohnen,
Laß mein Herz auf Erden
Dir ein Heiligthum noch werden;
Komm, du nahes Wesen,
Dich in mir verkläre,
Daß ich stets dich lieb' und ehre:
Wo ich geh,
Sitz' und steh,
Laß mich dein gedenken,
Mich in dich versenken!

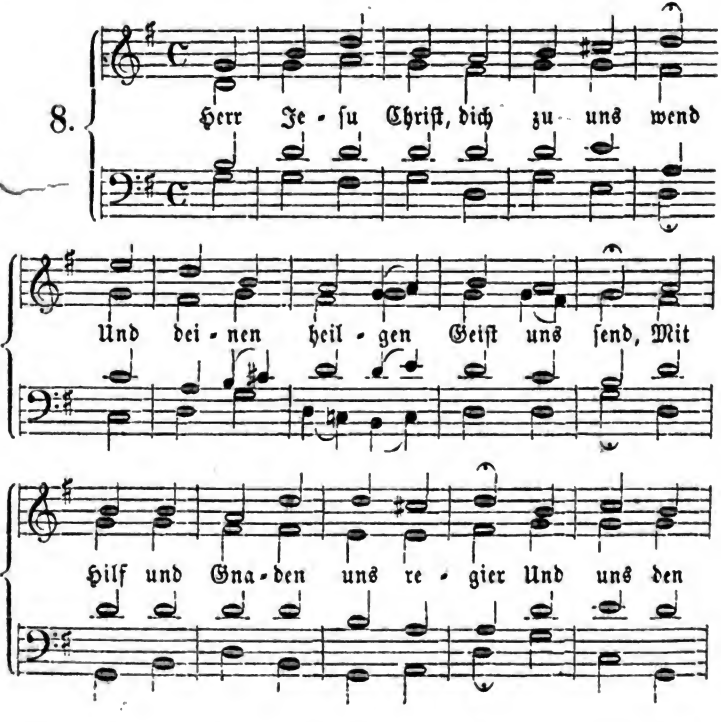

Digitized by Google

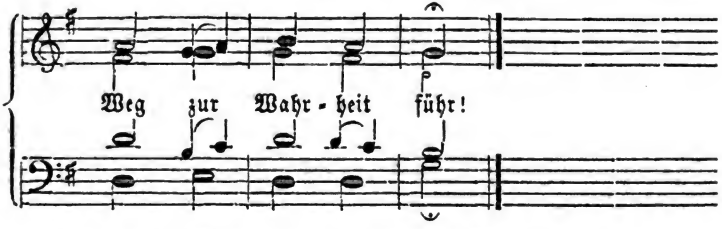

2. Thu auf den Mund zum Lobe dein,
Bereit das Herz zur Andacht fein,
Den Glauben mehr', stärk den Verstand,
Daß uns dein Nam werd wohl bekannt.

3. Bis wir singen mit Gottes Heer:
Heilig, heilig ist Gott der Herr!
Und schauen dich von Angesicht
In ewger Freud und sel'gem Licht.

4. Ehr sei dem Vater und dem Sohn,
Dem heilgen Geist in Einem Thron!
Der heiligen Dreieinigkeit
Sei Lob und Preis in Ewigkeit!

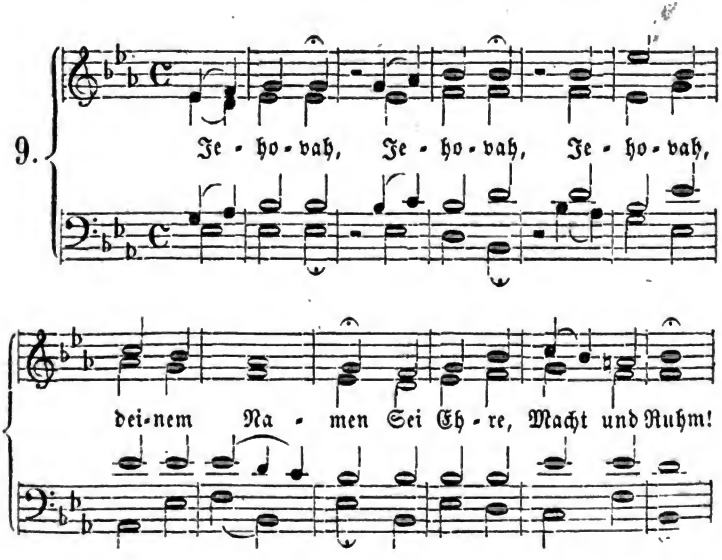

Digitized by Google

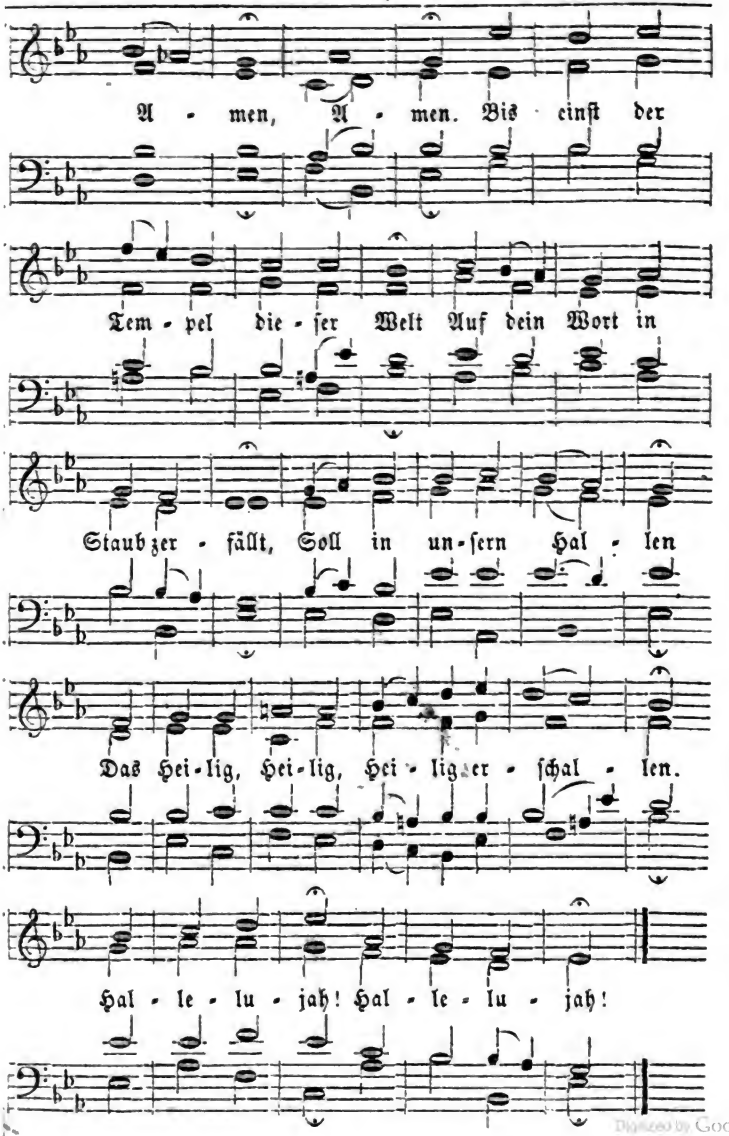

Digitized by Google

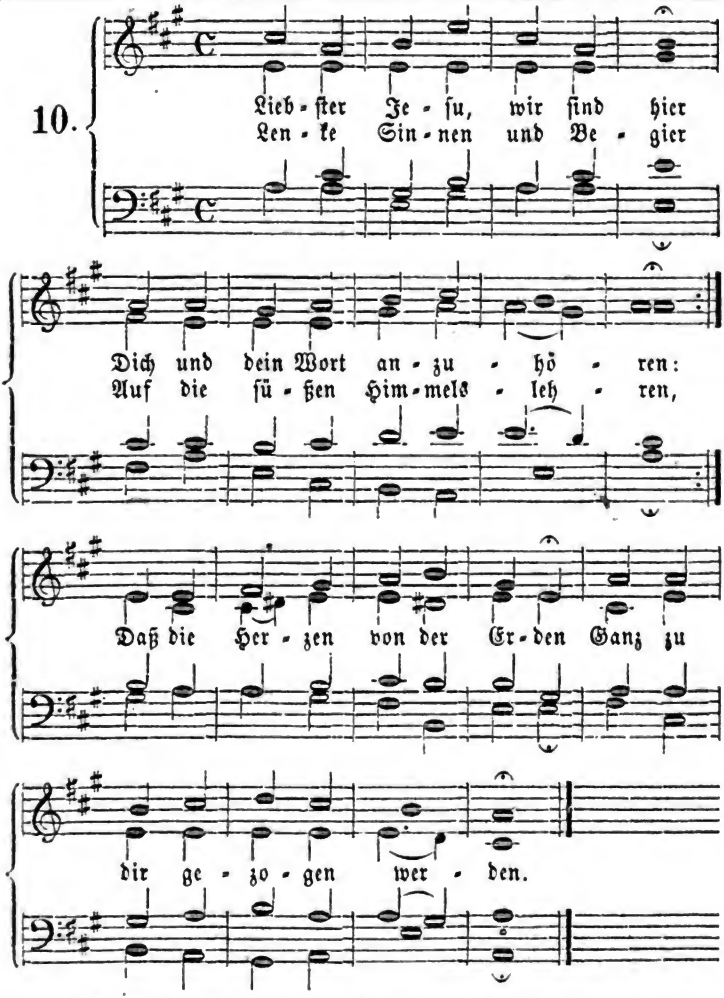

2. Unser Wissen und Verstand
Ist mit Finsterniß umhüllet,
Wo der Geist, den du gesandt,
Uns mit Lichte nicht erfüllet:
Gutes Denken, Thun und Tichten
Must du selbst in uns verrichten.

Digitized by Google

3. O du Glanz der Herrlichkeit,
Licht vom Licht, aus Gott geboren,
Mach' uns allesammt bereit,
Oeffne Herzen, Mund und Ohren;
Unser Bitten, Flehn und Singen
Laß, Herr Jesu, wohl gelingen!

Mel. 172: Nun danket alle Gott.

11. Nun bittet alle Gott
Mit Herzen, Mund und Händen,
Daß er uns seinen Geist
Vom Himmel wolle senden,
Der bei uns sei und bleib
Nach seinem theuren Wort
In Zeit und Ewigkeit,
Hier und an jedem Ort.

2. Nun bittet alle Gott,
Daß er uns Sünder schone,
Daß er uns nahe sei
In Jesu, seinem Sohne,
Daß er die Kirche bau
Durch sein lebendig Wort
Und uns einst gebe Raum
Bei seinen Engeln dort.

3. Ach ja, Herr, lehre uns:
So sind wir recht gelehret;
Ach, Herr, bekehre uns:
So sind wir recht bekehret;
Ach, Heiland, heile uns:
So sind wir ewig heil;
Dein Blut sei unser Trost,
Dein Geist sei unser Theil!

4. Es segne uns der Herr,
Der Urquell aller Güter;
Israels Arzt und Hort
Sei unser Hort und Hüter;
Es leuchte über uns
Sein Gnadenangesicht;
Sein Friede ruh' auf uns,
Geist verlass' uns nicht!

Mel. 63: O du Liebe meiner Liebe.

12. O wie freun wir uns der Stunde,
Da wir dir, Herr Jesu, nahn
Um aus deinem heil'gen Munde
Lebensworte zu empfahn!
Laß uns heute nicht vergebens
Hörer deines Wortes sein:
Schreibe selbst das Wort des Lebens
Tief in unsre Herzen ein.

2. Sieh, wir sitzen dir zu Füßen:
Großer Meister, rede du;
Sieh, wir hören deiner süßen
Rede heilsbegierig zu.
Lehr' uns, wie wir selig werden;
Lehr' uns, wie wir unsre Zeit,
Diese kurze Zeit auf Erden,
Nützen für die Ewigkeit.

3. Nun so lege Licht und Liebe,
Kraft und Feuer auf dein Wort;
Laß es mit lebend'gem Triebe
In uns wirken fort und fort.
Hilf uns, daß wir treu bewahren,
Was wir in das Herz gefaßt,
Und laß Andre auch erfahren,
Daß du Lebensworte hast.

Mel. 103: Komm, o komm, du Geist.

13. Thut mir auf die schöne Pforte,
Führet mich in Zion ein!
Ach, wie wird an diesem Orte
Meine Seele fröhlich sein!
Hier ist Gottes Angesicht,
Hier ist lauter Trost und Licht.

2. Ich bin, Herr, zu dir gekommen:
Komme du nun auch zu mir.
Wo du Wohnung hast genommen,
Ist der Himmel auch mit dir.
Zeuch zu meinem Herzen ein,
Laß es deinen Tempel sein.

Digitized by Google

3. Laß in Furcht mich vor dich treten:
Heil'ge du Leib, Seel' und Geiſt,
Daß mein Singen und mein Beten
Dir ein lieblich Opfer heißt;
Heilige mir Mund und Ohr,
Zeuch das Herz zu dir empor.

4. Gieb Erleuchtung dem Verſtande,
Daß dein Wort mir werd' erhellt.
Mache mich zum guten Lande,
Wenn dein Saatkorn auf mich fällt;
Pflanz' es tief dem Herzen ein,
Laß es mir zur Frucht gedeihn.

5. Stärk' in mir den ſchwachen Glauben;
Laß dein theures Kleinod mir
Nimmer aus dem Herzen rauben:
Halte ſtets dein Wort mir für,
Daß es ſei der Morgenſtern,
Der mich führt zu dir, dem Herrn.

14.

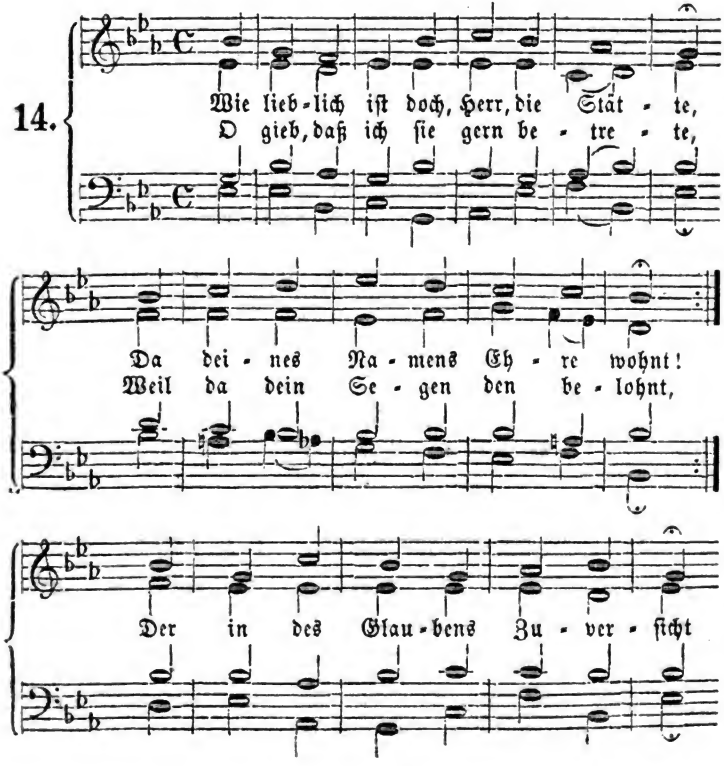

Digitized by Google

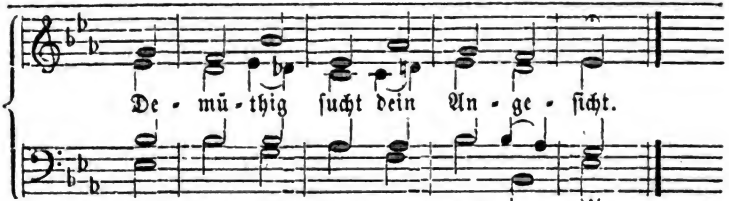

2. Wohl dem, der kommt zu deiner Hütte
Und dich mit ganzer Seele preist!
Du hörst sein Lob und seine Bitte
Und giebst ihm deinen guten Geist,
Daß er hinfort auf ebner Bahn
Unsträflich vor dir wandeln kann.

3. Dein Wort bleibt niemals ohne Segen,
Wenn man's nur recht zu Herzen faßt;
Es ist ein Licht auf unsern Wegen,
Ein Trost für alle Noth und Last;
Es giebt im Kampf uns Muth und Kraft
Und ist ein Schwert, das Sieg verschafft.

4. Gott, laß auch mir dein Antlitz scheinen,
Dein Sabbath bring' auch mir Gewinn,
Wenn andachtsvoll ich mit den Deinen
Vor dir an heil'ger Stätte bin;
Laß uns, o Vater, wie wir flehn,
Das Licht in deinem Lichte sehn!

5. Ja, du bist Sonn' und Schild den Frommen,
Du, Herr, giebst ihnen Gnad' und Ehr,
Und wer nur erst zu dir gekommen,
Dem fehlt das wahre Heil nicht mehr.
Was du verheißest, stehet fest:
Wohl dem, der sich auf dich verläßt!

Schlußgesänge.

(Siehe auch Nro. 150.)

15.

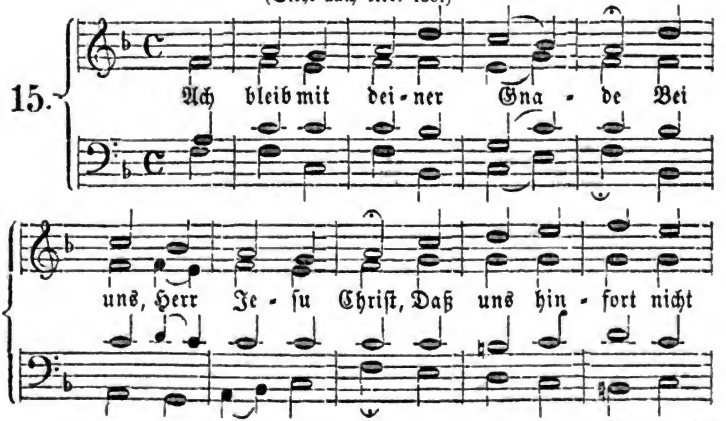

Digitized by Google

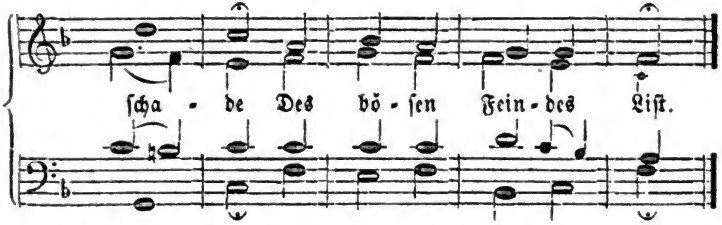

2. Ach bleib mit deinem Worte
Bei uns, Erlöſer werth,
Daß uns in dieſem Horte
Sei Troſt und Heil beſcheert.

3. Ach bleib mit deiner Klarheit
Bei uns, du werthes Licht;
Umgürt uns mit der Wahrheit,
Damit wir irren nicht.

4. Ach bleib mit deinem Segen
Bei uns, du reicher Herr;
Dein Gnad und dein Vermögen
Sich reichlich in uns mehr'.

5. Ach bleib mit deinem Schutze
Bei uns, du ſtarker Held,
Daß uns der Feind nicht trutze
Noch uns beſtrick die Welt.

6. Ach bleib mit deiner Treue
Bei uns, du Herr und Gott;
Beſtändigkeit verleihe;
Hilf uns aus aller Noth!

16.

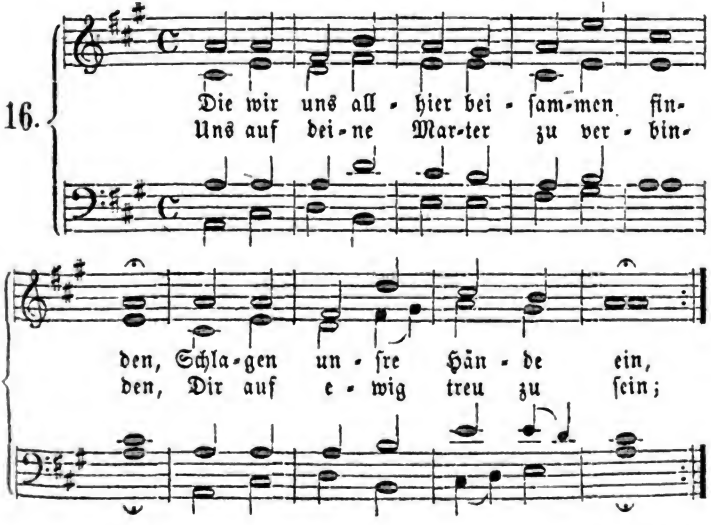

Digitized by Google

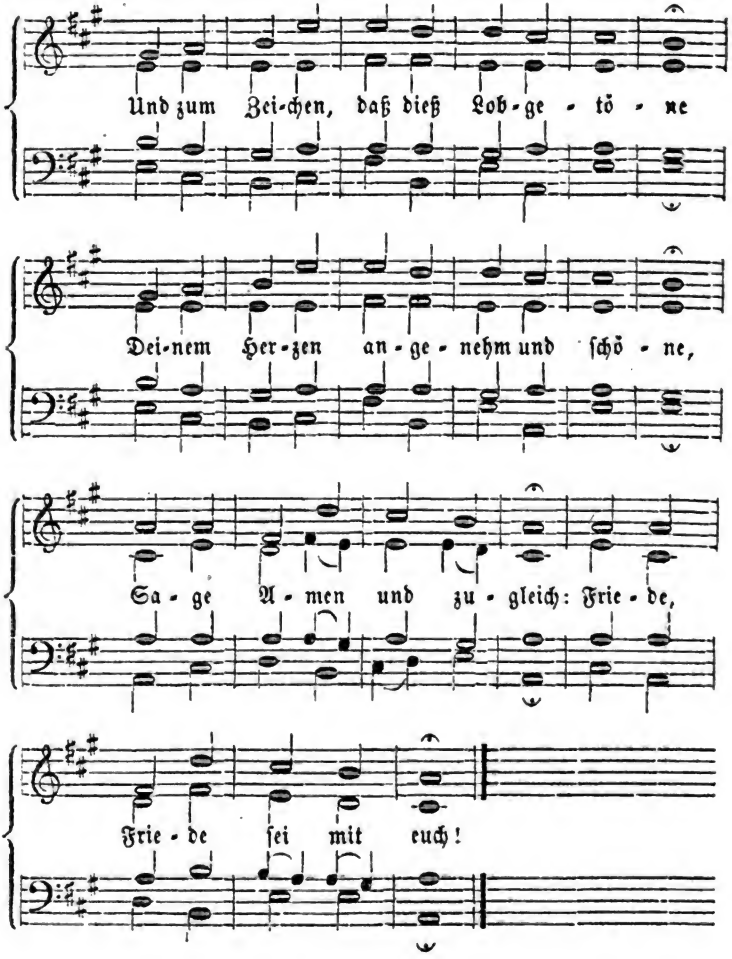

Digitized by Google

II. Adventslieder.

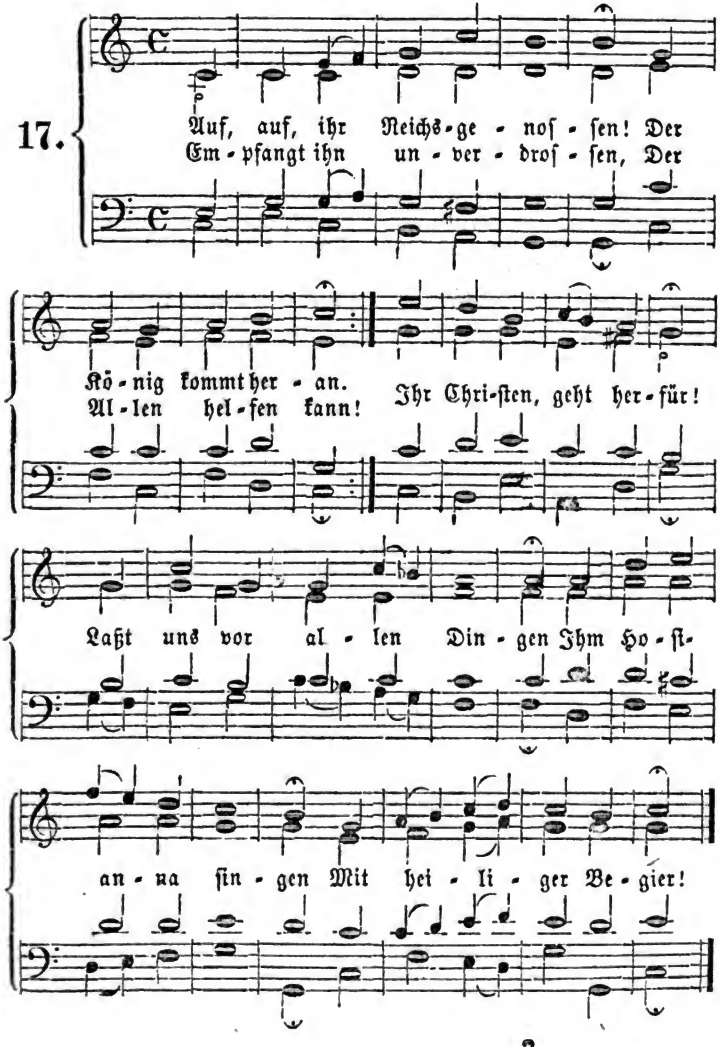

Digitized by Google

2. Auf, ihr betrübten Herzen!
Der König ist nicht fern.
Hinweg all' Angst und Schmerzen!
Dort kommt der Morgenstern.
Der Herr will in der Noth
Mit reichem Trost euch speisen;
Er will euch Hilf' erweisen,
Ja dämpfen gar den Tod.

3. Frisch auf in Gott, ihr Armen!
Der König sorgt für euch;
Er will durch sein Erbarmen
Euch machen groß und reich.
Der Alles hat bedacht,
Der wird auch euch ernähren:
Was Menschen nur begehren,
Das steht in seiner Macht.

4. Frisch auf, ihr Hochbetrübten!
Der König kommt mit Macht.
An uns, die Herzgeliebten,
Hat er schon längst gedacht.
Nun wird kein' Angst und Pein
Noch Zorn hinfort uns schaden,
Dieweil uns Gott aus Gnaden
Läßt seine Kinder sein.

5. Auf, auf mit schnellen Schritten!
Den König eilt zu sehn!
Er kommt in unsre Mitten
Stark, herrlich, sanft und schön.
Nun tretet all' heran
Den Heiland zu begrüßen,
Der alles Kreuz versüßen,
Der uns erlösen kann.

6. Der König will bedenken
Die, so er herzlich liebt,
Mit köstlichen Geschenken,
Als der sich selbst uns giebt.
Drum wollen fort und fort,
O König hoch erhoben,
Wir dich mit Freuden loben
Und preisen hier und dort.

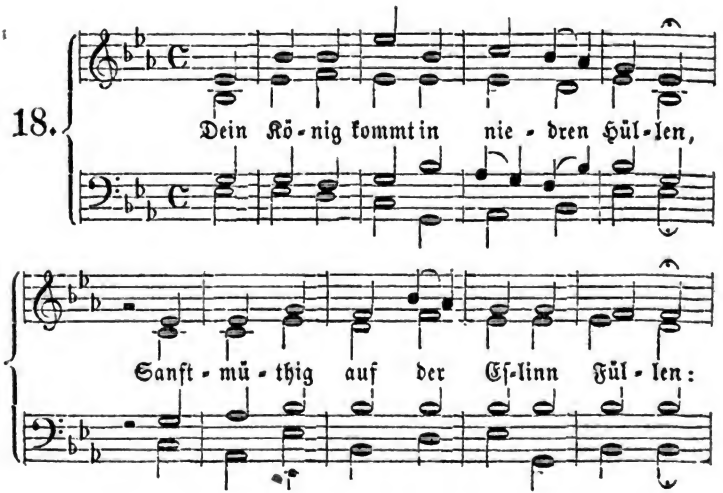

Digitized by Google

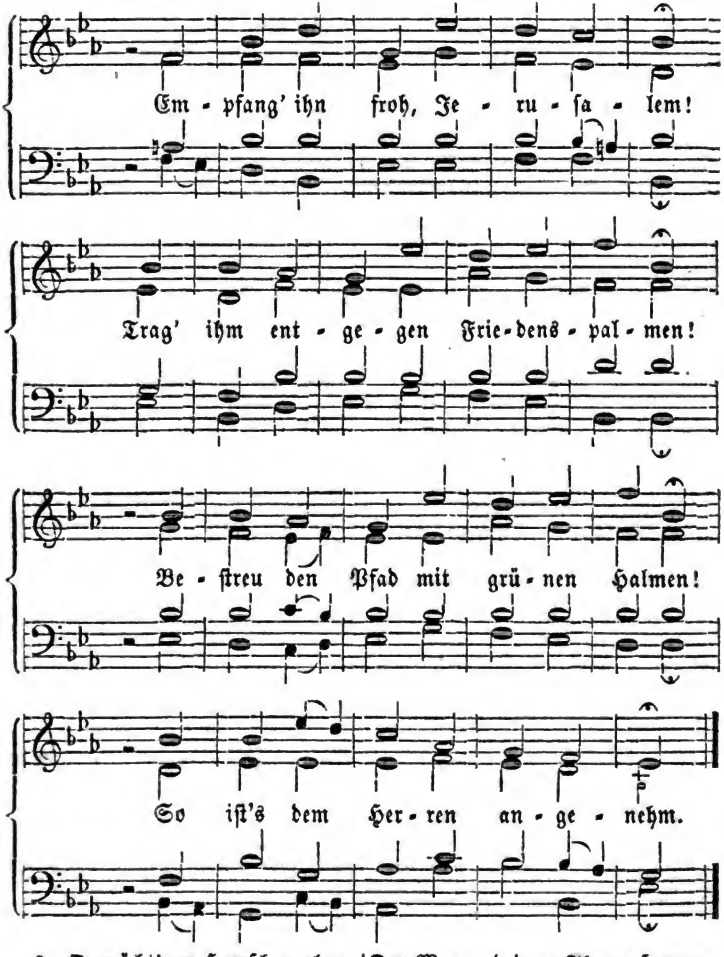

2. O mächt'ger Herrscher ohne Heere,
Gewalt'ger Kämpfer ohne Speere,
O Friedensfürst von großer Macht!
Es wollen dir der Erde Herren
Den Weg zu deinem Throne sperren:
Doch du gewinnst ihn ohne Schlacht.

3. Dein Reich ist nicht von dieser Erden:
Doch aller Erden Reiche werden

Digitized by Google

Dem, das du gründest, unterthan.
Bewaffnet mit des Glaubens Worten,
Zieht deine Schaar nach den vier Orten
Der Welt hinaus und macht dir Bahn.

4. Und wo du kommest hergezogen,
Da ebnen sich des Meeres Wogen;
Es schweigt der Sturm, von dir bedroht.
Du kommst, auf den verheerten Triften
Des Lebens neuen Bund zu stiften,
Und schlägst in Fessel Sünd' und Tod.

5. O Herr von großer Huld und Treue,
O komme du auch jetzt aufs neue
Zu uns, die wir sind schwer verstört!
Noth ist es, daß du selbst hienieden
Kommst zu erneuen deinen Frieden,
Dagegen sich die Welt empört.

6. O laß dein Licht auf Erden siegen,
Die Macht der Finsterniß erliegen,
Und lösch der Zwietracht Glimmen aus,
Daß wir, die Völker und die Thronen,
Vereint als Brüder wieder wohnen
In deines großen Vaters Haus!

Mel. 244: Wie wohl ist mir.

19. Dein Mittler kömmt: auf, blöde Seele,
Die des Gesetzes Donner schreckt,
Die in der bangen Trauerhöhle
In Fesseln trüber Schwermuth steckt!
Der Fluch vergeht, die Bande springen,
Es reißen Satans feste Schlingen,
Die den gefangnen Geist beklemmt.
Du kannst nun Heil und Freiheit hoffen:
Gott ist versöhnt, sein Schooß steht offen;
Dein gnadenvoller Mittler kömmt.

2. Dein Lehrer kömmt: laß deine Ohren
Auf seinen Mund gerichtet sein.
Er zeigt den Weg, den du verloren;
Er flößt dir Licht und Wahrheit ein.
Was unter dunklen Schatten stecket,
Das hat dir dein Prophet entdecket;
Er hat das Reich der Nacht gehemmt.
Er klärt dir auf des Vaters Willen,
Er giebt dir Kraft ihn zu erfüllen:
Dein weisheitreicher Lehrer kömmt.

3. Dein König kömmt, doch ohne Prangen:
Sein Aufzug ist an Armuth reich.
Auf, deinen Fürsten zu empfangen,
Der dir an tiefster Schwachheit gleich!
Komm Hand und Zepter dem zu küssen,
Der dich wird so zu schützen wissen,
Daß dich kein Angststrom überschwemmt.
Thu wie getreue Unterthanen,
Komm her und schwör zu seinen Fahnen:
Dein längstverlangter König kömmt.

4. Dein Alles kömmt, dich zu beglücken;
Dein A und O ist vor der Thür:
Wen dieses höchste Gut soll schmücken,
Vertauschet gern die Welt dafür.
So greif denn zu mit beiden Händen,
Da dich, mein Geist, von allen Enden
Ein solches Gnadenmeer beschwemmt.
Nimm weg den Damm, thu auf die Thüren,
Laß dich zu nehmen willig spüren:
O armes Nichts, dein Alles kömmt.

Digitized by Google

Mel. 17: Auf, auf, ihr Reichsgenossen.

20. Erhebt den Herrn, ihr Frommen!
Er hält, was er verspricht.
Der Heiland ist gekommen,
Der Völker Trost und Licht.
Gott, der uns nicht verstößt,
Hat uns zum Heil und Leben
Selbst seinen Sohn gegeben;
Durch ihn sind wir erlöst.

2. Erlöst! o welche Liebe
Hat uns der Herr erzeigt!
Mit welchem Vatertriebe
Sein Herz zu uns geneigt!
Von seiner Himmel Thron
Kommt, Rettung vom Verderben
Uns Sündern zu erwerben,
Sein eingeborner Sohn.

3. Er kommt zu uns auf Erden
In tiefer Niedrigkeit,
Nimmt auf sich die Beschwerden
Von unsrer Pilgerzeit,
Enthält sich seiner Macht,
Verleugnet Himmelsfreuden,
Bis er durch Todesleiden
Sein großes Werk vollbracht.

4. Er hat's vollbracht: o bringet
Gott euren Lobgesang!
Erlöste Menschen, singet
Dem Mittler ewig Dank!
Wo niemand helfen kann,
Da hilft er gern aus Gnaden,
Heilt unsrer Seelen Schaden:
O nehmt ihr gläubig an!

5. Du Freund der Menschenkinder,
Verwirf uns, Jesu, nicht!
Dein Name, Heil der Sünder,
Ist unsre Zuversicht.
Drum kommen wir zu dir:
Hilf uns die Macht der Sünden
Noch glücklich überwinden!
Denn dein, o Herr, sind wir.

6. Bei dir steht unser Leben;
Zu unserm ew'gen Heil
Hast du dich hingegeben.
Gieb uns am Himmel Theil!
Laß uns dir folgsam sein!
Was wird uns, Herr, dann fehlen?
Dann werden unsre Seelen
Sich Gottes ewig freun.

21.

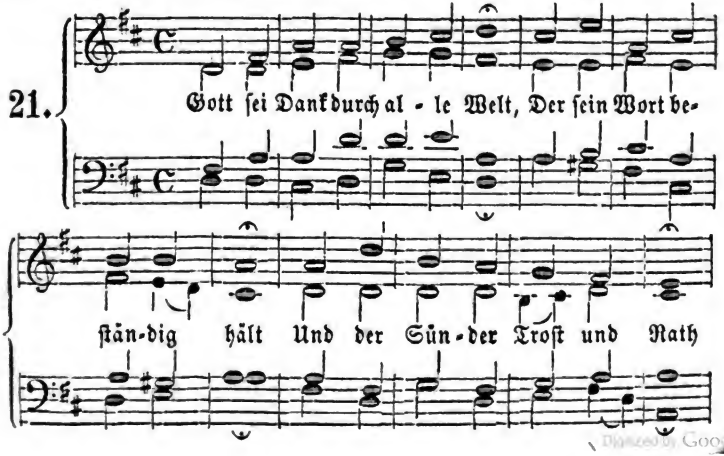

Digitized by Google

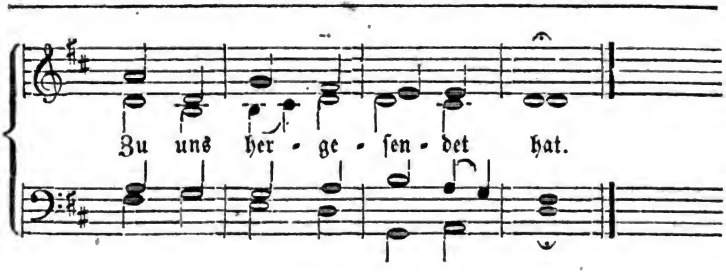

2. Was der alten Väter Schaar
Höchster Wunsch und Sehnen war,
Was die Seher prophezeit,
Ist erfüllt in Herrlichkeit.

3. Zions Hilf' und Abrams Lohn,
Jakobs Heil und Davids Sohn,
Wunderbar, Rath, Kraft und Held
Hat sich treulich eingestellt.

4. Sei willkommen, o mein Heil!
Hosianna dir, mein Theil!
Richte du auch eine Bahn
Dir in meinem Herzen an.

5. Zeuch, du Ehrenkönig, ein:
Es gehöret dir allein;
Mach' es, wie du gerne thust,
Rein von aller Sündenlust.

6. Und wie du voll Sanftmuth kamst,
Unsre Armuth an dich nahmst,
Sei auch mit Sanftmüthigkeit
Meiner Armuth stets bereit.

7. Tröste, tröste meinen Sinn,
Weil ich schwach und blöde bin
Und des Feindes Macht und List
Sich so hoch an mir vermißt.

8. Tritt der Schlange Kopf entzwei,
Daß ich, aller Aengste frei,
Dir im Glauben um und an
Selig bleibe zugethan;

9. Daß, wenn du, o Lebensfürst,
Prächtig wiederkommen wirst,
Ich dir mög' entgegengehn
Und gerecht vor dir bestehn.

22.

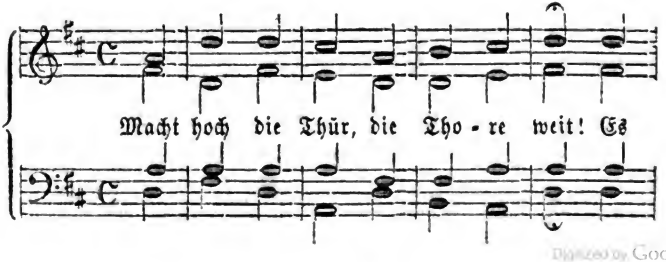

Digitized by Google

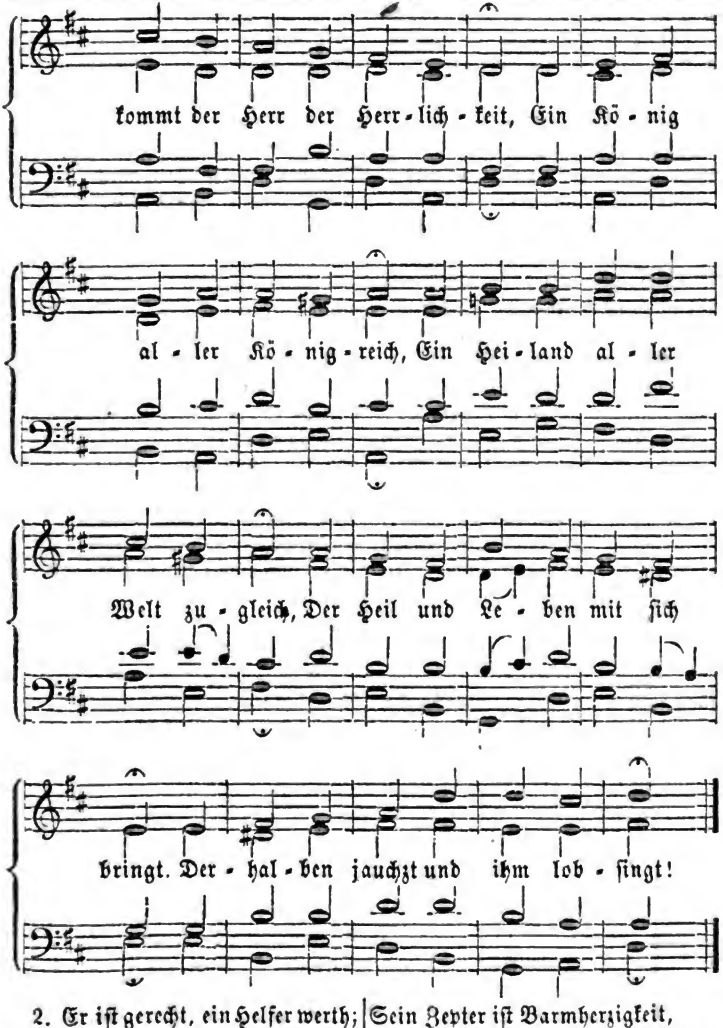

2. Er ist gerecht, ein Helfer werth;
Sanftmüthigkeit ist sein Gefährt',
Sein Königskron ist Heiligkeit,
Sein Zepter ist Barmherzigkeit,
All unsre Noth zum End er bringt.
Derhalben jauchzt und ihm lobsingt!

Digitized by Google

3. O wohl dem Land, o wohl der Stadt,
So dieſen König bei ſich hat!
Wohl allen Herzen insgemein,
Da dieſer König ziehet ein!
Er iſt die rechte Freudenſonn,
Bringt mit ſich lauter Freud und Wonn.

4. Macht hoch die Thür, die Thore weit!
Das Herz zum Tempel macht bereit;
Schmückt es in Andacht, Luſt und Freud
Mit Zweigen der Gottſeligkeit!
So kommt der König auch zu euch
Und Heil und Leben mit zugleich.

5. Komm, o mein Heiland Jeſu Chriſt!
Des Herzens Thür dir offen iſt:
Ach zeuch mit deiner Gnade ein!
Dein Freundlichkeit auch uns erſchein;
Dein heilger Geiſt uns führ und leit
Den Weg zur ewgen Seligkeit!

Mel. 111: Zeuch ein.

23. Mit Ernſt, ihr Menſchenkinder,
Das Herz in euch beſtellt,
Damit das Heil der Sünder,
Der große Wunderheld,
Den Gott aus Gnad' allein
Der Welt zum Licht und Leben
Verheißen und gegeben,
Bei Allen kehre ein.

2. Bereitet doch fein tüchtig
Den Weg dem großen Gaſt,
Macht ſeine Steige richtig,
Laßt alles, was er haßt,
Macht eben jeden Pfad,
Die Thal laßt ſein erhöhet,
Macht niedrig, was hoch ſtehet,
Was krumm iſt, macht gerad.

3. Ein Herz, das Demuth liebet,
Bei Gott am höchſten ſteht:
Ein Herz, das Hochmuth übet,
Mit Angſt zu Grunde geht;
Ein Herz, das richtig iſt
Und folget Gottes Leiten,
Das kann ſich recht bereiten,
Zu dem kommt Jeſus Chriſt.

4. Ach mache du mich Armen
In dieſer Gnadenzeit
Aus Güte und Erbarmen,
Herr Jeſu, ſelbſt bereit!
Zeuch in mein Herz herein,
Mach' es zu deiner Krippen!
So werden Herz und Lippen
Dir ewig dankbar ſein.

24.

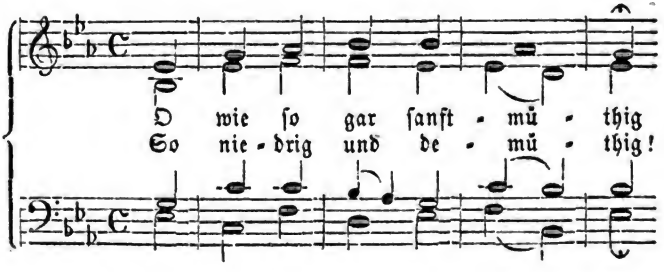

Digitized by Google

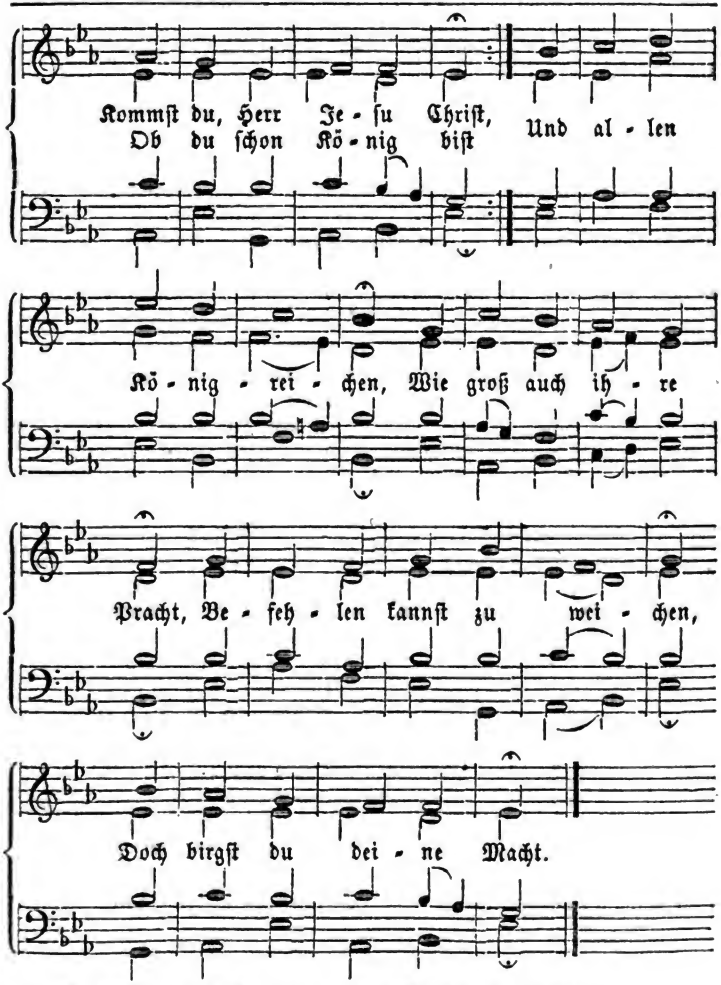

2. Du bist zu uns gekommen
In der Erfüllungszeit
Und hast an dich genommen
Des Fleisches Niedrigkeit;
Du kamst in dieses Leben
In armer Knechtsgestalt,
Damit uns würd gegeben
Die herrlichste Gewalt.

Digitized by Google

3. Dein Ansehn wird verachtet,
Die Welt hält es für schlecht;
Und so wird noch betrachtet
Ein jeder fromme Knecht:
Mit Schimpf wird der belohnet
Von dem Geschlecht der Welt,
Bei welchem dein Sinn wohnet
Und der nach dir sich hält.

4. Dein Geist woll' uns entfernen
Von allem falschen Schein;
Gieb, daß wir von dir lernen
Von Herzen niedrig sein.
Du, Höchster, wirst geringe
Und forderst nicht von mir
Zu lernen große Dinge,
Nur sanfter Demuth Zier.

5. Komm in des Herzens Tempel
Und mach' uns doch geschickt
Zu folgen dem Exempel,
Das man in dir erblickt:
Von selbst sind wir zu wenig
Zu thun, was vor dir gilt.
Du, Herr, bist unser König:
Mach' aus uns, was du willt.

Mel. 111: Zeuch ein.

25. Nun jauchzet all', ihr Frommen,
In dieser Gnadenzeit,
Weil unser Heil ist kommen,
Der Herr der Herrlichkeit,
Zwar ohne stolze Pracht,
Doch mächtig zu verheeren
Und gänzlich zu zerstören
Des Teufels Reich und Macht.

2. Kein Zepter, keine Krone
Sucht er auf dieser Welt:
Im hohen Himmelsthrone
Ist ihm sein Reich bestellt.
Er will hier seine Macht
Und Majestät verhüllen,
Bis er des Vaters Willen
Im Leiden hat vollbracht.

3. Ihr Mächtigen der Erden,
Nehmt diesen König an;
Soll euch geholfen werden,
So wählt die rechte Bahn,
Die auf zum Himmel geht,
Weil dem, der ihn verachtet
Und nur nach Hoheit trachtet,
Der Höchste widersteht.

4. Ihr Armen und Elenden
In dieser bösen Zeit,
Die ihr an allen Enden
Müßt haben Angst und Leid,
Seid dennoch wohlgemuth,
Laßt eure Lieder klingen
Dem König zu lobsingen,
Der ist das höchste Gut.

5. Er wird nun bald erscheinen
In seiner Herrlichkeit,
Der euer Leid und Weinen
Verwandeln wird in Freud:
Er ist's, der helfen kann.
Macht eure Lampen fertig
Und seid stets sein gewärtig:
Er ist schon auf der Bahn.

Digitized by Google

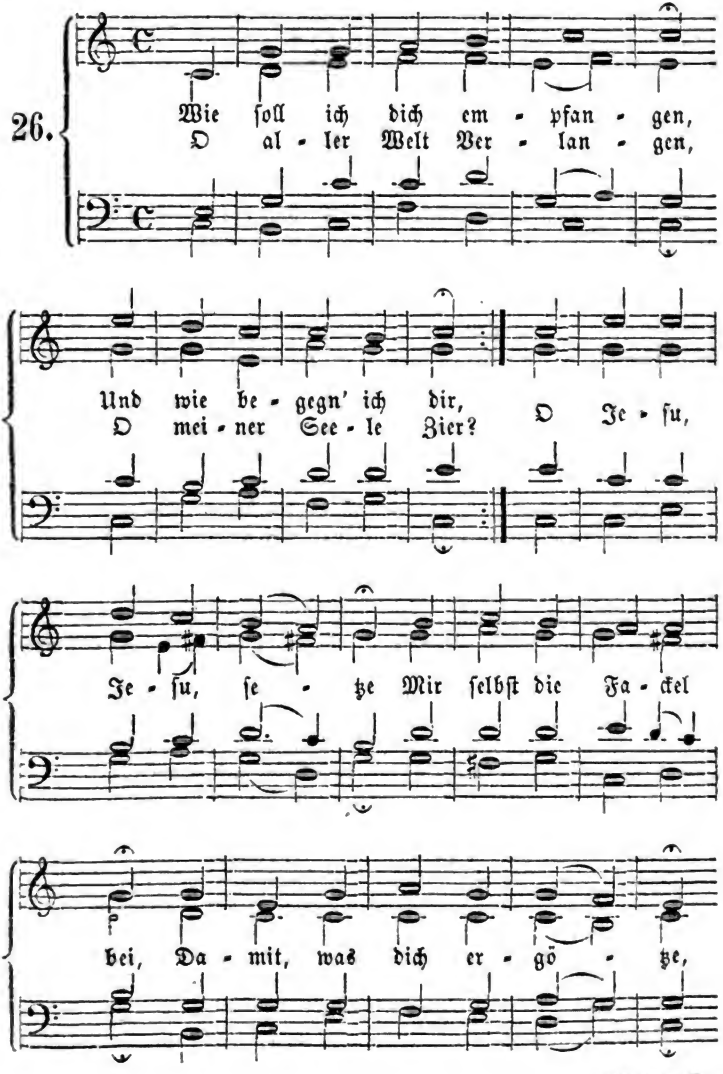

Digitized by Google

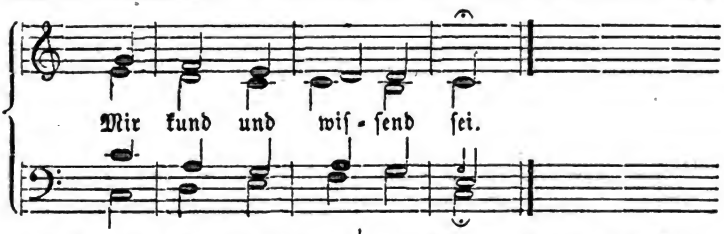

2. Dein Zion ſtreut dir Palmen
Und grüne Zweige hin,
Und ich will dir in Pſalmen
Ermuntern meinen Sinn;
Mein Herze ſoll dir grünen
In ſtätem Lob und Preis
Und deinem Namen dienen,
So gut es kann und weiß.

3. Was haſt du unterlaſſen
Zu meinem Troſt und Freud?
Als Leib und Seele ſaßen
In ihrem größten Leid,
Als mir das Reich genommen,
Da Fried' und Freude lacht,
Da biſt du, mein Heil, kommen
Und haſt mich froh gemacht.

4. Ich lag in ſchweren Banden:
Du kommſt und machſt mich los;
Ich ſtund in Spott und Schanden:
Du kommſt und machſt mich groß
Und hebſt mich hoch zu Ehren
Und ſchenkſt mir großes Gut,
Das ſich nicht läßt verzehren,
Wie ird'ſcher Reichthum thut.

5. Nichts, nichts hat dich getrieben
Zu mir vom Himmelszelt
Als das geliebte Lieben,
Damit du alle Welt
In ihren tauſend Plagen
Und großen Jammerslaſt,
Die kein Mund aus kann ſagen,
So feſt umfangen haſt.

6. Das ſchreib dir in dein Herze,
Du herzbetrübtes Heer,
Bei denen Gram und Schmerze
Sich häuft je mehr und mehr;
Seid unverzagt! ihr habet
Die Hilfe vor der Thür:
Der eure Herzen labet
Und tröſtet, ſteht allhier.

7. Ihr dürft euch nicht bemühen
Noch ſorgen Tag und Nacht,
Wie ihr ihn wollet ziehen
Mit eures Armes Macht:
Er kommt, er kommt mit Willen,
Iſt voller Lieb' und Luſt
All' Angſt und Noth zu ſtillen,
Die ihm an euch bewußt.

8. Auch dürft ihr nicht erſchrecken
Vor eurer Sündenſchuld:
Nein, Jeſus will ſie decken
Mit ſeiner Lieb' und Huld.
Er kommt, er kommt den Sündern
Zum Troſt und wahren Heil,
Schafft, daß bei Gottes Kindern
Verbleib' ihr Erb' und Theil.

9. Was fragt ihr nach dem Schreien
Der Feind' und ihrer Tück?
Der Herr wird ſie zerſtreuen
In einem Augenblick.
Er kommt, er kommt ein König,
Dem alle Macht und Liſt
Der Feinde viel zu wenig
Zum Widerſtande iſt.

Digitized by Google

10. Er kommt zum Weltgerichte,
Zum Fluch dem, der ihm flucht,
Mit Gnad' und süßem Lichte
Dem, der ihn liebt und sucht.

Ach komm, ach komm, o Sonne,
Und hol' uns allzumal
Zum ew'gen Licht und Wonne
In deinen Freudensaal!

III. Weihnachtslieder.

Mel. 170: Ich singe dir.

27. Auf, Seele, auf und säume
Es bricht das Licht herfür; [nicht!
Der Wunderstern giebt dir Bericht,
Der Held sei vor der Thür.

2. Geh aus von deinem Vaterland
Zu suchen solchen Herrn;
Loß deine Augen sein gewandt
Auf diesen Morgenstern.

3. Sieh Acht auf diesen hellen
Der aufgegangen ist: [Schein,
Er führet dich zum Kind' hinein,
Das heißet Jesus Christ.

4. Er ist der Held aus Davids Stamm,
Der alle Feinde schlägt;
Er ist das theure Gotteslamm,
Das unsre Sünde trägt.

5. Drum mache dich behende auf,
Befreit von aller Last,
Und laß nicht ab in deinem Lauf,
Bis du dieß Kindlein hast.

6. Halt dich im Glauben an das Wort,
Das fest ist und gewiß:
Das führet dich zum Lichte fort
Aus aller Finsterniß.

7. Drum sinke nur vor seinem Glanz
In tiefste Demuth ein,
Und laß dein Herz erleuchten ganz
Von solchem Freudenschein.

8. Bring willig ihm zum Opfer dar
Dich selbst mit Leib und Seel,
Und singe mit der Engel Schaar:
Hier ist Immanuel!

9. Hier ist das Ziel, hier ist der Ort,
Wo man zum Leben geht: [Ort,
Hier ist des Paradieses Pfort,
Die wieder offen steht.

10. Hier fallen alle Sorgen hin,
Zur Lust wird jede Pein,
Es wird erfreuet Herz und Sinn:
Denn Gott ist wieder dein.

11. Der zeigt dir einen andern
Als du vorhin gekannt: [Weg,
Den stillen Ruh- und Friedenssteg
Zum ew'gen Vaterland.

28.

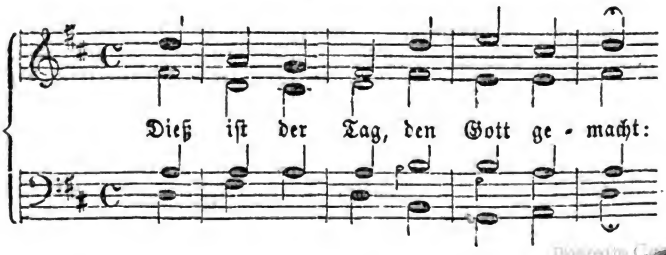

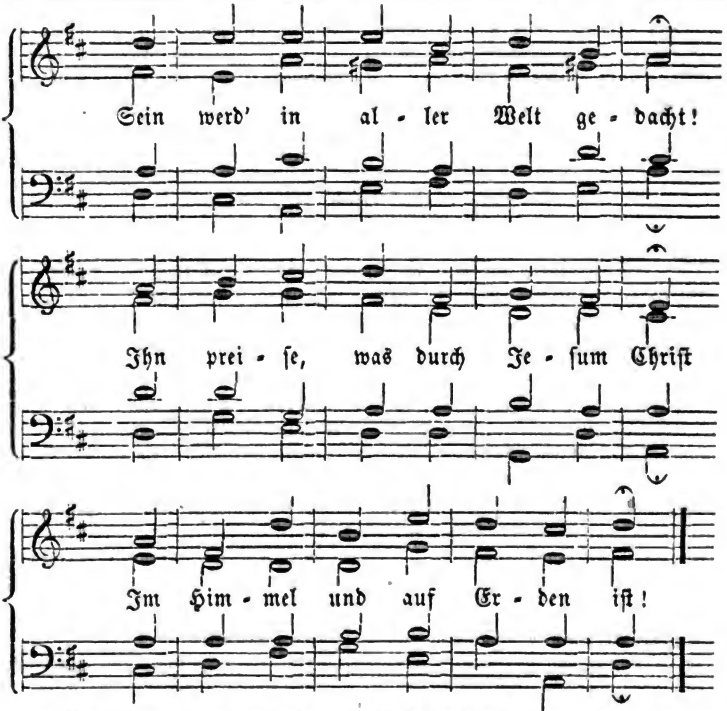

2. Die Völker haben dein geharrt,
Bis daß die Zeit erfüllet ward:
Da sandte Gott von seinem Thron
Das Heil der Welt, dich, seinen Sohn.

3. Wenn ich dieß Wunder fassen will,
So steht mein Geist voll Ehrfurcht still;
Er betet an und er ermißt,
Daß Gottes Lieb' unendlich ist.

4. Damit der Sünder Gnad' erhält,
Erniedrigst du dich, Herr der Welt,
Nimmst selbst an unsrer Menschheit Theil,
Erscheinst im Fleisch, wirst unser Heil.

5. Dein König, Zion, kommt zu dir:
„Ich komm', im Buche steht von mir;
Gott, deinen Willen thu' ich gern."
Gelobt sei, der da kommt vom Herrn!
(Ps. 40, 8. 9.)

6. Herr, der du Mensch geboren wirst,
Immanuel und Friedefürst,
Auf den die Väter hoffend sahn,
Dich, Gott mein Heiland, bet' ich an.

7. Du, unser Heil und höchstes Gut,
Vereinest dich mit Fleisch und Blut,
Wirst unser Freund und Bruder hier,
Und Gottes Kinder werden wir.

Digitized by Google

8. Gedanke voller Majestät!
Du bist es, der das Herz erhöht.
Gedanke voller Seligkeit!
Du bist es, der das Herz erfreut.

9. Durch Eines Sünde fiel die Welt:
Ein Mittler ist's, der sie erhält.
Was zagt der Mensch, wenn der ihn schützt,
Der zu der Rechten Gottes sitzt?

10. Jauchzt, Himmel, die ihr ihn erfuhrt,
Den Tag der heiligsten Geburt,
Und Erde, die ihn heute sieht,
Sing' ihm, dem Herrn, ein neues Lied!

11. Dieß ist der Tag, den Gott gemacht:
Sein werd' in aller Welt gedacht!
Ihn preise, was durch Jesum Christ
Im Himmel und auf Erden ist!

29.

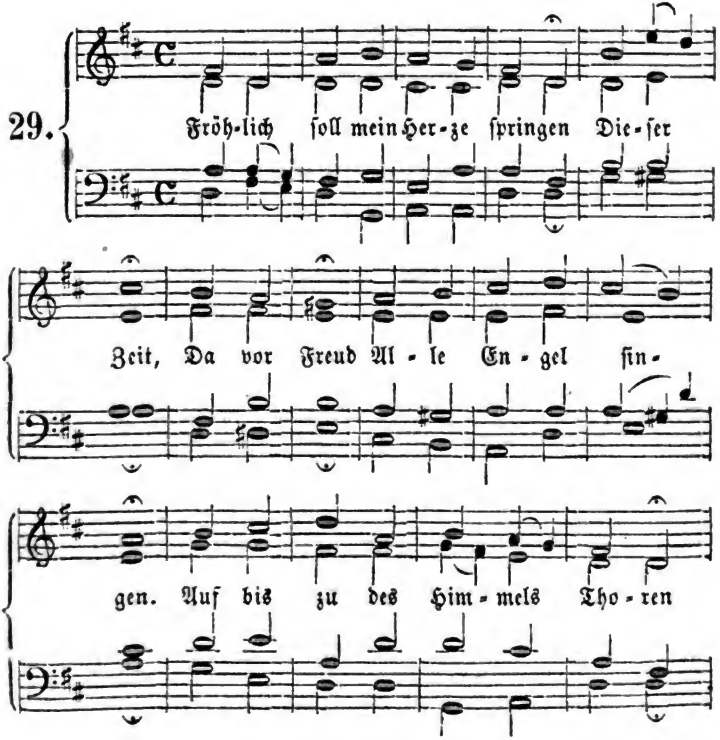

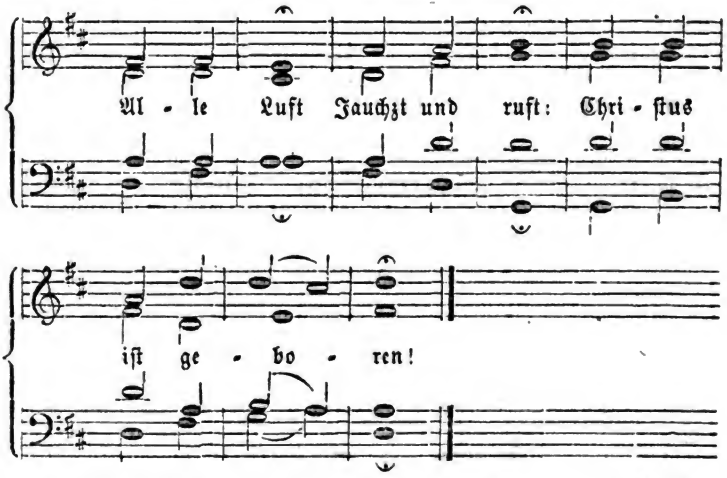

2. Heute geht aus seiner Kammer
Gottes Held;
Der die Welt
Reißt aus allem Jammer.
Gott wird Mensch dir, Mensch, zu gute;
Gottes Kind,
Das verbindt
Sich mit unserm Blute.

3. Sollt' uns Gott nun können hassen,
Der uns giebt,
Was er liebt
Ueber alle Maßen?
Gott giebt unserm Leid zu wehren
Seinen Sohn
Aus dem Thron
Seiner Macht und Ehren.

4. Seht, er liegt in seiner Krippen,
Ruft zu sich
Mich und dich,
Spricht mit süßen Lippen:
Lasset fahren, liebe Brüder,
Was euch quält!
Was euch fehlt,
Ich bring' alles wieder.

5. Kommet denn und laßt uns laufen;
Stellt euch ein,
Groß und klein,
Kommt in großen Haufen.
Liebt den, der vor Liebe brennet;
Schaut den Stern,
Der uns gern
Licht und Labsal gönnet.

6. Die ihr schwebt in großen Leiden,
Sehet, hier
Ist die Thür
Zu den wahren Freuden.
Faßt ihn wohl: er wird euch führen
An den Ort,
Da hinfort
Euch kein Kreuz wird rühren.

7. Wer sich findt beschwert im Herzen,
Wer empfindt
Seine Sünd
Und Gewissensschmerzen,

Digitized by Google

Sei getrost: hier wird gefunden,
Der in Eil
Machet heil
Die vergiftten Wunden.
8. Die ihr arm seid und elende,
Kommt herbei,
Füllet frei
Eures Glaubens Hände.
Hier sind alle guten Gaben
Und das Gold,
Da ihr sollt
Euer Herz mit laben.
9. Süßes Heil, laß dich umfan-
Laß mich dir, [gen!
Meine Zier,
Unverrückt anhangen!
Du bist meines Lebens Leben:
Nun kann ich
Mich durch dich
Wohl zufrieden geben.

30.

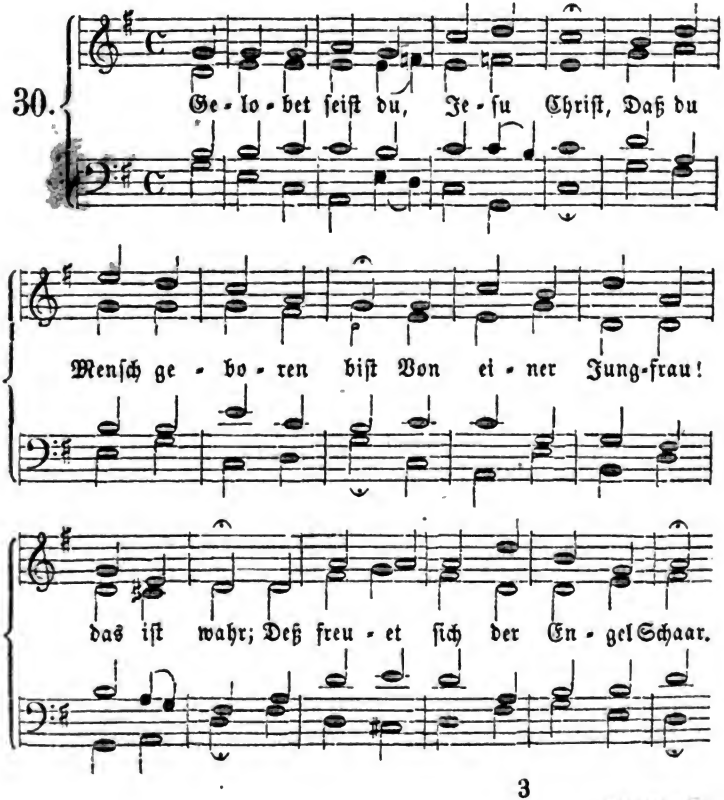

Digitized by Google

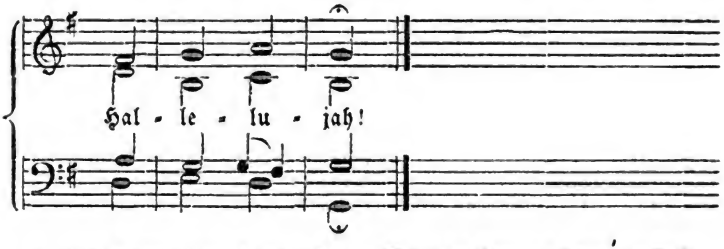

2. Des ewgen Vaters einig Kind
Jetzt man in der Krippen findt.
Mit unserm armen Fleisch und Blut
Bekleidet sich das ewge Gut.
Hallelujah!

3. Den aller Welt Kreis nie beDer liegt in Mariens Schooß. [schloß,
Er ist ein Kindlein worden klein,
Der alle Ding erhält allein.
Hallelujah!

4. Das ewge Licht geht da herein,
Giebt der Welt einn neuen Schein.
Es leuchtt wohl mitten in der Nacht
Und uns des Lichtes Kinder macht.
Hallelujah!

5. Der Sohn des Vaters, Gott von Art,
Ein Gast in der Welt hie ward
Und führt uns aus dem Jammerthal,
Macht Erben uns in seinem Saal.
Hallelujah!

6. Er ist auf Erden kommen arm,
Daß er unser sich erbarm
Und in dem Himmel mache reich
Und seinen lieben Engeln gleich.
Hallelujah!

7. Das hat er alles uns gethan
Sein groß Lieb zu zeigen an.
Deß freu sich alle Christenheit
Und dank ihm deß in Ewigkeit.
Hallelujah!

Mel. 103: Komm, o komm, du Geist.

31. Gott der Juden, Gott der Heiden,
Aller Völker Heil und Licht! [Aller
Saba sieht den Stern mit Freuden,
Der von dir am Himmel spricht;
Sem und Japhet kommt von fern
Dich zu sehn, du Jakobsstern.

2. Wir gesellen uns zu denen,
Die von Morgen kommen sind;
Unser Fragen, unser Sehnen
Ist nach dir, erlauchtes Kind:
Bist du in Jerusalem?
Oder arm in Bethlehem?

3. Kein Herodes kann uns sagen,
Wo dein Thron ist aufgerichtt;
Wenn wir Menschenweisheit fragen,
Weiß den rechten Weg sie nicht:
Suchen wir, o König, dich,
Weiset uns die Welt von sich.

4. Doch dein Wort ist Stern und Flamme
Und bezeichnet Haus und Pfad,
Wo dir, Held aus Jakobs Stamme,
Demuthsvoll der Weise naht,
Wo der Glanz der Heidenwelt
Betend vor dir niederfällt.

5. Nun, wir eilen mit Verlangen
Die uns angezeigte Bahn,
Dich, Messias, zu umfangen,
Der den Himmel schenken kann;

Digitized by Google

Unsre Kniee beugen sich,
Unser Arm umfasset dich.
6. Nimm die aufgethanen Schätze,
Schatz, der unser Herz erfreut!
Deine Mildigkeit ersetze
Unsrer Hände Dürftigkeit:
Hier ist keines Reichthums Zier,
Es ist lauter Armuth hier.
7. Nimm für Gold und andre Gaben
Glauben, Lieb' und Hoffnung an;
Laß dich einen Weihrauch laben,
Den die Andacht bringen kann;
Und als Myrrhen geben wir
Die Geduld und Buße dir.
8. Nun, wir gehn von deiner Krippen:
Laß mit Segen uns von dir.
Zeig' uns Bahn durch Dorn und Klippen,
Still' des Feindes Mordbegier, Ipen,
Und mach' uns den Weg bekannt,
Der uns führt ins Vaterland.

Mel. 171: Lobe den Herren.

32. Jauchzet, ihr Himmel! Frohlocket, ihr Engel, in Chören!
Singet dem Herren, dem Heiland der Menschen, zu Ehren!
Sehet doch da!
Gott will so freundlich und nah
Zu den Verlornen sich kehren.
2. Jauchzet, ihr Himmel! Frohlocket, ihr Enden der Erden!
Gott und der Sünder, die sollen zu Freunden nun werden.
Frieden und Freud
Wird uns verkündiget heut:
Freuet euch, Hirten und Heerden!
3. Gott ist im Fleische: wer kann das Geheimniß verstehen?
Hier ist die Pforte des Lebens nun offen zu sehen:
Gehet hinein
Mit diesem Kinde zu sein,
Die ihr zum Vater wollt gehen!
4. Hast du denn, Höchster, auch meiner noch wollen gedenken?
Du willst dich selber, dein Herze voll Liebe mir schenken!
Sollt nicht mein Sinn
Innigst sich freuen darin,
Kindlich darein sich versenken?
5. König der Ehren, aus Liebe geworden zum Kinde,
Dem ich auch wieder mein Herze in Liebe verbinde,
Du sollst es sein,
Den ich erwähle allein:
Ewig entsag' ich der Sünde.
6. Heiliges Kindlein, so werd' auch in mir neu geboren!
Komm doch, mein Heiland: denn ohne dich bin ich verloren.
Wohne in mir,
Mach mich ganz Eines mit dir,
In dir zum Leben erkoren.
7. Menschenfreund Jesu, dich lieb' ich, dich will ich erheben:
Laß mich doch einzig nach deinem Gefallen nur leben;
Gieb mir auch bald,
Jesu, die Kindesgestalt,
Völlig mich dir zu ergeben!

Mel. 167: Allein Gott in der Höh.

33. Ich steh' an deiner Krippe hier,
O Jesu, du mein Leben;
Ich stehe, bring' und schenke dir,
Was du mir hast gegeben.

Digitized by Google

Nimm hin: es ist mein Geist und Sinn;
Herz, Seel' und Muth, nimm Alles hin
Und laß dir's wohl gefallen.

2. Da ich noch nicht geboren war,
Da bist du mir geboren
Und hast mich dir zu eigen gar,
Eh' ich dich kannt', erkoren;
Eh' ich noch war ans Licht gebracht,
Da hat dein Herze schon bedacht,
Wie du mein wolltest werden.

3. Ich lag in tiefer Todesnacht:
Du wurdest meine Sonne,
Die Sonne, die mir zugebracht
Licht, Leben, Freud' und Wonne.
O Sonne, die das werthe Licht
Des Glaubens in mir zugerichtt,
Wie schön sind deine Stralen!

4. Wenn oft mein Herz in Leiden weint
Und keinen Trost kann finden,
Rufst du mir zu: Ich bin dein Freund,
Ein Tilger deiner Sünden:
Was trauerst du und machst dir Pein?
Du sollst ja guter Dinge sein:
Ich bin dein Bruder worden.

5. Du fragest nicht nach Lust der Welt
Und nach des Leibes Freuden:
Du hast dich bei uns eingestellt
An unsrer Statt zu leiden,
Suchst meiner Seele Trost und Freud
Durch deiner Seele Schmerz und Leid;
Deß ich dir ewig danke.

6. Dieß Eine, hoff' ich, wirst du mir,
Mein Heiland, nicht versagen:
Daß ich dich möge für und für
In meinem Herzen tragen.
So laß mich deine Wohnung sein;
Komm, komm und kehre bei mir ein
[illegible]n deinen Freuden!

Mel. 243: Wie schön leuchtet.

34. O stimm' auch du mit frohem Dank,
Mein Geist, in jenen Lobgesang,
Davon der Himmel tönte,
Als der zur Welt hernieder kam,
Der unsre Menschheit an sich nahm,
Der uns mit Gott versöhnte.
Freu dich
Innig!
Er, dein Führer und Regierer, kam auf Erden,
Licht und Heil auch dir zu werden.

2. Ja, Preis und Ehre, Gott, sei dir!
Wie gnadenvoll bist du auch mir
In deinem Sohn erschienen!
Du sandtest aus Erbarmen ihn,
Die dem Verderben zu entziehn,
Die schnöden Lüsten dienen.
Preis dir,
Daß mir
Neue Pfade zu der Gnade offen stehen,
Mich der Sünd' entrückt zu sehen!

3. Und wie vergelt' ich, Heiland, dir
Die große Treue, die du mir,
Schon eh' ich war, bewiesen?
Du bahntest unter bitterm Leid
Auch mir den Weg zur Seligkeit:
Sei hoch dafür gepriesen!
Durch dich
Kann ich
Nun hienieden Gottes Frieden schon empfangen
Und einst ew'ges Heil erlangen.

4. O gieb, daß ich an diesem Heil
Nun auch im wahren Glauben Theil
Durch deinen Beistand nehme,
Daß ich hinweg vom Eiteln seh,
Die Wege deiner Wahrheit geh

Digitized by Google

Und dein mich niemals schäme,
Bis ich
Durch dich,
Wenn ich sterbe, zu dem Erbe deiner Frommen
Auch dereinst werd' aufgenommen.

5. Ich bringe dir ein dankbar Herz,
Bereit, in Freuden und im Schmerz,
Wie dir's gefällt, zu wandeln.
Verleihe du mir selbst die Kraft
Nach deinem Wort gewissenhaft
Zu denken und zu handeln.
Fröhlich
Will ich
Hier im Leben dich erheben und einst droben
Freudenvoll dich ewig loben.

Mel. 111: Zeuch ein.

35. Uns ist ein Kind geboren,
Das schöne Namen hat:
Der Sohn, der uns erkoren,
Heißt Wunderbar und Rath,
Ein Held von großer Kraft,
Ein ewig treuer Vater,
Beschützer und Berather,
Der Ruh' und Frieden schafft.

2. Kommt alle zu der Krippen,
Die ihr auch Kinder heißt;
Bereitet eure Lippen,
Daß ihr ein Kind hier preist,
Ein Gott- und Menschenkind,
Das alle Menschenkinder
Als sonst verlorne Sünder
Aus Satans Händen windt.

3. Willkommen hier auf Erden,
Du Davids Herr und Sohn,
Ein Mensch zwar an Gebärden,
Ein Gott auf seinem Thron;
Willkommen in der Welt,
Willkommen der Gemeine,
Die du erkennst für deine,
Die dich für ihren hält.

4. Willkommen auch daneben
Heißt dich mein armes Herz:
Du giebst mir erst das Leben
Und wendest allen Schmerz,
Den Gottes Zorn gemacht;
Du bist der Friedensbogen
Nach trüben Wasserwogen,
Aus dem der Himmel lacht.

5. Laß Stall und Krippe liegen:
Komm, bette dich in mich!
Ach eile, mein Vergnügen:
Mein Herze suchet dich,
Du angenehmer Gast.
Wo man dich gläubig schauet,
Ist Bethlehem gebauet,
Das du erwählet hast.

6. Bin ich nicht also schöne,
Wie dein Palast soll sein,
So wasche, so versöhne,
So mache du mich rein,
Und gieb, daß ich hinfür
Vor dir als Gottes Kinde
Mich als dein Kind befinde
Und thu, was mir gebühr.

7. Ja, weil du mir den Himmel
Jetzt selbst entgegen trägst
Und statt der Welt Getümmel
Dich mir ins Herze prägst,
So waffne meine Seel,
Wenn sie die Hölle plaget,
Daß sie mit Freuden saget:
Hier ist Immanuel.

Digitized by Google

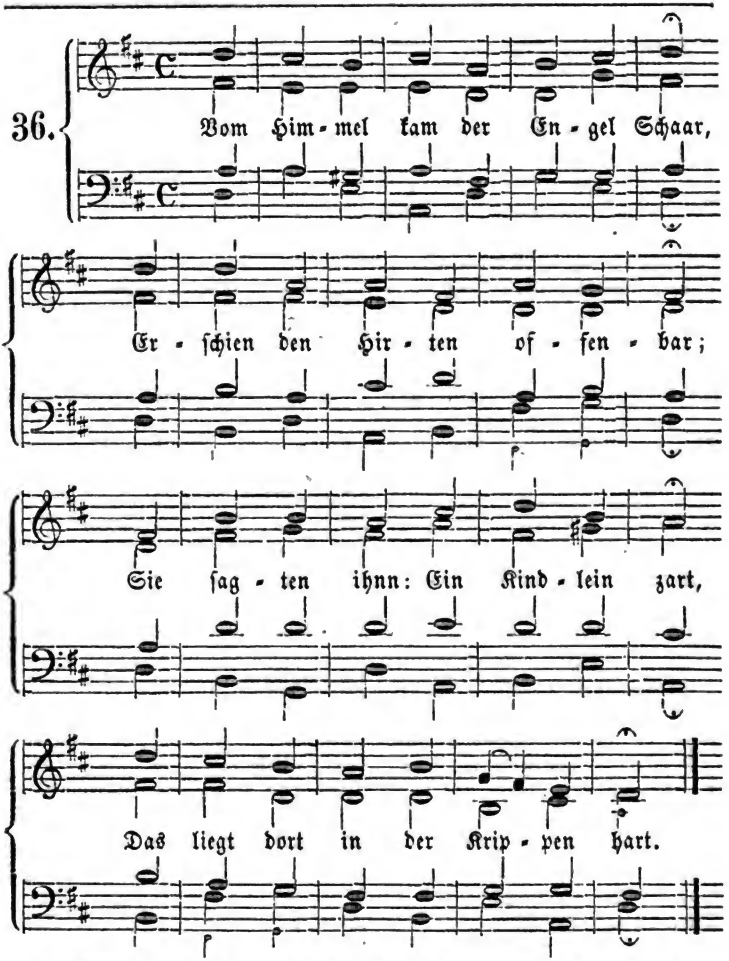

2. Zu Bethlehem in Davids Stadt,
Wie euch die Schrift verkündet hat;
Dieß Kind ist der Herr Jesus Christ,
Der euer aller Heiland ist.

3. Deß sollt ihr billig fröhlich sein,
Daß Gott mit euch ist worden ein.
Er ist nun euer Fleisch und Blut;
Eur Bruder ist das ewge Gut.

4. Was kann euch schaden Sünd und Tod?

Digitized by Google

Ihr habt mit euch den wahren Gott.
Laßt zürnen nun den alten Feind:
Gotts Sohn ist worden euer Freund.

5. Er will und kann euch lassen nicht,
Setzt ihr auf ihn eur Zuversicht;
Es mögen Viel' euch fechten an,
Trotz sei dem, ders nicht lassen kann!

6. Zuletzt müßt ihr doch haben Recht:
Ihr seid nun worden sein Geschlecht.
Deß danket Gott in Ewigkeit,
Geduldig, fröhlich allezeit.

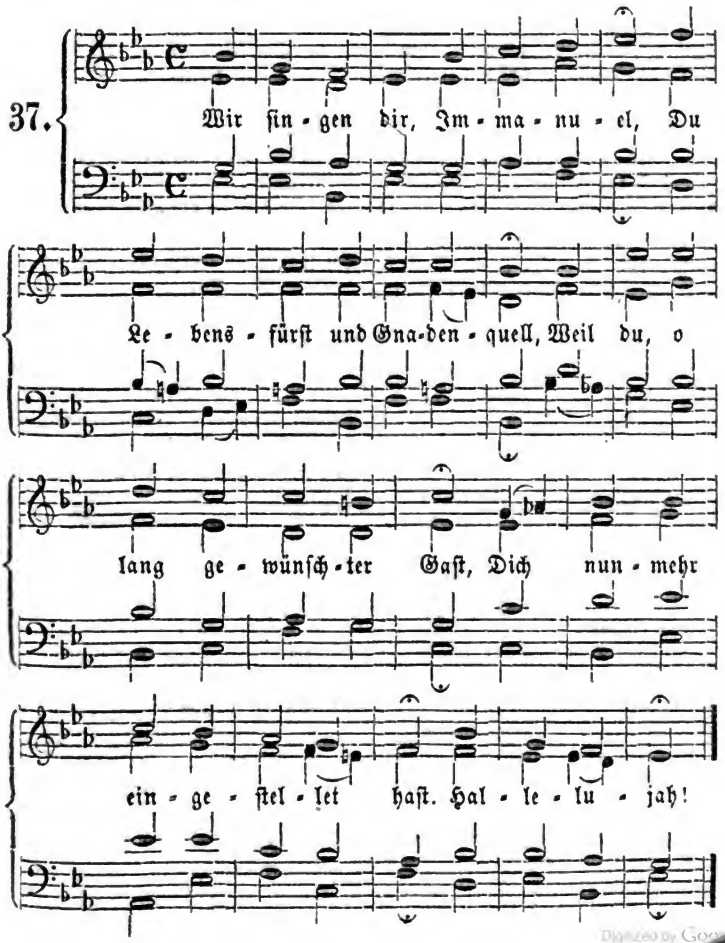

Digitized by Google

2. Von Anfang, da die Welt gemacht,
Hat so manch Herz nach dir gewacht;
Dich hat gehofft so lange Jahr
Der Väter und Propheten Schaar.
Hallelujah!

3. „Ach, daß der Herr aus Zion käm
Und unsre Bande von uns nähm!
Ach, daß die Hilfe bräch' herein!
So würde Jakob fröhlich sein."
Hallelujah! (Psalm 53, 7.)

4. Nun, du bist hier; da liegest du,
Hältst in der Krippe deine Ruh,
Bist klein und machst doch Alles groß,
Bekleidst die Welt und kommst doch bloß.
Hallelujah!

5. Du kehrst in fremder Hausung ein,
Und sind doch alle Himmel dein;
Du liegst an einer Menschenbrust
Und bist doch aller Engel Lust.
Hallelujah!

6. Du bist der Ursprung aller Freud
Und duldest so viel Herzeleid;
Du bist der süßte Menschenfreund:
Doch sind dir so viel Menschen feind.
Hallelujah!

7. Ich aber, dein geringster Knecht,
Ich sag' es frei und mein' es recht:
Ich liebe dich, doch nicht so viel,
Als ich dich gerne lieben will.
Hallelujah!

8. Der Will' ist da, die Kraft ist klein:
Doch wird dir nicht zuwider sein
Mein armes Herz, und was es kann,
Wirst du in Gnaden nehmen an.
Hallelujah!

9. So faß' ich dich nun ohne Scheu:
Du machst mich alles Jammers frei;
Du trägst den Zorn, du würgst den Tod,
Verkehrst in Freud' all' Angst und Noth.
Hallelujah!

10. Du bist mein Haupt: hinwiederum
Bin ich dein Glied und Eigenthum
Und will mein Hallelujah dir
Mit Freuden singen für und für.
Hallelujah!

IV. Neujahrslieder.

Mel. 293: Schafft mit Ernst.

38. Abermal ein Jahr verflossen

Näher zu der Ewigkeit!
Wie ein Pfeil wird abgeschossen,
So vergehet meine Zeit.
O Jehovah Zebaoth!
Unveränderlicher Gott!
Ach, was soll, was soll ich bringen
Deiner Langmuth Dank zu singen?

2. Ich erschrecke, mächtig Wesen!
Ich versink' in Angst und Noth:
Denn mein Beten, Singen, Lesen,
Ach, das ist so träg' und todt.
Heilig! Heilig! Heiliger!
Großer Seraphinen-Herr!
Wehe mir! ich muß vergehen:
Denn wer kann vor dir bestehen?

3. Aber du bist auch sanftmüthig,
O getreues Vaterherz!
In dem Bürgen bist du gütig,

Digitized by Google

Der gefühlt des Todes Schmerz.
Steh' ich nicht in deiner Hand
Angezeichnet als ein Pfand,
Das du ewig willst bewahren
Vor des bösen Feindes Schaaren?

4. Auf, mein Herz! gieb dich nun wieder
Ganz dem Friedensfürsten dar!
Opfre dem des Dankes Lieder,
Welcher krönet Tag und Jahr!
Fang' ein neues Leben an,
Das zum Ziel dich führen kann,
Wo du durch ein selig Sterben
Wirst die Lebenskron' ererben.

5. Soll ich denn in dieser Hütten
Mich ein Zeit lang plagen noch,
So wirst du mich überschütten
Mit Geduld: das weiß ich doch.
Trag' auf deinem Herzen mich,
Jesu Christe: dir will ich
Mich von neuem heut verschreiben,
Dir auf ewig treu zu bleiben.

6. An dem Abend und dem Morgen, Gott, mein Rath, besuche mich! [gen,
Laß der Heiden Nahrungssorgen
Nimmer scheiden mich und dich!
Prüf mich jeden Augenblick;
Gieb, daß ich mein Haus beschick,
Daß ich wache, daß ich flehe,
Ehe denn ich schnell vergehe!

Mel. 193: Ach, wann wird kommen.

39. Das alte Jahr ist nun dahin:
Dir, höchster Gott, ist unser Sinn
Für alle deine Gütigkeit
Mit hohem Preis und Dank bereit.

2. Du hast uns das vergangne Jahr
Aus Noth gerissen und Gefahr,
In Gnaden unser stets verschont
Und nie nach Werken uns gelohnt.

3. Den edlen Schatz, dein werthes Wort,
Hast du verliehen diesem Ort,
Uns dadurch an der Seel genährt
Und auch dem Leib sein Theil bescheert.

4. All unsers Glaubens Bitt' und Flehn
Hast du erhört und vorgesehn,
Oft mehr verliehn, als wir begehrt:
Dafür sei stets von uns verehrt!

5. Wir bitten ferner, frommer Gott,
Steh uns noch bei in aller Noth,
Verzeih uns unsre Sünd' und Fehl,
Hilf an dem Leib, hilf an der Seel!

6. Dein Wort, der Seelen Arzenei,
Laß ferner bei uns wohnen frei;
Gieb treue Lehrer, die mit Wort
Und Wandel leuchten diesem Ort.

7. Gieb unsrer Obrigkeit auch Gnad,
Wend' ab den Krieg, gieb Friedens-
Daß wir und sie in stiller Ruh [rath,
All unser Leben bringen zu.

8. Feucht' auch das Land, gieb Sonnenschein,
Laß wachsen Gras, Getreid' und Wein,
Daß Mensch und Thier von deiner Gab
Auch fernerhin zu leben hab.

9. Gieb, was uns dient, zu jeder Zeit,
Nicht Ueberfluß noch Dürftigkeit,
Damit nicht unser Herz beschwert
Noch auch durch Geiz verführet werd.

10. Hättst du uns auch, o Gott, ersehn
Mit Tod aus dieser Welt zu gehn,
So laß uns nicht: hilf, steh uns bei,
Ein selig Stündlein uns verleih!

Digitized by Google

11. Nimm auf die Seel' in deine Hand,
Den Leib bedecke kühler Sand,
Bis du sie beide bringst zur Freud,
Da sie dich sehn in Ewigkeit.

Mel. 250: Befiehl du deine Wege.

40. Durch Trauern und durch Plagen,
Durch Noth und Angst und Pein,
Durch Hoffnung und durch Klagen,
Durch Sorgen groß und klein
Bin ich, Gott Lob! gedrungen;
Dieß Jahr ist hingelegt:
Dir, Gott, sei Dank gesungen;
Dein Lob mein Herz bewegt.

2. Der du mich hast erbauet,
In dir besteht mein Heil;
Dir ist mein Glück vertrauet,
Du bist und bleibst mein Theil.
Du hast mich wohl erhalten,
Du bist mein Trost, mein Hort:
Dich lass' ich ferner walten:
Herr, führ mich fort und fort!

3. Mein Gott und meine Liebe,
Was du willst, will auch ich;
Gieb, daß ich nichts verübe,
Was irgend wider dich.
Dir ist mein Will' ergeben,
Ja, er ist nicht mehr mein,
Dieweil mein ganzes Leben
Dir eigen wünscht zu sein.

4. Nach dir soll ich mich schicken,
Und, Herr, ich will's auch thun.
Soll mich die Armuth drücken?
Ich will dabei beruhn.
Soll ich denn Krankheit leiden?
Ich will gehorsam sein.
Soll ich von dannen scheiden?
Herr, dein Will' ist auch mein.

5. Heut ist das Jahr beschlossen:
Laß deine Gnade heut
Sein auf mich ausgegossen,
So wird mein Herz erneut.
Lass' ich die alten Sünden,
So werd' ich, Gott, bei dir
Auch neuen Segen finden:
Dein Wort verspricht es mir.

Mel. 179: Wenn ich, o Schöpfer.

41. Er ruft der Sonn' und schafft den Mond,
Das Jahr darnach zu theilen;
Er schafft es, daß man sicher wohnt,
Und heißt die Zeiten eilen;
Er ordnet Jahre, Tag und Nacht:
Auf! laßt uns ihm, dem Gott der Macht,
Ruhm, Preis und Dank ertheilen.

2. Herr, der da ist und der da war,
Von dankerfüllten Zungen
Sei dir für das verflossne Jahr
Ein heilig Lied gesungen,
Für Leben, Wohlfahrt, Trost und Rath,
Für Fried' und Ruh, für jede That,
Die uns durch dich gelungen.

3. Laß auch dieß Jahr gesegnet sein,
Das du uns neu gegeben.
Verleih uns Kraft (die Kraft ist dein)
In deiner Furcht zu leben.
Du schützest uns und du vermehrst
Der Menschen Glück, wenn sie zuerst
Nach deinem Reiche streben.

4. Gieb mir, wofern es dir gefällt,
Des Lebens Ruh' und Freuden.
Doch, schadet mir das Glück der Welt,
So gieb mir Kreuz und Leiden;
Nur stärke mit Geduld mein Herz
Und laß mich nicht in Noth und Schmerz
Die Glücklichern beneiden.

Digitized by Google

5. Hilf deinem Volke väterlich
In diesem Jahre wieder.
Erbarme der Verlaßnen dich
Und der bedrängten Glieder.
Gieb Glück zu jeder guten That,
Und laß dich, Gott, mit Heil und Rath
Auf unsre Obern nieder:

6. Daß Weisheit und Gerechtig-
In ihrem Rathe throne, [keit
Daß Tugend und Zufriedenheit
In unserm Lande wohne,
Daß Treu' und Liebe bei uns sei.
Dieß, lieber Vater, dieß verleih
In Christo, deinem Sohne!

Mel. 82: Jesus, meine Zuversicht.

42. Gott mit uns, Immanuel!
Oeffne bei dem neuen Jahre
Deinen reichen Gnadenquell,
Daß man überall erfahre,
Wie du selbst das höchste Gut,
Welches Allen Gutes thut.

2. Segne uns an Seel' und Leib,
O du Segen aller Segen!
Was betrübet, das vertreib;
Führ' uns stets auf solchen Wegen,
Da dein Fuß von Segen träuft
Und dein Brunn stets überläuft.

3. Aus- und Eingang sei beglückt;
Thun und Lassen laß gelingen!
Wenn uns nur dein Auge blickt,
Muß uns lauter Heil umringen;
Schau' uns nur in Gnaden an,
So ist Alles wohlgethan.

4. Schließe deinen Himmel auf,
Laß auf Erden Frieden grünen
Und bei schlimmer Zeiten Lauf
Alles uns zum Besten dienen.
Setze unser Vaterland
In zufriednen Ruhestand.

5. Zeichn' uns mit des Bundes Blut
Auch dieß Jahr in deine Hände;
Halt uns fest in deiner Hut,
Segne Anfang, Mittel, Ende
In dem neuerlebten Jahr:
Sprich das Amen, so wird's wahr.

43.

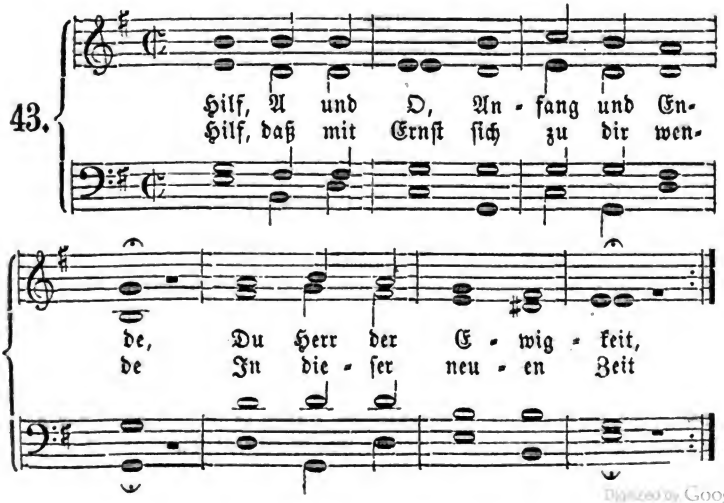

Digitized by Google

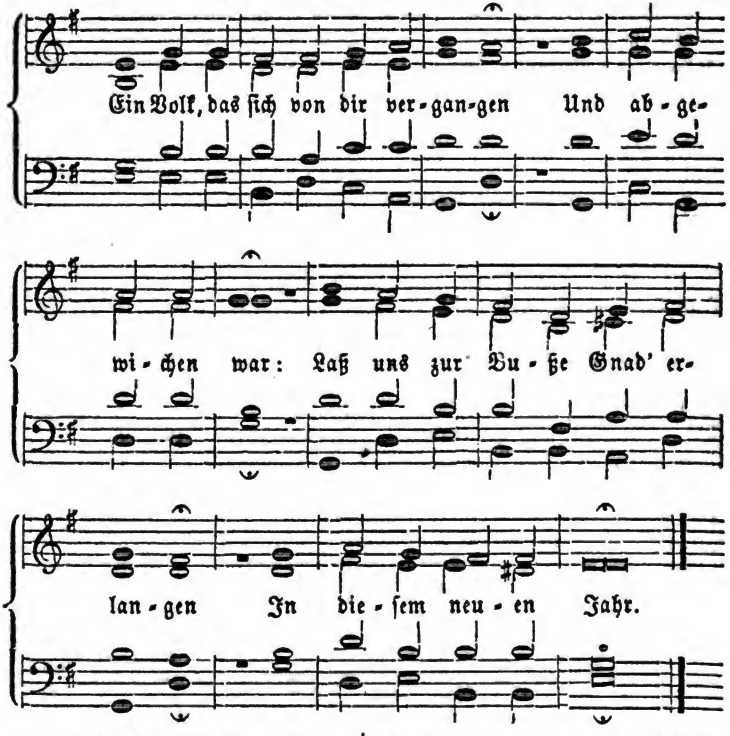

2. Gleich einem Traum, der bald vergehet,
Ist unsre Lebenszeit;
Gleich wie ein Wind den Rauch verwehet,
Flieht ihre Herrlichkeit.
Es ist der Sterblichkeit Gesetze:
Wir müssen schnell davon,
So wie ein nichtiges Geschwätze,
Ein bald vergeßner Ton.

3. Ach lehr' uns, Herr, doch recht bedenken,
Daß unsrer Jahr nicht viel;
Des Herzens Dichten wollst du lenken
nach dem sel'gen Ziel,
Daß wir nicht aus den Augen setzen
Den Stand der Ewigkeit,
Dich aber weit, weit höher schätzen
Denn Alles in der Zeit.

4. Stell des vergangnen Jahres Sünden,
Herr, nicht vor dein Gericht;
Schon' unser, laß uns Gnade finden
Vor deinem Angesicht.
Der alten Jahre sündlich Leben
Deck in Erbarmen zu:
Das aber, so du noch wirst geben,
Herr Jesu, leite du.

Digitized by Google

5. Neu machst du Alles: Herr, verneue
Auch unsern Geist und Sinn;
Daß dich ein neues Herz erfreue,
So nimm das alte hin.
Laß uns ein neues Licht aufgehen,
Zeig' uns der Wahrheit Spur;
Sprich, Herr, in Kraft und laß erstehen
Die neue Kreatur.

6. Wie du uns in vergangnen Jahren
Mit Wohlthun hast beschämt
Und, da wir Fluches würdig waren,
Mit Segen überströmt,
So laß auch dieses Jahr gedeihen,
Thu auf die Gnadenhand,
Bis wir uns dort vollkommen freuen
Bei dir im Vaterland.

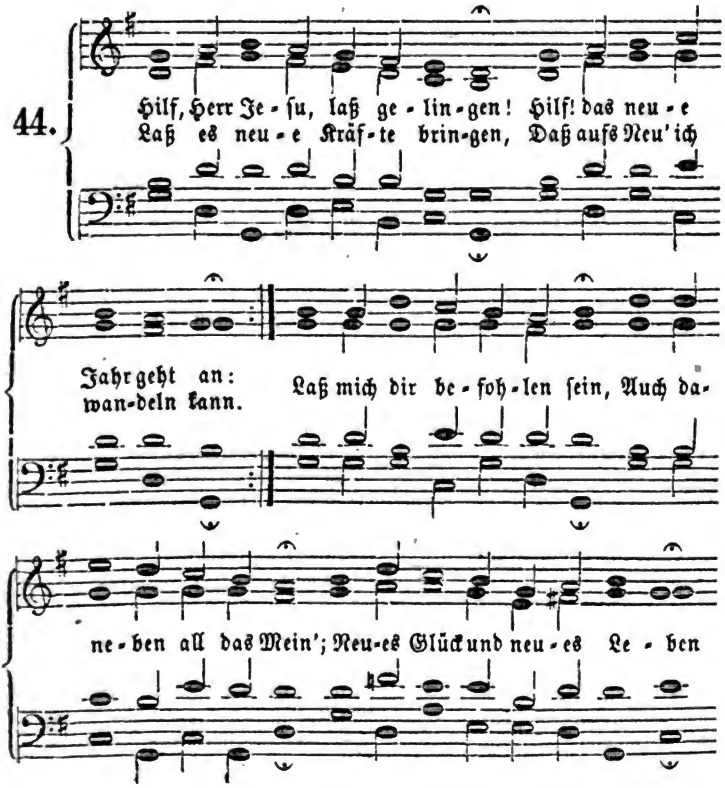

Digitized by Google

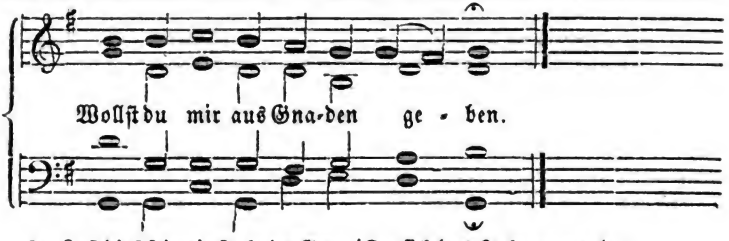

2. Laß dieß sein ein Jahr der Gnaden: Habe ferner noch Geduld,
Heile meiner Seele Schaden,
Tilge meiner Sünden Schuld,
Wirke du die rechte Reu,
Mach' in mir, Herr, Alles neu,
Stärke mich in meinen Nöthen,
Daß mich Sünd' und Tod nicht tödten.

3. Herr, du wollest Gnade geben,
Daß dieß Jahr mir heilig sei
Und ich christlich könne leben
Ohne Trug und Heuchelei.
In mein Herz den reinen Trieb
Echter Bruderliebe gieb,
Damit ich allhier auf Erden
Fromm und selig möge werden.

4. Jesu, laß mich fröhlich enden
Dieses angefangne Jahr,
Trage mich auf deinen Händen,
Halte bei mir in Gefahr,
Steh mir bei in aller Noth,
Auch verlaß mich nicht im Tod:
Freudig will ich dich umfassen,
Wenn ich soll die Welt verlassen.

Mel. 17: Auf, auf, ihr Reichsgenossen.

45. Helft Gottes Güte preisen,
Ihr Christen, stimmet ein!
Uns dankbar zu erweisen
Soll unsre Freude sein,
Vornehmlich zu der Zeit,
Da sich das Jahr nun endet,
Die Sonn sich zu uns wendet:
Das Neujahr ist nicht weit.

2. Mit fröhlichem Gemüthe
Dankt ihm, dem Herrn der Zeit!
Denn Gott ist reich an Güte,
Reich an Barmherzigkeit.
Er war's, der Stadt und Land,
Der unser Leben schützte;
Er gab uns, was uns nützte,
Mit väterlicher Hand.

3. Er hat sein Wort erhalten,
Der Kirche Schutz gewährt,
Die Jugend und die Alten
Gepfleget und ernährt
Und mit stets milder Hand
Viel Freuden uns gesendet,
Viel Unglück abgewendet
Von unserm ganzen Land.

4. Er hat noch uns verschonet
Aus unverdienter Huld
Und hat uns nicht gelohnet
Nach unsrer Sünden Schuld.
Es ist Erbarmen bloß,
Daß wohlverdiente Strafen
Uns nicht vorlängst betrafen;
Denn unsre Schuld ist groß.

5. Mit väterlicher Treue
Nimmt Gott die Sünder an,
Die sich mit wahrer Reue
Zu Jesu gläubig nahn.
Er will, was wir bereun,

Digitized by Google

Aus Gnaden gern vergeben
Und auch zum beſſern Leben
Uns Hilf' und Kraft verleihn.

6. Sei, Vater, hoch geprieſen
Für alle Gütigkeit,
Die du an uns bewieſen
In der vergangnen Zeit!
Sei ferner unſer Gott,
Verſorg' uns und bewahre
Uns auch im neuen Jahre
Und hilf aus aller Noth!

Mel. 233: Meinen Jeſum laſſ' ich nicht.

46. Jeſus ſoll die Loſung ſein,
Da ein neues Jahr erſchienen;
Jeſu Name ſoll allein
Denen zum Paniere dienen,
Die in ſeinem Bunde ſtehn
Und auf ſeinen Wegen gehn.

2. Jeſu Name, Jeſu Wort
Soll bei uns in Zion ſchallen,
Und ſo oft wir an den Ort,
Der nach ihm benannt iſt, wallen,
Mache ſeines Namens Ruhm
Unſer Herz zum Heiligthum.

3. Unſre Wege wollen wir
Nur in Jeſu Namen gehen:
Geht uns dieſer Leitſtern für,
So wird Alles wohl beſtehen
Und durch ſeinen Gnadenſchein
Alles voller Segen ſein.

4. Alle Sorgen, alles Leid
Soll ſein Name uns verſüßen:
So wird alle Bitterkeit
Uns zu Honig werden müſſen;
Jeſu Name Sonn' und Schild,
Welcher allen Kummer ſtillt.

5. Jeſus aller Bürger Heil,
Unſrer Stadt ein Gnadenzeichen,
Unſers Landes beſtes Theil,
Dem kein Kleinod zu vergleichen,
Jeſus unſer Schutz und Troſt:
So iſt uns gar wohl gelost.

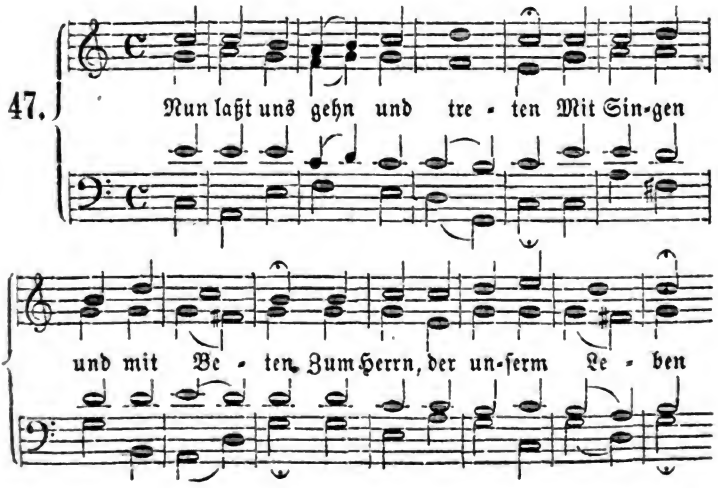

Digitized by Google

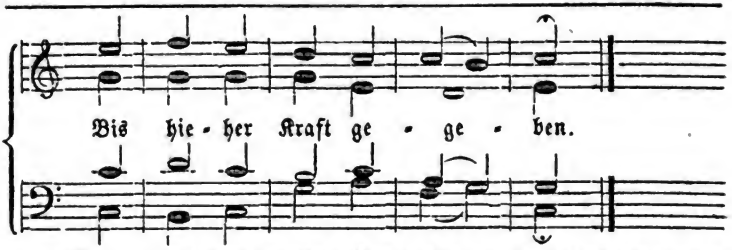

2. Wir gehn dahin und wandern
Von einem Jahr zum andern,
Wir leben und gedeihen
Vom alten zu dem neuen;

3. Durch so viel Angst und Plagen,
Durch Zittern und durch Zagen,
Durch Krieg und große Schrecken,
Die alle Welt bedecken.

4. Denn wie von treuen Müttern
In schweren Ungewittern
Die Kindlein hier auf Erden
Mit Fleiß bewahret werden:

5. Also auch und nichts minder
Läßt Gott ihm seine Kinder,
Wenn Noth und Trübsal blitzen,
In seinem Schooße sitzen.

6. Ach, Hüter unsers Lebens,
Fürwahr, es ist vergebens
Mit unserm Thun und Machen,
Wo nicht dein' Augen wachen.

7. Gelobt sei deine Treue,
Die alle Morgen neue!
Lob sei den starken Händen,
Die alles Herzleid wenden!

8. Laß ferner dich erbitten,
O Vater, und bleib mitten
In unserm Kreuz und Leiden
Ein Brunnen unsrer Freuden.

9. Gieb uns und allen denen,
Die sich von Herzen sehnen
Nach dir und deinen Hulden,
Ein Herz sich zu gedulden.

10. Schleuß zu die Jammerpforten
Und laß an allen Orten
Auf so viel Blutvergießen
Die Friedensströme fließen.

11. Sprich deinen milden Segen
Zu allen unsern Wegen;
Laß Großen und auch Kleinen
Die Gnadensonne scheinen.

12. Sei der Verlaßnen Vater,
Der Irrenden Berather,
Der Unversorgten Gabe,
Der Armen Gut und Habe.

13. Hilf gnädig allen Kranken;
Gieb fröhliche Gedanken
Den hochbetrübten Seelen,
Die sich mit Schwermuth quälen.

14. Und endlich, was das Meiste,
Füll' uns mit deinem Geiste,
Der uns hier herrlich ziere
Und dort zum Himmel führe.

15. Das wollest du uns allen
Nach deinem Wohlgefallen,
Du, unsers Lebens Leben,
Zum neuen Jahre geben!

Mel. 111: Zeuch ein.

48. O Anfang sonder Ende,
Du großer Herr der Zeit,
Wir preisen deiner Hände
Regierung hocherfreut,
Weil du uns noch ein Jahr

Digitized by Google

Mit Segen lässest schließen,
Daß wir bekennen müssen,
Dein Thun sei wunderbar.

2. Die Kirch' ist fest gegründet
Durch Wort und Sacrament,
Darin, stets neu entzündet,
Dein Licht und Recht noch brennt;
Dein Sohn, der ist der Stein,
An dem die Feinde fallen,
Er, der den Deinen allen
Ein Auferstehn wird sein.

3. Das Land ist voller Segen
Und trieft von Oel und Most;
Man schmecket allerwegen
Der Felder edle Kost.
Ist da und dort ein Schwert
Durch unser Herz gegangen,
So hast du nach Verlangen
Auch wieder Trost bescheert.

4. Die Häuser sind voll Güte,
Die alle Morgen neu;
Wo man sich treulich mühte,
Da stund dein Segen bei;
Die Kinder nahmen zu
An Alter und an Gnade:
Das Licht auf ihrem Pfade,
Sohn Gottes, wareſt du.

5. Die Herzen sind voll Gnaden:
Obgleich wir Zorn verdient,
Doch hast du allen Schaden
Durch Christum ausgesühnt;
Wenn wir bei Tag und Nacht
Mit Seufzen und mit Beten
Vor deinen Thron getreten,
Hast du es gut gemacht.

6. Nun, Herr, dein ist die Ehre,
Du heißest Wunderbar:
Drum unser Flehen höre,
Daß wir das alte Jahr,
Befreit von aller Noth,
In deiner Gnade schließen
Und in dem neuen wissen,
Du seist der alte Gott.

Mel. 37: Wir singen dir, Immanuel.

49. Verleihe deiner Christenschaar,
O Gott, ein selig neues Jahr,
Und sieh, wie du bisher gethan,
So gnädig als ein Vater kann,
Uns ferner an!

2. Kein Stand auf Erden kann bestehn
Und kein Beruf von Statten gehn,
Kein Anfang und kein Schluß geräth,
Wenn man zu dir nicht früh und spät
Um Hilfe fleht.

3. Drum soll auch deine Gnad' allein
Heut unsre Bitt' und Zuflucht sein,
Dieweil kein Gutes uns gebricht,
Wenn sie auf unsre Zuversicht
Das Amen spricht.

4. Verbind' uns alle jederzeit
In Ordnung, Zucht und Einigkeit,
Und halte vor der Feinde Macht
Für unsern Frieden Tag und Nacht
Getreue Wacht!

5. Verpflege jeden Christenstand
Mit unerschöpfter Segenshand,
Und baue bei uns Haus und Feld,
Du, dessen Wort die ganze Welt
Allein erhält!

6. Entzeuch uns, Herr, dein Heil und Licht
In Krankheit, Angst und Trübsal nicht,
Und neben der Geduld verleih,
Daß unsrer Seelen Arzenei
Das Leiden sei!

7. Bescheer den Armen Brot und Kleid,
O Höchster, dessen Mildigkeit

Die Brut verlaßner Raben speist,
Und der den Armen in dem Geist
Sein Reich verheißt!

8. Wer seine Nahrung Tag für Tag
Mit Mühe nur erwerben mag,
Den segne mit zufriednem Muth,
Mit Kräften und so vielem Gut,
Als nöthig thut!

9. Wer aber zeitlich Gut besitzt,
Dem gieb auch, was der Seele nützt;
Er sei der Armen Vater hier
Und in der Ewigkeit dafür
Noch reich in dir!

10. O zeuch die armen Sünder nicht
In deinem Zorne vor Gericht:
Ergreif, bekehr sie in der Zeit,
Und mache sie zur Seligkeit
Hier früh bereit!

11. Begleite mit der Gnade Kraft,
Was deiner Diener Eifer schafft,
Und laß ihr Wort und Leben rein
Und Hirt und Heerden insgemein
Geheiligt sein!

12. O höre, Vater, unser Flehn!
O laß uns allen wohl geschehn,
Und wohne bei uns immerdar
Bis zu dem ew'gen neuen Jahr!
Das werde wahr!

V. Passionslieder.

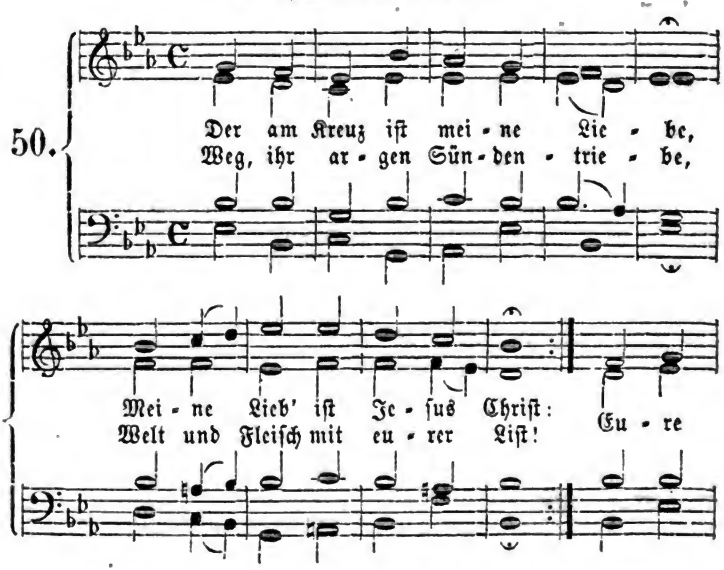

Digitized by Google

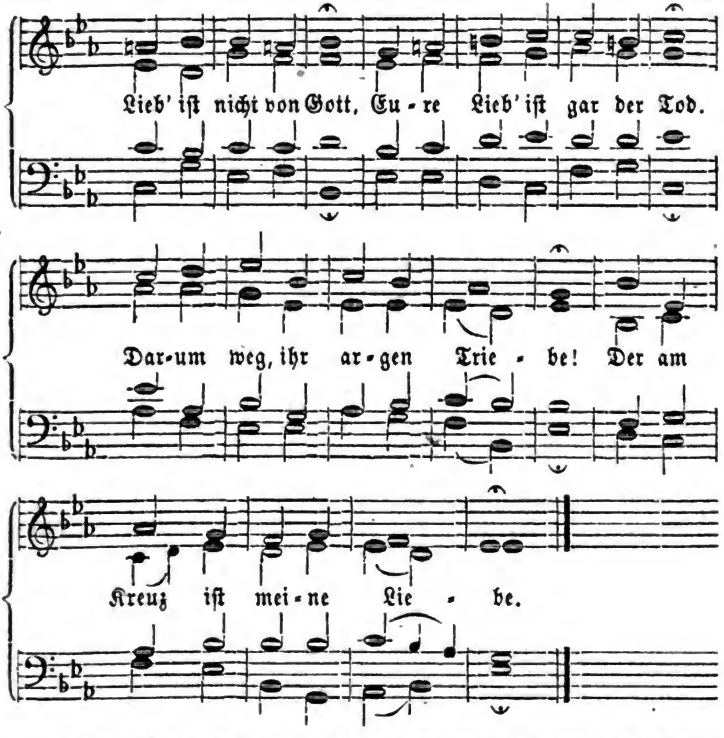

2. Der am Kreuz ist meine Liebe.
Frevler, was befremdet's dich,
Daß ich mich im Glauben übe?
Jesus gab sich selbst für mich.
So ward er mein Friedensschild,
So auch meines Lebens Bild,
Dem ich treu zu sein mich übe.
Der am Kreuz ist meine Liebe.

3. Der am Kreuz ist meine Liebe.
Sünde, du besiegst mich nicht.
Weh mir, wenn ich den betrübe,
Der für mich gieng ins Gericht!
Kreuzigt' ich nicht Gottes Sohn?
Spräch' ich seinem Blut nicht Hohn?
Weh mir, wenn ich ihn betrübe!
Der am Kreuz ist meine Liebe.

4. Der am Kreuz ist meine Liebe.
Keine Macht ist also groß,
Daß sie mich von Jesu triebe;
Von ihm reißt kein Schmerz mich los,
Hunger, Blöße, Gold noch Ruhm,
Engel nicht noch Fürstenthum:
Nichts ist, das von ihm mich triebe.
Der am Kreuz ist meine Liebe.

5. Der am Kreuz ist meine Liebe.
Nun ist auch der Tod mein Freund

Digitized by Google

Wenn ich einst in Staub zerstiebe,
Werd' ich Jesu ganz vereint.
Da, da schau' ich Gottes Lamm,
Das für mich am Kreuzesstamm
Starb, damit ich leben bliebe.
Der am Kreuz ist meine Liebe.

Mel. 183: Ach Gott, verlaß.

51. Der unsre Schmerzen trug,
Gemartert und geschlagen,
Herr Jesu, dir sei Dank
Für alle deine Plagen,
Für deine Seelenangst,
Für deine Band' und Noth,
Für deine Geißelung,
Für deinen bittern Tod.

2. Ach, das hat unsre Sünd'
Und Missethat verschuldet,
Was du an unsrer Statt,
Was du für uns erduldet.
Ach, unsre Sünde bringt
Dich an das Kreuz hinan:
O unbeflecktes Lamm,
Was hast du denn gethan?

3. In deinen Banden ist
Die Freiheit uns gegeben;
Dein Kampf ist unser Sieg,
Dein Tod ist unser Leben;
Dein Kreuz ist unser Trost,
Dein' Wunden unser Heil,
Dein Blut das Lösegeld,
Der armen Sünder Theil.

4. O hilf, daß wir uns auch
Zum Kampf und Leiden wagen
Und unter unsrer Last
Des Kreuzes nicht verzagen;
Hilf tragen mit Geduld
Durch deine Dornenkron,
Wenn's kommen soll mit uns
Zum Tode, Schmach und Hohn.

5. Dein' Angst komm' uns zu Gut,
Wenn wir in Aengsten liegen;
Durch deinen Todeskampf
Laß uns im Tode siegen;
Durch deine Bande, Herr,
Bind' uns, wie dir's gefällt;
Hilf, daß wir kreuzigen
Durch dein Kreuz Fleisch und Welt.

6. Laß deine Wunden sein
Die Heilung unsrer Wunden;
Läß uns vom ew'gen Tod
Durch deinen Tod gesunden:
O Jesu, laß an uns
Kraft deiner Kreuzespein
Dein Leiden, Angst und Noth
Ja nicht vorloren sein!

Mel. 14: Wie lieblich ist doch.

52. Du gehst zum Garten dort zu beten:
O treuer Jesu, nimm mich mit!
Laß mich an deine Seite treten:
Ich weiche von dir keinen Schritt.
An dir, mein Meister, will ich sehn,
Wie mein Gebet soll recht geschehn.

2. Du gehst mit Zittern und mit Zagen
Und bist bis in den Tod betrübt.
Ach, dieses soll ans Herz mir schlagen,
Der ich der Sünden viel verübt;
Drum willst du, daß ein Herz voll
Mein Anfang zum Gebete sei. [Reu

3. Du reißest dich von allen Leuten,
Du suchst die stille Einsamkeit.
Und so will ich mich auch bereiten,
Will fliehen, was das Herz zerstreut.
Laß mich von aller Welt allein
Und nur mit dir beisammen sein.

4. Du kniest und wirfst dich hin zur Erden,

Digitized by Google

Fällst nieder auf dein Angesicht.
So muß die Demuth sich gebärden:
Drum säum' ich Staub und Asche nicht
Und beuge mich in Niedrigkeit
Wie du, voll Trauern, Angst und Leid.

5. Du betest zu dem lieben Vater
Und rufest: Abba! wie ein Kind.
Dein Vater ist auch mein Berather;
Sein Vaterherz ist treu gesinnt:
Drum halt' ich mich getrost an dich
Und ruf' auch: Vater, höre mich!

6. Du wirfst voll Zuversicht und Liebe
Dem treuen Vater dich ans Herz.
Ich fleh' aus stärkstem Herzenstriebe:
Zeuch mich, o Vater, himmelwärts!
Ach, Glaub' und Liebe sind mir noth:
Sonst ist mein Beten kalt und todt.

7. Geduldig Lamm, wie hältst du stille,
Hältst in der Bitte dreimal an!
Es ist dein liebevoller Wille,
Ich soll so thun, wie du gethan.
Hilft Gott nicht gleich das erste Mal,
So ruf' und fleh' ich ohne Zahl.

8. Dein Wille senkt sich in den Willen
Des allerbesten Vaters ein.
Darin muß auch mein Will sich stillen,
Wenn ich von ihm erhört will sein.
Drum bet' ich in Gelassenheit:
Was mein Gott will, geschehʼ allzeit.

9. Du, Herr, erlangest auf dein Flehen
Trost, Kraft, Sieg, Leben, Herrlichkeit.
Und so wird's auch mit mir geschehen,
Daß ich zur angenehmen Zeit
Auf ernstlich Bitten freudenvoll
Den gleichen Segen erndten soll.

10. Drum hilf mir, Jesu, also beten,
Wie mich dein heilig Vorbild lehrt:
So kann ich frei zum Vater treten
Und werde stets von ihm erhört;
So geh' ich betend himmelein
Und will da betend dankbar sein.

Mel. 381: Wer weiß, wie nahe.

53. Es ist vollbracht: er ist verschieden,
Mein Jesus schließt die Augen zu;
Der Friedensfürst schläft ganz mit Frieden,
Die Lebenssonne geht zur Ruh
Und sinkt in stille Todesnacht.
O theures Wort: es ist vollbracht!

2. Es ist vollbracht, wie Gott gesprochen:
Des Lebens Wort muß sprachlos sein;
Das Herz der Treue wird gebrochen,
Den Fels des Heils umfaßt ein Stein;
Die höchste Kraft ist nun verschmachtt.
O wahres Wort: es ist vollbracht!

3. Es ist vollbracht, und meine Sünden
Verdammen nun mein Herz nicht mehr:
Denn Gnade hör' ich mir verkünden
Durch Jesu Blut vom Kreuze her;
Nun ist getilgt der Höllen Macht.
O süßes Wort: es ist vollbracht!

4. Es ist vollbracht. Mein Herzverlangen,
Du allerliebste Liebe du,
Dich wünschen Engel zu umfangen:
Nimm auch in meinem Herzen Ruh,
Wo Liebe dir ein Grab gemacht.
Trostvolles Wort: es ist vollbracht!

5. Es ist vollbracht. Ich will mich legen

Digitized by Google

Zur Ruh', an meines Heilands Grab:
Die Engel sind allhier zugegen
Und steigen bei mir auf und ab;
Die Himmelspfort' ist aufgemacht.
O Lebenswort: es ist vollbracht!

Mel. 288: Mir nach, spricht Christus.

54. Geduldig Lamm, Herr Jesu Christ,
Der du all' Angst und Plagen
Und Ungemach zu jeder Frist
Geduldig hast ertragen,
Verleih mir auch zur Leidenszeit
Geduld und alle Tapferkeit!

2. Du hast gelitten, daß auch ich
Dir folgen soll und leiden,
Daß ich mein Kreuz geduldiglich
Auch tragen soll mit Freuden:
Ja, möcht' ich doch in Kreuz und Pein
Auch wie ein Lamm geduldig sein!

3. Ich wünsche mir von Herzensgrund
Dir ähnlich, Herr, zu werden,
Daß ich der Welt zu jeder Stund
Gekreuzigt sei auf Erden,
Wenn ich nur kann in Kreuz und Pein
Ein Lamm von deiner Heerde sein.

4. Ich weiß, man kann ohn Kreuz und Leid
Zur Freude nicht gelangen,
Weil du in deine Herrlichkeit
Selbst bist durchs Kreuz gegangen:
Wer nicht mit dir trägt Kreuz und Pein,
Kann auch nicht mit dir selig sein.

Mel. 56: Herzliebster Jesu.

55. Herr, stärke mich dein Leiden zu bedenken,
Mich in das Meer der Liebe zu versenken,
Die dich bewog, von aller Schuld des Bösen
Uns zu erlösen.

2. Du, Gottes Sohn, wirst Mensch gleich uns auf Erden,
Willst bis zum Tod' am Kreuz gehorsam werden,
An unsrer Statt gemartert und zerschlagen
Die Sünde tragen.

3. Welch wundervoll hochheiliges Geschäfte!
Sinn' ich ihm nach, so zagen meine Kräfte;
Mein Herz erbebt, ich seh' und ich empfinde
Den Fluch der Sünde,

4. Gott ist gerecht, ein Rächer alles Bösen;
Gott ist die Lieb' und läßt die Welt erlösen:
Dieß kann mein Geist mit Schrecken und Entzücken
Am Kreuz erblicken.

5. Es schlägt den Stolz und mein Verdienst darnieder,
Es stürzt mich tief, und es erhebt mich wieder,
Beseligt mich, macht mich aus Gottes Feinde
Zu Gottes Freunde.

6. O Herr, mein Heil, an dessen Blut ich glaube,
Ich liege hier vor dir gebückt im Staube,
Verliere mich mit dankendem Gemüthe
In deine Güte.

Digitized by Google

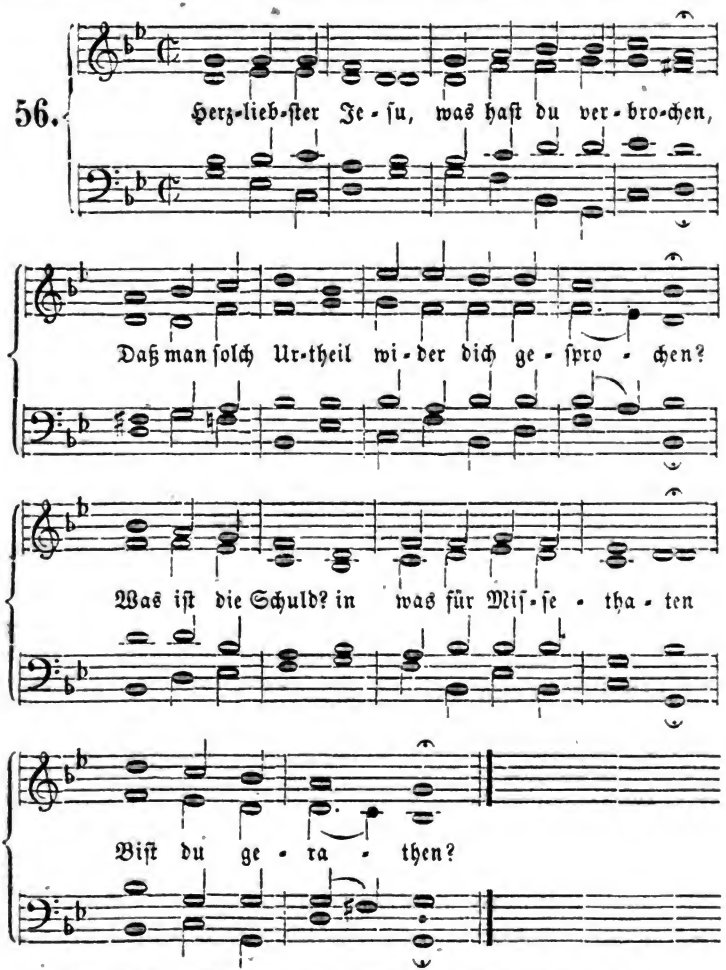

2. Was ist die Ursach aller deiner Plagen?
Ach! meine Sünden haben dich geschlagen;
Ich, mein Herr Jesu, habe dieß verschuldet,
Was du erduldet.

3. Wie wunderbarlich ist doch diese Strafe!

Digitized by Google

Der gute Hirte leidet für die Schafe;
Die Schuld bezahlt der Herr und der
Für seine Knechte. [Gerechte

4. Der Fromme stirbt, der recht
und richtig wandelt:
Der Böse lebt, der wider Gott mißhandelt.
Der Mensch verwirkt den Tod, und
ist entgangen:
Du wirst gefangen!

5. O große Lieb'! o Lieb' ohn'
alle Maße,
Die dich gebracht auf diese Marterstraße!
Ich lebte mit der Welt in Lust und
Und du mußt leiden! [Freuden,

6. Ich kann's mit meinen Sinnen
nicht erreichen,
Womit doch dein Erbarmen zu vergleichen:
Wie kann ich dir denn deine Liebes-
Im Werk erstatten? [thaten

7. Doch etwas ist, das wirst du
gern annehmen:
Wenn ich des Fleisches Lüste will bezähmen,
Daß sie aufs Neue nicht mein Herz
Mit alten Sünden. [entzünden

8. Nun aber steht es nicht in eignen Kräften,
Lust und Begierden an das Kreuz zu
heften:
Drum gieb mir deinen Geist, der mich
Zum Guten führe. [regiere,

9. Dann werd' ich dir zu Ehren
Alles wagen,
Kein Kreuz mehr achten, keine Schmach
noch Plagen,
Nichts von Verfolgung, nichts von
Todesschmerzen
Nehmen zu Herzen.

10. Und wenn, Herr Jesu, dort
vor deinem Throne
Wird stehn auf meinem Haupt die
Ehrenkrone,
Da will auch ich, wenn alle Himmel
singen,
Mein Danklied bringen.

Mel. 198: Herr Jesu Christ, du.

57. Ich danke dir für deinen Tod,
Herr Jesu, und die Schmerzen,
Die du in deiner letzten Noth
Empfandst in deinem Herzen;
Laß die Verdienste solcher Pein
Ein Labsal meiner Seele sein,
Wenn mir die Augen brechen.

2. Ich danke dir für deine Huld,
Die du mir hast erzeiget,
Da du mit Zahlung meiner Schuld
Dein Haupt zu mir geneiget:
Ach neige dich, mein Herr und Gott,
Zu mir auch in der Todesnoth,
Damit ich Gnade spüre.

3. Laß meine Seel' in deiner Hut
Aus ihrem Leibe scheiden,
Auf daß auch komme mir zu Gut
Dein theuerwerthes Leiden;
Nimm sie hinauf zur selben Frist,
Wo du, ihr liebster Jesus, bist,
Und laß mich ewig leben!

Mel. 44: Hilf, Herr Jesu.

58. Jesu, deine tiefen Wunden,
Deine Qual und bittrer Tod
Geben mir zu allen Stunden
Trost in Leibs- und Seelennoth.
Fällt mir etwas Arges ein,
So gedenk' ich deiner Pein:
Die verbietet meinem Herzen
Mit der Sünde je zu scherzen.

Digitized by Google

2. Will sich noch in Wollust weiden
Mein verderbtes Fleisch und Blut,
So gedenk' ich deiner Leiden:
Bald wird Alles wieder gut.
Kommt der Feind und setzet mir
Heftig zu, halt' ich ihm für
Deine Gnad' und Gnadenzeichen:
Bald muß er von dannen weichen.

3. Will die Welt mein Herz verführen
Auf die breite Sündenbahn,
Wo so viele sich verlieren,
Alsdann schau' ich gläubig an
Deiner Marter schwere Last,
Die du ausgestanden hast:
So kann ich in Andacht bleiben
Und die böse Lust vertreiben.

4. Ja, für alles, was mich kränket,
Geben deine Wunden Kraft;
Wenn mein Herz hinein sich senket,
Fühl' ich neuen Lebenssaft.
Deines Trostes Süßigkeit
Wendet mir das bittre Leid,
Der du mir das Heil erworben,
Da du bist für mich gestorben.

5. Auf dich setz' ich mein Vertrauen,
Du bist meine Zuversicht;
Dein Tod nimmt dem Tod das Grauen,
Daß er mich kann tödten nicht.
Daß ich an dir habe Theil,
Bringet mir Trost, Schutz und Heil;
Deine Gnade wird mir geben
Auferstehung, Licht und Leben.

6. Hab' ich dich in meinem Herzen,
Du Brunn aller Gütigkeit,
So empfind' ich keine Schmerzen
Auch im letzten Kampf und Streit:
Ich verberge mich in dich;
Kein Feind kann verletzen mich:
Wer vertraut auf deine Wunden,
Der hat glücklich überwunden.

59.

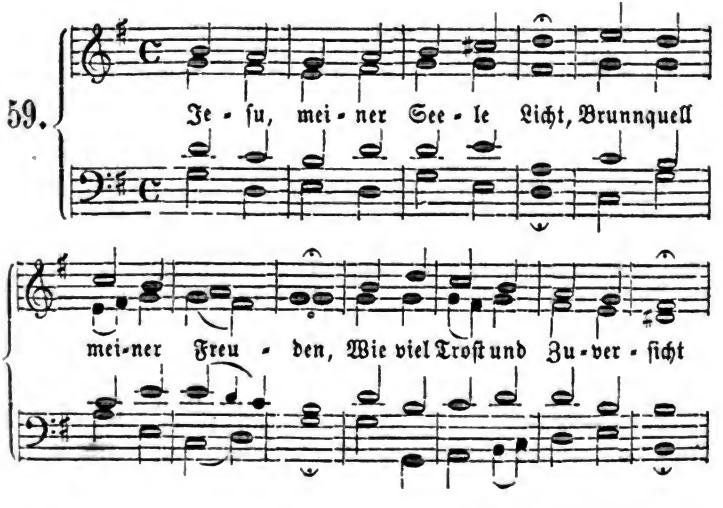

Digitized by Google

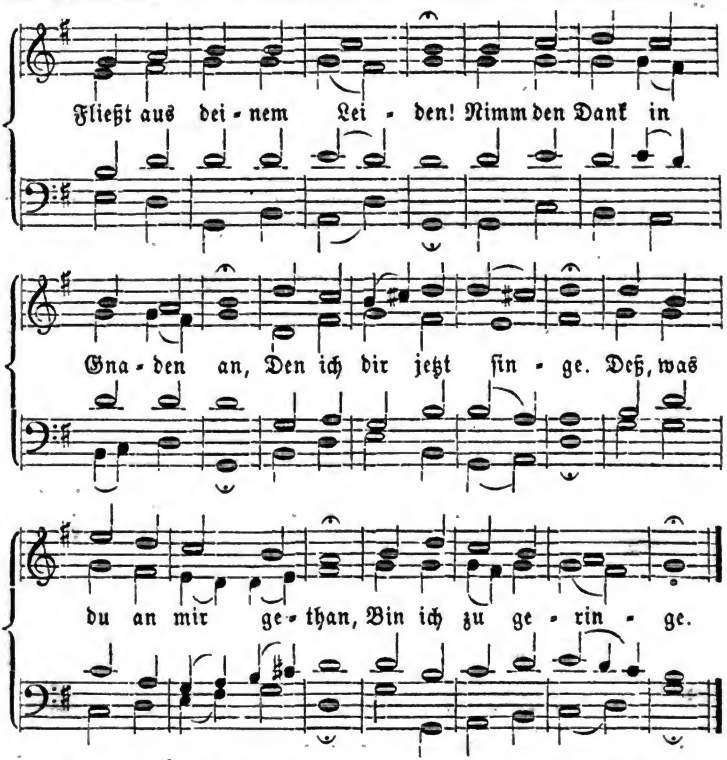

2. Ich erwäg' es oft und viel,
Was dich angetrieben
Sünder ohne Maß und Ziel
Bis ans Kreuz zu lieben.
Uns Verlorne zu befrein
Hast du Angst und Banden,
Geißeln, Schmach und Todespein
Willig ausgestanden.

3. Nicht des Menschen Würdigkeit,
Nur des Vaters Güte,
Deine Menschenfreundlichkeit,
Dein so treu Gemüthe
Luden auf dich unsre Schuld,
Unsrer Strafen Bürden,
Auf daß wir durch deine Huld
Frei und selig würden.

4. O du wunderbarer Rath,
Den man nie ergründet!
O der wunderbaren That,
Die man nirgend findet!
Sünden, derer Gott zum Hohn
Menschen sich erfrechen,
Die läßt Gottes eigner Sohn
An sich strenge rächen!

Digitized by Google

5. Meine schwere Sündenschuld
Traf den treuen Bürgen;
Er ließ sich aus großer Huld
Mir zu Gut' erwürgen.
So ward unser Heil vollbracht:
Sollt' uns nicht geziemen
Seiner Liebe starke Macht
Ewiglich zu rühmen?

6. Herr, dein Friede sei mit mir,
Und auf mein Gewissen,
Wenn es zaget, laß von dir
Trost und Freude fließen!
Trost ergießt in jedes Herz
Sich aus deinem Herzen,
Und den bängsten Seelenschmerz
Heilen deine Schmerzen.

7. Laß, sobald mein Herz erschrickt
Ueber seine Sünden,
Wenn auf dich mein Glaube blickt,
Mich Vergebung finden.
Sieh, ich fall, zerknirscht von Reu,
Mit wahrhafter Buße,
Mit Gelübden beßrer Treu,
Jesu, dir zu Fuße.

8. Nun, ich weiß, worauf ich bau
Und bei wem ich bleibe,
Wessen Fürsprach' ich vertrau
Und an wen ich gläube:
Jesu, du, du bist's allein,
Der mich kann beschirmen,
Wenn gleich Tod und Höllenpein
Auf die Seele stürmen.

9. Hier bin ich dein Eigenthum,
Soll dort mit dir erben.
Drum will ich zu deinem Ruhm
Leben und auch sterben,
Daß auch ich einst rühmen mag,
Aus dem Grab' erstanden:
Herr, es ist dein großer Tag
Mir zum Heil vorhanden.

60.

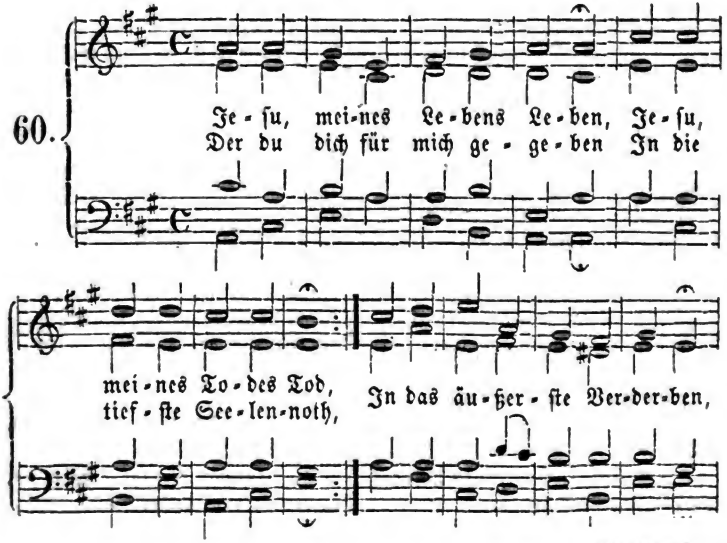

Digitized by Google

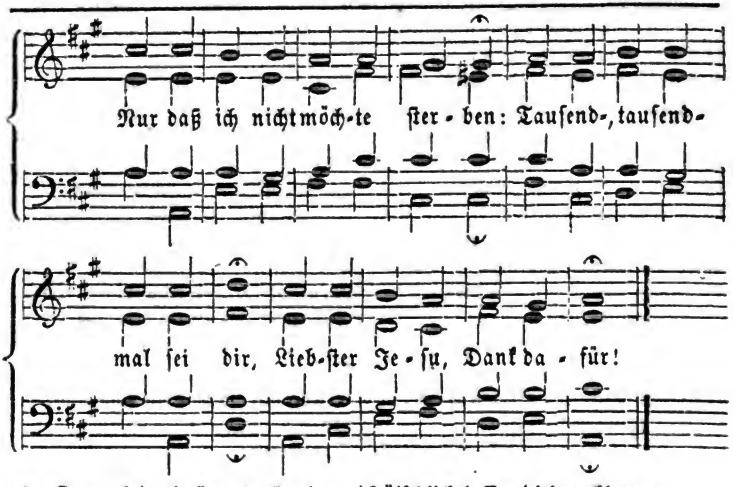

2. Du, ach du hast ausgestanden
Lästerreden, Spott und Hohn,
Hast getragen Strick' und Banden,
Du gerechter Gottessohn,
Nur mich Armen zu erretten
Von der Sünde Sclavenketten.
Tausend ꝛc.

3. Wunden ließest du dir schlagen,
Angst und Pein erlittest du
Um zu heilen meine Plagen,
Um zu setzen mich in Ruh;
Ach, du hast zu meinem Segen
Lassen dich mit Fluch belegen.
Tausend ꝛc.

4. Man hat dich sehr hart verhöhnet,
Dich mit großem Schimpf belegt,
Dich mit Dornen gar gekrönet:
Was hat dich dazu bewegt?
Daß du möchtest mich ergötzen,
Mir die Ehrenkron' aufsetzen.
Tausend ꝛc.

5. Ach, du hast dich lassen schlagen
Zu befreien mich von Pein,
Fälschlich lassen dich verklagen,
Daß ich könnte sicher sein;
Daß ich möchte trostreich prangen,
Hast du sonder Trost gehangen.
Tausend ꝛc.

6. Du hast dich in Noth versenket,
Wurdest, ach! für meine Schuld
Mit dem Todeskelch getränket,
Littest Alles mit Geduld;
Daß ich würde losgezählet,
Hast du wollen sein gequälet.
Tausend ꝛc.

7. Deine Demuth hat gebüßet
Meinen Stolz und Uebermuth,
Dein Tod meinen Tod versüßet:
Es kommt Alles mir zu Gut;
Dein Verspotten, dein Verspeien
Muß zu Ehren mir gedeihen.
Tausend ꝛc.

8. Nun, ich danke dir von Herzen,
Herr, für all die Angst und Noth,
Für die Wunden, für die Schmerzen,
Für den herben, bittern Tod,

Digitized by Google

Für dein Zittern, für dein Zagen,
Für die tausendfachen Plagen;
Jetzt und ewiglich sei dir,
Liebster Jesu, Dank dafür!

Mel. 244: Wie wohl ist mir.

61. Ihr Christen, kommt und laßt uns gehen
Zum schmerzensvollen Golgotha,
Auf dessen schauerlichen Höhen,
Was nie ein Engel faßt, geschah.
Erwägt an diesem heil'gen Orte
Des sterbenden Erlösers Worte
Und rufet Gott um Glauben an:
Sie können reichen Trost im Leben
Und einst im Tode Trost euch geben,
Wenn hier euch nichts mehr trösten kann.

2. Geduldig bei den größten Schmerzen,
Nimmt er sich seiner Feinde an:
Vergieb! fleht er mit heil'gem Herzen;
Sie wissen nicht, was sie gethan.
Der göttliche, der größte Beter
Fleht liebreich noch für Missethäter,
Werkzeuge seiner Pein und Schmach.
O Mensch, den Rach' und Zorn verführen,
Laß dich durch dieses Vorbild rühren
Und bete dem Versöhner nach.

3. Welch Beispiel kindlich frommer Triebe,
Als unter Leiden ohne Zahl
Der Herr dem Jünger seiner Liebe
Die Mutter sterbend anbefahl!
Ach, wird mein Aug' einst um die Meinen
In meiner letzten Stunde weinen,
So soll dieß Wort mir Trost verleihn;
Der, als der Tod ihn schon umschwebte,
Die Seinen noch zu schützen strebte,
Wird auch der Meinen Pfleger sein.

4. Frohlockt, bußfertige Verbrecher!
Wer glaubet, kommt nicht ins Gericht.
Hört, was zu dem gebeugten Schächer
Der Mund der Liebe sterbend spricht:
Du wirst, so ruft er ihm entgegen,
Noch heute deines Glaubens wegen
Mit mir im Paradiese sein.
O Herr, laß an der Todespforte
Einst diese gnadenvollen Worte
Auch meiner Seele Trost verleihn!

5. Wer kann die hohen Leiden fassen,
Als Christus an dem Kreuze rief:
Mein Gott, wie hast du mich verlas-
Wie beuget ihn die Last so tief, [sen!
Die unsre Sünden auf ihn brachten!
Vor Angst und Pein müßt' er verschmachten,
Wär Gott nicht seine Zuversicht.
Herr, der für mich zum Tod gegangen,
Für mich verlassen da gehangen,
Mein Herr und Gott, verlaß mich nicht!

6. Der Fürst des Himmels und der Erde
Rief schmerzlich aus: Es dürstet mich!
So trug er jegliche Beschwerde,
So nahm er jede Qual auf sich.
Mich dürstet! ruft er noch zur Stunde,
Ruft er aus jedes Armen Munde,
Den Noth und Mangel niederdrückt.
O selig, wer den Ruf erfüllet!
Denn wer den Durst des Armen stillet,
Der hat den Heiland selbst erquickt.

7. Nun enden sich die schweren Leiden;
Der Heiland spricht: Es ist vollbracht!
O Wort des Sieges, Wort der Freuden,
Du nimmst dem Tode seine Macht.
Heil uns! wer darf es nun noch waagen

Digitized by Google

Uns, die Erlösten, zu verklagen,
Da er für uns genug gethan?
Gieb, daß am Ende meiner Tage
Auch ich, o Herr, mit Freuden sage:
Vollbracht ist nun des Leidens Bahn.

8. Das letzte Wort aus deinem Munde,
Versöhner Gottes, sei auch mein;
Laß es in meiner Todesstunde
Mir Muth und Zuversicht verleihn.
Du rufest: Vater, ich befehle
In deine Hände meine Seele,
Die armen Sündern Heil erwarb.
Nun war das große Werk vollendet,
Zu dem der Vater ihn gesendet;
Da neigt' er sanft sein Haupt und starb.

9. Bewein' ihn fromm mit stillen Zähren,
O Christ: du hast ihn sterben sehn;
Bald wirst du ihn mit Freuden ehren
Und jauchzend seinen Ruhm erhöhn.
Den deine Thränen jetzt beklagen,
Der wird als Held nach dreien Tagen
Vom Grabe siegreich auferstehn;
Den freche Rotten hier entehrten,
Den wirst du dort bei den Verklärten
Zur Rechten seines Vaters sehn.

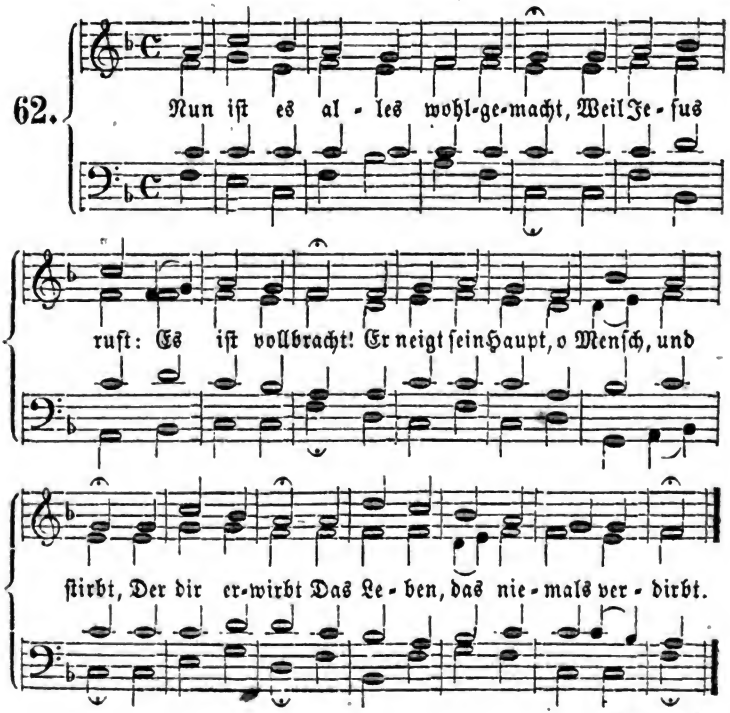

Digitized by Google

2. Der Lebensfürst, dem niemand gleicht,
Der Herr der Herrlichkeit erbleicht:
Der Fels zerreißt, die Erde kracht,
Und es wird Nacht,
Weil ihn erreicht des Todes Macht.

3. Die Sonn' erlischt in ihrem Lauf,
Der Heil'gen Gräber thun sich auf,
Der Vorhang reißt von oben an,
Daß jedermann
Ins Heiligthum nun schauen kann.

4. Weil denn die Kreatur sich regt,
So werd', o Mensch, auch du bewegt!
Ein Fels zerreißt, und du wirst nicht
Durch dieß Gericht
Erschüttert, daß dein Herze bricht?

5. Dein ist die Schuld, nimm dieß in Acht,
Daß Jesus ist ans Kreuz gebracht:
Ihm, der für dich sein Leben gab,
Folg' in das Grab
Und stirb dem Sündenleben ab.

6. Ach Vater, unter Pein und Hohn
Erblaßt am Kreuz dein ein'ger Sohn!
Nun, dieß geschieht für meine Schuld:
Drum hab Geduld
Und schenk' in ihm mir deine Huld!

7. Ich will mit ihm zu Grabe gehn
Und fest im Glauben auf ihn sehn;
Sein Tod soll meine Zuflucht sein:
Auf ihn allein
Schlaf' ich einst sanft und selig ein.

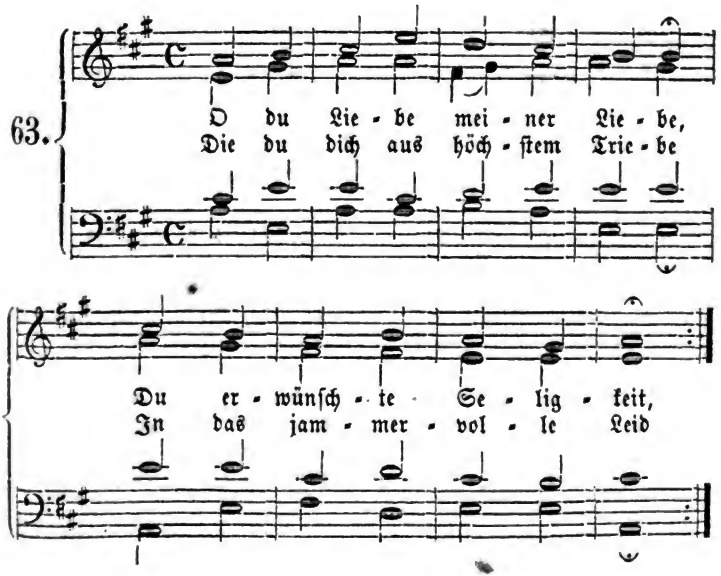

Digitized by Google

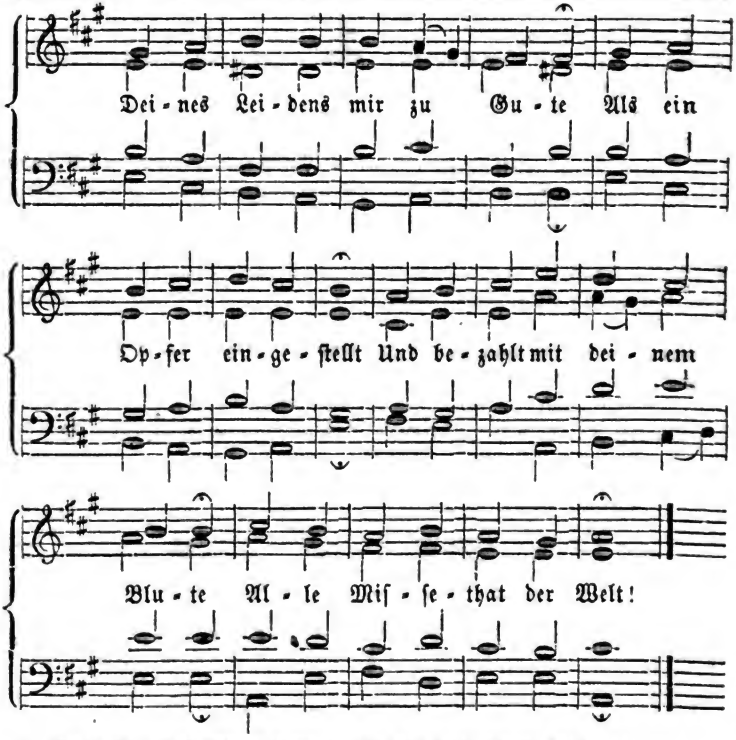

2. Liebe, die mit blut'gen Thränen
An dem Oelberg ſich betrübt;
Liebe, die mit heißem Sehnen
Unaufhörlich feſt geliebt;
Liebe, die mit ſtarkem Herzen
Alle Schmach und Hohn gehört;
Liebe, die mit Angſt und Schmerzen
Nicht der ſtrengſte Tod verſehrt!

3. Liebe, die ſich liebend zeiget,
Da ſich Kraft und Athem endt;
Liebe, die ſich liebend neiget,
Da ſich Leib und Seele trennt;
Die dem Vater mich gegeben,
Da ſie ſterbend für mich bat,
Daß vor ihm ich ſollte leben,
Weil mich ihr Verdienſt vertrat!

4. Liebe, die für mich geſtorben
Und ein immerwährend Gut
An dem Kreuze mir erworben,
Ach, wie tröſtet mich dein Blut!
Ach, wie dank' ich deinen Wunden,
Du verwundte Liebe du,
Wenn ich in den letzten Stunden
Sanft an deinem Herzen ruh!

5. Liebe, die ſich todt gekränket
Und für mein erkaltet Herz

Digitized by Google

In ein kaltes Grab gesenket,
Ach, wie dank' ich deinem Schmerz!
Habe Dank, daß du gestorben,
Daß ich ewig leben kann!
Die du mir das Heil erworben,
Ew'ge Liebe, nimm mich an!

64.

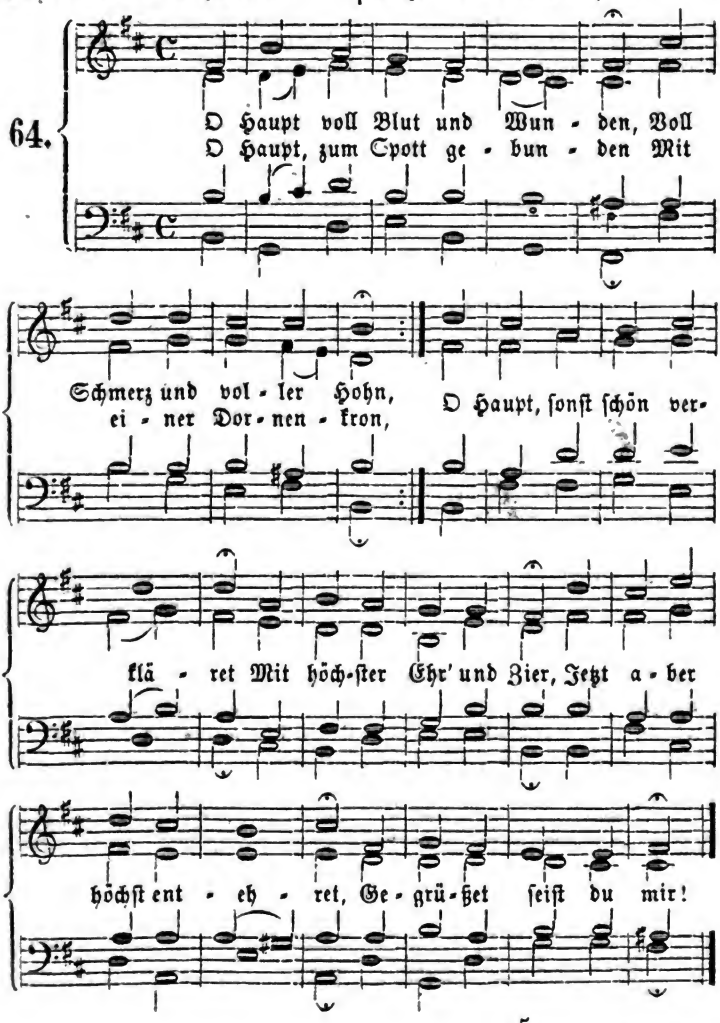

Digitized by Google

2. Du edles Angesichte,
Davor sonst schrickt und scheut
Das große Weltgewichte,
Wie bist du so entweiht!
Wie bist du so erbleichet!
Wer hat dein Augenlicht,
Dem sonst kein Licht mehr gleichet,
So schmachvoll zugerichtt?

3. Nun, was du, Herr, erduldet,
Ist alles meine Last;
Ich, ich hab' es verschuldet,
Was du getragen hast.
Schau her! hier steh' ich Armer,
Der Zorn verdienet hat:
Gieb mir, o mein Erbarmer,
Den Anblick deiner Gnad!

4. Erkenne mich, mein Hüter!
Mein Hirte, nimm mich an!
Von dir, Quell aller Güter,
Ist mir viel Guts gethan:
Dein Mund hat mich gelabet,
Dein Wort hat mich gespeist,
Und reich hat mich begabet
Mit Himmelslust dein Geist.

5. Ich will hier bei dir stehen:
Verachte mich doch nicht!
Von dir will ich nicht gehen,
Wenn dir dein Herze bricht:
Wenn dein Haupt wird erblassen
Im letzten Todesstoß,
Alsdann will ich dich fassen
In meinen Arm und Schooß.

6. Es dient zu meinen Freuden
Und kommt mir herzlich wohl,
Wenn ich in deinem Leiden
Bei dir mich finden soll.
Ach! möcht' ich, o mein Leben,
An deinem Kreuze hier
Mein Leben von mir geben,
Wie wohl geschähe mir!

7. Ich danke dir von Herzen,
O Jesu, liebster Freund,
Für deines Todes Schmerzen,
Da du's so gut gemeint.
Ach gieb, daß ich mich halte
Zu dir und deiner Treu,
Und wenn ich einst erkalte,
In dir mein Ende sei.

8. Wenn ich einmal soll scheiden,
So scheide nicht von mir;
Wenn ich den Tod soll leiden,
So tritt du dann herfür;
Wenn mir am allerbängsten
Wird um das Herze sein,
So reiß mich aus den Aengsten
Kraft deiner Angst und Pein.

9. Erscheine mir zum Schilde,
Zum Trost in meinem Tod
Und laß mich sehn dein Bilde
In deiner Kreuzesnoth!
Da will ich nach dir blicken,
Da will ich glaubensvoll
Dich fest an mein Herz drücken:
Wer so stirbt, der stirbt wohl.

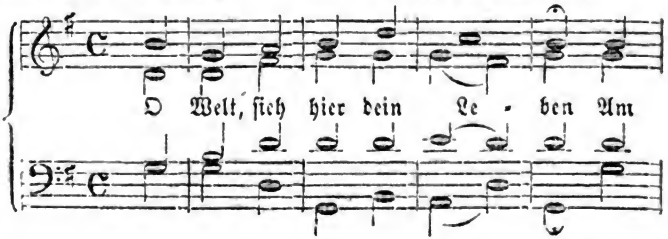

Digitized by Google

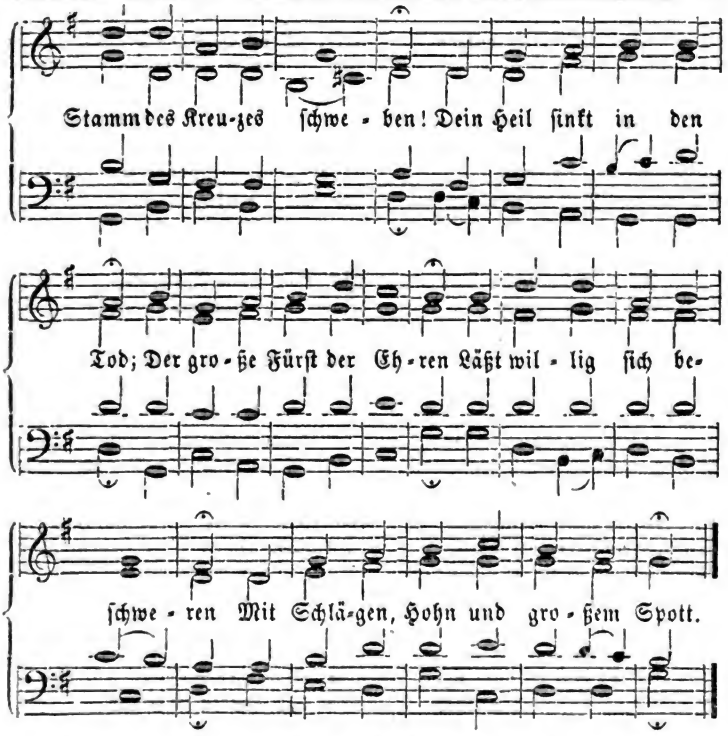

2. Tritt her und schau mit Fleiße,
Wie er mit Todesschweiße
Und Blut ist überfüllt;
Aus seinem edlen Herzen
Vor unerschöpften Schmerzen
Ein Seufzer nach dem andern quillt.

3. Wer hat dich so geschlagen,
Mein Heil, und dich mit Plagen
So übel zugerichtt?
Du bist ja nicht ein Sünder,
Wie wir und unsre Kinder;
Von Uebelthaten weist du nicht.

4. Ich, ich und meine Sünden,
Die sich wie Körnlein finden
Des Sandes an dem Meer,
Die haben dir erreget
Das Elend, das dich schläget,
Und deiner Martern ganzes Heer.

5. Du setzest dich zum Bürgen,
Ja, lässest dich erwürgen
Für mich und meine Schuld;
Mir lässest du dich krönen
Mit Dornen, die dich höhnen,
Und leidest Alles mit Geduld.

6. Ich bin, mein Heil, verbunden
All' Augenblick' und Stunden

Digitized by Google

Dir überhoch und sehr;
Was Leib und Seel vermögen,
Das soll ich billig legen
Allzeit an deinen Dienst und Ehr.

7. Nun, ich kann nicht viel geben
In diesem armen Leben:
Eins aber will ich thun:
Es soll dein Tod und Leiden,
Bis Leib und Seele scheiden,
Mir stets in meinem Herzen ruhn.

8. Ich will's vor Augen setzen,
Mich stets daran ergötzen,
Ich sei auch, wo ich sei;
Es soll mir sein ein Spiegel
Der Unschuld und ein Siegel
Der Lieb' und unverfälschten Treu.

9. Ich will daran erblicken,
Wie ich mein Herz soll schmücken
Mit stillem sanftem Muth,
Und wie ich die soll lieben,
Die mich doch sehr betrüben
Mit Werken, so die Bosheit thut.

10. Wenn böse Zungen stechen,
Mir Ehr' und Namen brechen,
So will ich zähmen mich;
Das Unrecht will ich dulden,
Dem Nächsten seine Schulden
Verzeihen gern und williglich.

11. Ich will ans Kreuz mich schlagen
Mit dir, und dem absagen,
Was meinem Fleisch gefällt;
Was deine Augen hassen,
Das will ich fliehn und lassen,
Gefiel' es auch der ganzen Welt.

12. Dein Seufzen und dein Stöhnen
Und die viel tausend Thränen,
Die du vergossen hast,
Die sollen mich am Ende
In deinen Schooß und Hände
Begleiten zu der ew'gen Rast.

Mel. 183: Ach Gott, verlaß.

66. Seht, welch ein Mensch ist das!
Ihr Menschen, kommt zusammen!
Ihr Ungerechten, seht
Die Unschuld hier verdammen!
Ihr Stolzen, merket auf!
Er trägt die Dornenkron.
Ihr Menschenkinder, weint!
Hier seufzt der Gottessohn.

2. Seht, welch ein Mensch ist das!
Ach, sehet seine Wunden!
Habt ihr, ihr Sünder, nicht
Den Heiligen gebunden?
Sind eure Lüste nicht
Die Dornen, die er trägt?
Ist's eure Bosheit nicht,
Die ihn mit Geißeln schlägt?

3. Seht, welch ein Mensch ist das!
Ach ja, wir wollen sehen,
Was dir, du Menschenfreund,
Durch Menschen ist geschehen;
So lang' ein Auge blickt,
So lange soll die Pein,
Die du für uns erträgst,
Auch unvergessen sein.

4. Seht, welch ein Mensch ist das!
Ach, sieh uns an in Gnaden!
Wenn unsre Herzen sich
In Reuethränen baden,
So laß den Blick vom Kreuz
In unsre Seele gehn
Und dein vergoßnes Blut
Vergebung uns erflehn.

5. Seht, welch ein Mensch ist das!
So werden wir dich schauen
Und unsern ganzen Trost
Auf deine Wunden bauen.
Wenn, Herr, dein Haupt sich neigt,
So sterben wir mit dir;
Wenn unser Auge bricht,
Mit dir, Herr, leben wir.

Digitized by Google

Mel. 68: Wenn mich mein' Sünden.

67. Von Furcht dahin gerissen,
Verläugnet Petrus dich;
Bald straft ihn sein Gewissen:
Da weint er bitterlich.
Dein Blick, o Jesu, trifft sein Herz:
Er fleht um neue Gnade,
Und du heilst seinen Schmerz.

2. Betrübt ist meine Seele,
Mit Scham und Reu' erfüllt.
Was hilft's, daß ich's verhehle?
Dir ist mein Herz enthüllt.
Bekennen will ich's, Jesu, dir:
Oft hab' ich dich verläugnet;
Vergieb, vergieb es mir!

3. Oft hat mich Furcht gebeuget,
Ich ward der Menschen Knecht,
Wenn ich nicht laut gezeuget
Von dir und deinem Recht;
Ja, brach ich je die Christenpflicht,
So sprach ich auch mit Petrus:
Ich kenne Jesum nicht.

4. Hilf, Herr, daß ich empfinde
Die Größe solcher Schuld;
Vergieb mir meine Sünde
Nach deiner großen Huld!
Erbarmend sahst du Petrum an:
Laß eine gleiche Gnade
Mich, o mein Heil, empfahn!

5. Dein bin ich jetzt aufs neue:
Laß mich nun stärker sein,
In fester Lieb' und Treue
Mich deinem Dienste weihn.
Dich zu verläugnen, Herr, mein Gott,
Das fürchte meine Seele
Mehr als der Menschen Spott!

6. Wer will von dir mich trennen?
Ich will es gern und frei
Bis in den Tod bekennen,
Daß ich dein Jünger sei.
Dann tret' ich froh einst vor Gericht,
Und du, o Herr, verläugnest
Mich vor dem Vater nicht.

68.

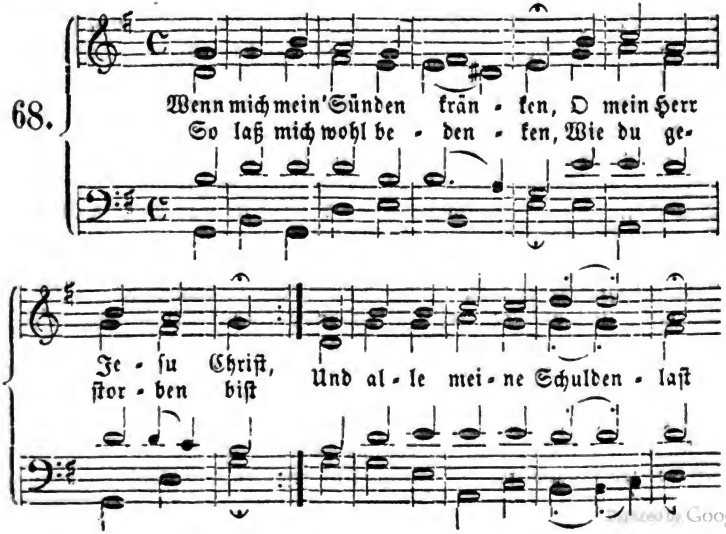

Digitized by Google

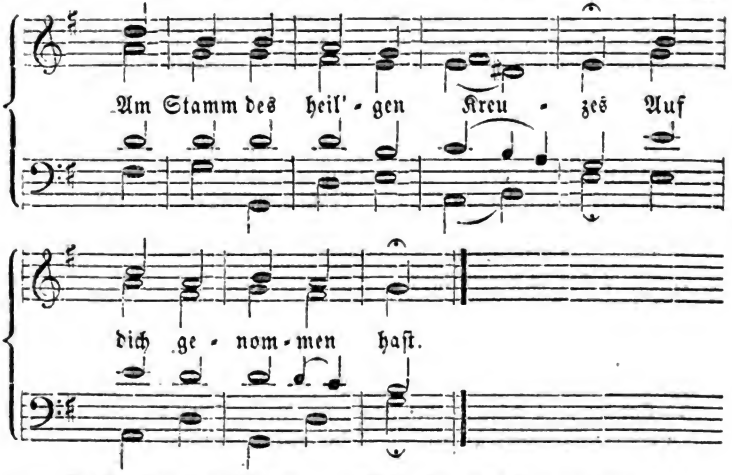

2. O Wunder ohne Maßen,
Wenn man's betrachtet recht!
Es hat sich martern lassen
Der Herr für seinen Knecht;
Es hat sich selbst mein Herr und Gott
Für mich verlornen Menschen
Gegeben in den Tod.

3. Was kann mir denn nun schaden
Der Sünden große Zahl?
Ich bin bei Gott in Gnaden;
Die Schuld ist allzumal
Bezahlt durch Christi theures Blut,
Daß ich nicht mehr darf fürchten
Der Hölle Qual und Glut.

4. Drum sag' ich dir von Herzen
Jetzt und mein Leben lang
Für deine Pein und Schmerzen,
O Jesu, Lob und Dank,
Für deine Angst und bittre Noth,
Für dein unschuldig Sterben
Und Lieben bis zum Tod.

5. Herr, laß dein bitter Leiden
[illegible]h reizen für und für
Mit allem Ernst zu meiden
Die sündliche Begier;
Laß mir nie kommen aus dem Sinn,
Wie viel es dich gekostet,
Daß ich erlöset bin.

6. Mein Kreuz und meine Plagen,
Sollt's auch sein Schmach und Spott,
Hilf mir geduldig tragen;
Gieb, o mein Herr und Gott,
Daß ich verläugne diese Welt
Und folge treu dem Bilde,
Das du mir vorgestellt.

7. Laß mich an Andern üben,
Was du an mir gethan,
Und meinen Nächsten lieben,
Gern dienen jedermann
Ohn' Eigennutz und Heuchelschein
Und, wie du mir erwiesen,
Aus reiner Lieb' allein.

8. Laß endlich deine Wunden
Mich trösten kräftiglich
In meinen letzten Stunden
Und deß versichern mich,

Digitized by Google

Weil ich auf dein Verdienst nur trau,
Du werdest mich annehmen,
Daß ich dich ewig schau.

Mel. 130: Ach bleib bei uns.

69. Wir danken dir, Herr Jesu Christ,
Daß du für uns gestorben bist,
Und hast uns durch dein theures Blut
Gemacht vor Gott gerecht und gut.

2. Wir bitten, wahrer Mensch und Gott,
Durch deine Wunden, Schmach und Spott,
Erlös' uns von dem ew'gen Tod
Und tröst' uns in der letzten Noth.

3. Behüt' uns auch vor Sünd' und Schand
Und reich' uns dein' allmächt'ge Hand,
Daß wir im Kreuz geduldig sein,
Uns trösten deiner schweren Pein.

4. Zu dir steht unsre Zuversicht,
Daß du uns wirst verlassen nicht,
Vielmehr ganz treulich bei uns stehn,
Bis wir durchs Kreuz ins Leben gehn.

Begräbniß Jesu.

Mel. 178: Sollt' ich meinem Gott.

70. Amen! deines Grabes Friede
Wird auch unser Grab durchwehn,
Wenn wir, von der Wallfahrt müde,
Ruhn um froher aufzustehn.
Amen! Fürst der Auferstehung,
Der des Todes Siegel brach,
Zeuch durch Tod und Grab uns nach
Zu der seligen Erhöhung,
Wo dem Lamm, das uns versöhnt,
Aller Himmel Loblied tönt!

2. Preis dem Herrn! wir werden leben:
Weil du auferstanden bist,
Muß das Grab uns wiedergeben;
Preis und Dank dir, Jesu Christ!
Du das Haupt und wir die Glieder;
Weil du lebst, so leben wir:
Alle ziehst du nach zu dir,
Großer Erstling deiner Brüder.
Preis und Dank! wir leben hier,
Leben ewig dort mit dir.

Mel. 8: Herr Jesu Christ, dich zu uns.

71. Der du, Herr Jesu, Ruh' und Rast
In deinem Grab gehalten hast,
Gieb, daß wir in dir ruhen all
Und unser Leben dir gefall.

2. Verleih, o Herr, uns Stärk' und Muth,
Die du erkauft mit deinem Blut,
Und führ' uns in des Himmels Licht
Zu deines Vaters Angesicht.

3. Wir danken dir, o Gottes Lamm,
Getödtet an des Kreuzes Stamm!
Laß ja uns Sündern deine Pein
Den Eingang in das Leben sein!

Digitized by Google

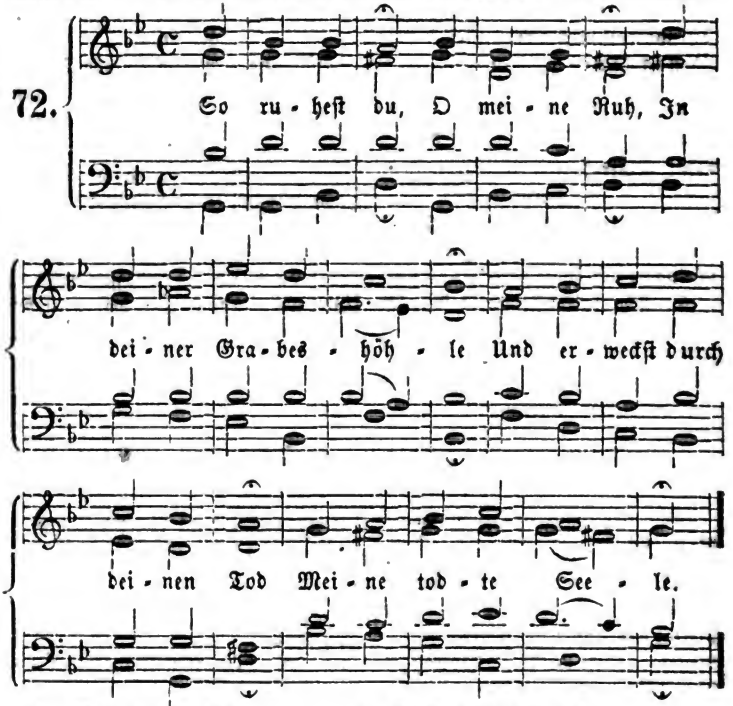

2. Man senkt dich ein
Nach vieler Pein,
Du meines Lebens Leben!
Dich hat jetzt ein Felsengrab,
Fels des Heils, umgeben.

3. Doch Preis sei dir!
Du solltest hier
Nicht die Verwesung sehen:
Bald ließ dich des Vaters Kraft
Aus der Gruft erstehen.

4. O Lebensfürst,
Ich weiß, du wirst
Auch mich dereinst erwecken:
Sollte denn mein gläubig Herz
: der Gruft erschrecken?

5. Sie wird mir sein
Ein Kämmerlein,
Da ich im Frieden liege,
Weil ich nun durch deinen Tod
Tod und Grab besiege.

6. Gar nichts verdirbt;
Der Leib nur stirbt:
Doch wird er auferstehen
Und in ganz verklärter Zier
Aus dem Grabe gehen.

7. Indeß will ich,
Mein Jesu, dich
In meine Seele senken
Und an deinen bittern Tod
Bis zum Tod gedenken.

Digitized by Google

VI. Osterlieder.

Mel. 178: Sollt' ich meinem Gott.

73. Auferstanden, auferstanden
Ist der Herr, der uns versöhnt!
Seht, wie hat nach Schmach und Ban-
Gott mit Ehren ihn gekrönt! [den
Dort auf seines Vaters Throne,
Ueber Schmerz und Tod erhöht,
Herrscht er nun in Majestät.
Fallet nieder vor dem Sohne,
Der uns einst zu sich erhebt!
Hallelujah! Jesus lebt.

2. Singt dem Herrn! er ist erstan-
Der da starb auf Golgotha. [den,
Rühmt es laut in allen Landen!
Was sein Mund verhieß, geschah.
Wer kann ihm noch widerstreben?
Mächtig steigt der Held empor;
Im Triumph bricht er hervor.
Seht des Abgrunds Pforten beben,
Da ihr Sieger sich erhebt!
Hallelujah! Jesus lebt.

3. Uns vom Tode zu befreien
Sank er in des Grabes Nacht;
Uns zum Leben zu erneuen
Steht er auf durch Gottes Macht.
Tod, du bist in Sieg verschlungen;
Deine Schrecken sind gedämpft,
Deine Herrschaft ist bekämpft,
Und das Leben ist errungen.
Ob man unsern Leib begräbt,
Hallelujah! Jesus lebt.

4. Aus dem Grab' uns zu erheben
Gieng er zu dem Vater hin.
Laßt uns ihm zur Ehre leben:
Dann ist Sterben uns Gewinn.
Haltet unter Lust und Leiden
Im Gedächtniß Jesum Christ,
Der vom Tod' erstanden ist:
Unvergänglich sind die Freuden
Deß, der nach dem Himmel strebt.
Hallelujah! Jesus lebt.

5. Freut euch seiner, Gottes Kin-
Er sei euer Lobgesang! [der!
Bringt dem Todesüberwinder
Ewig Ehre, Preis und Dank!
Rühmt es in Versuchungsstunden,
Wenn euch Sünd' und Elend droht,
Rühmt es in der Todesnoth:
Unser Herr hat überwunden!
Der uns einst zu sich erhebt,
Hallelujah! Jesus lebt.

Mel. 28: Dieß ist der Tag.

74. Erinnre dich, mein Geist, erfreut
Des hohen Tags der Herrlichkeit;
Halt im Gedächtniß Jesum Christ,
Der von dem Tod' erstanden ist!

2. Fühl' alle Dankbarkeit für ihn,
Als ob er heute dir erschien;
Als sprach' er: Friede sei mit dir!
So freue dich, mein Geist, in mir!

3. Schau' über dich und bet' ihn an:
Er mißt den Sternen ihre Bahn;
Er lebt und herrscht mit Gott vereint
Und ist dein König und dein Freund.

4. Macht, Ruhm und Hoheit immerdar
Dem, der da ist und der da war!
Sein Name sei gebenedeit
Von nun an bis in Ewigkeit!

5. O Glaube, der das Herz erhöht!
Was ist der Erde Majestät,
Wenn sie mein Geist mit der vergleicht,
Die ich durch Gottes Sohn erreicht?

6. Vor seinem Thron, in seinem Reich,
Unsterblich, heilig, Engeln gleich
Und ewig, ewig selig sein:
Herr, welche Herrlichkeit ist mein!

7. Ich soll, wenn du, des Lebens Fürst,
In Wolken göttlich kommen wirst,
Erweckt aus meinem Grabe gehn
Und rein zu deiner Rechten stehn!

8. Mit Engeln und mit Seraphim,
Mit Thronen und mit Cherubim,
Mit allen Frommen aller Zeit
Soll ich mich freun in Ewigkeit!

9. Nie komm' es mir aus meinem Sinn,
Was ich, mein Heil, dir schuldig bin,
Damit ich mich, in Liebe treu,
Zu deinem Bilde stets erneu.

10. Er ist's, der Alles in uns schafft;
Sein ist das Reich, sein ist die Kraft.
Halt im Gedächtniß Jesum Christ,
Der von dem Tod' erstanden ist!

Mel. 36: Vom Himmel kam.

75. Frühmorgens, da die Sonn' aufgeht,
Mein Heiland Christus aufersteht:
Vertrieben ist der Sünden Nacht,
Licht, Heil und Leben wiederbracht.

2. Wenn ich oft lieg' in Nacht und Noth,
Versenkt in Trauern bis zum Tod,
So läßt er früh in Freud' und Wonn
Mir aufgehn seine Gnadensonn.

3. Nicht mehr als nur drei Tage lang
Mein Heiland bleibt in Todeszwang;
Den dritten Tag durchs Grab er dringt
Und hoch die Siegesfahne schwingt.

4. Jetzt ist der Tag, da mich die Welt
Am Kreuz mit Schmach gebunden hält:
In kurzem wach' ich fröhlich auf;
Mein Osterfest ist schon im Lauf.

5. Am Kreuz läßt Christus öffentlich
Vor allem Volke tödten sich:
Da er aus seinem Kerker bricht,
Läßt er's die Menschen sehen nicht.

6. Noch ist nicht völlig offenbar,
Der jüngste Tag wird's machen klar,
Welch großen Schatz, welch reiche Beut
Er hat gebracht aus seinem Streit.

7. Der Lebensfürst den Tod besiegt,
Da er selbst todt im Grabe liegt;
Er geht hervor in eigner Kraft,
Und Tod und Höll' an ihm nichts schafft.

8. O Wunder groß! o starker Held!
Wo ist ein Feind, den er nicht fällt?
Kein Angststein liegt so schwer auf mir,
Er wälzt ihn von des Herzens Thür.

9. Gott sei gelobt, daß Jesus Christ
Wahrhaftig auferstanden ist!
Kommt her und schaut: das Grab ist leer;
Den Herrn des Lebens hält's nicht mehr.

10. Lebt Christus, was bin ich betrübt?
Ich weiß, daß er mich herzlich liebt.
Und stürb' auch alle Welt mir ab,
Gnug, daß ich Christum bei mir hab.

11. Er nährt, er schützt, er tröstet mich;
Sterb' ich, so nimmt er mich zu sich.
Wo er jetzt lebt, da muß ich hin,
Weil seines Leibs ein Glied ich bin.

Digitized by Google

12. Durch seiner Auferstehung Kraft
Komm' ich zur Himmelsbürgerschaft;
Durch ihn bin ich mit Gott versöhnt
Und mit Gerechtigkeit gekrönt.

13. Mein Herz darf nicht entsetzen sich:
Gott und die Engel lieben mich.
Die Freude, die mir ist bereit,
Vertreibet Furcht und Traurigkeit.

14. Für diesen Trost, o großer Held,
Herr Jesu, dankt dir alle Welt,
Bis wir dereinst in höh'rer Weis
Erheben deinen Ruhm und Preis.

Mel. 167. Allein Gott in der Höh

76. Getrost, ihr Sünder! Jesus lebt;
Der Heiland ist erstanden,
Der Heiland, der am Kreuz geschwebt
Und lag in Todesbanden:
Nun ist der Zorn und Fluch gestillt
Und Gottes Richterspruch erfüllt,
Der Sünder ausgesöhnet.

2. Hieher denn, wen die Sünd' ansicht,
Wer vor der Höll' erbebet!
Hier ist, der Fels und Siegel bricht,
Der Stein und Hüter hebet.
Wer sich an Jesum ganz ergiebt
Und Jesum über Alles liebt,
Geht wahrlich nicht verloren.

3. Triumph! hier ist Immanuel,
Der Alles überwunden,
Der Sünd' und Welt und Tod und Höll
In seinem Sieg gebunden,
Ja dessen Auferstehungskraft
Den Gläub'gen ew'ges Leben schafft
Und sie nach Gott erneuert.

4. Ach, lasset uns die frohe Zeit
Recht heiliglich begehen,
Weil Gott uns seine Gnad' anbeut
Von Sünden aufzustehen.
Nur der, so Fleisch und Welt und Sünd
Im Geist des Glaubens überwindt,
Ist Gottes Kind und Erbe.

5. Ach hilf, Herr Jesu, hilf uns doch
Nach solcher Krone streben,
Erlös' uns von der Sünden Joch,
Sei unsrer Seelen Leben,
Und weck' uns, wenn der Zeiten Lauf
Vollbracht, du Erstgeborner, auf,
Dich ewig anzubeten.

Mel. 400: Wachet auf.

77. Hallelujah! jauchzt ihr Chöre,
Singt Jesu Christo Preis und Ehre!
Wie groß, wie herrlich ist sein Tag!
Er, der Held, ist von den Banden
Des Todes frei und auferstanden,
Er, der für uns im Grabe lag.
Sein ist Gewalt und Macht:
Preis ihm! er hat's vollbracht!
Hallelujah!
Er hat's vollbracht,
Er, der die Nacht
Des Todes hat zunicht gemacht.

2. Glorreich hat der Held gerungen,
Hat mächtig Grab und Tod bezwungen,
Von ihren Schrecken uns befreit.
Wir von Gott gewichne Sünder
Sind nun mit ihm versöhnte Kinder
Und Erben seiner Seligkeit.
Bald, bald entschlafen wir,
O Welterlöser, dir,
Ruhn in Frieden
Die kurze Nacht,
Bis deine Macht
Erweckt des ew'gen Tages Pracht.

Digitized by Google

3. Unsern Staub mag Staub bedecken:
Du wirst ihn herrlich auferwecken,
Der du des Staubes Schöpfer bist;
Du wirst unvergänglich Leben
Und Kraft und Herrlichkeit ihm geben,
Dem Staube, der dir theuer ist.
Wir werden ewig dein,
Gerecht und selig sein:
Hallelujah!
Tod und Gericht
Erschreckt uns nicht:
Der Herr ist unsre Zuversicht.

4. Ja, er lebt, uns zu erfreuen
Und alles, alles zu zerstreuen,
Was uns des Lebens Frieden raubt.
Groß ist seines Namens Ehre
Und ewig gültig seine Lehre
Und ewig selig, wer ihm glaubt.
Wir gehn an seiner Hand
Auch durch das Thränenland
Nun zum Himmel.
Dorthin erhebt
Er, der da lebt,
Die unterm Kreuz ihm nachgestrebt.

5. Tag des Lebens, Tag der Wonne!
Wie wird uns sein, wenn Gottes Sonne
Durch unsres Grabes Dunkel bricht!
O, was werden wir empfinden,
Wenn Nacht und Finsterniß verschwinden
Und uns umstralt des Himmels Licht!
Vollender, führe du
Uns diesem Tage zu,
Uns, die Deinen!
Die Todesbahn
Giengst du voran:
Nun folgen wir dir himmelan.

Mel. 44: Hilf, Herr Jesu.

78. Herr des Todes, Fürst des Lebens,

Schwingst du deine Siegesfahn,
Und hat sich der Tod vergebens
Wider dich hervorgethan?
Ja, man singt den Siegsgesang
Dir, der Tod und Hölle zwang;
Du hast Satans Reich verheeret,
Seine Pforten umgekehret.

2. Bei dem frühen Morgenrothe
Gehst du aus der Gruft hervor,
Und des neuen Tages Bote,
Steigt die Sonn' in Glanz empor.
Unsre Schuld hat eine Nacht
Voller Finsterniß gebracht:
Da du aber auferstanden,
So ist Gnad' und Licht vorhanden.

3. Wirf doch auch, du Ostersonne,
Deine Stralen auf mein Herz
Und erfülle mich mit Wonne;
Komm, vergrabe meinen Schmerz;
Treib der Sünden Macht von mir,
Daß ich sei ein Licht in dir:
Wer so scheinet auf der Erden,
Soll dort gleich der Sonne werden.

4. Hallelujah! Gottes Kinder,
Freut euch! Jesus hat gesiegt.
Seht, wie diesem Ueberwinder
Alles jetzt zu Füßen liegt!
Kommet her zu seiner Gruft,
Merkt, was diese Stimme ruft:
Jesus, unser Haupt lebt wieder;
Durch ihn leben seine Glieder.

Mel. 293: Schafft mit Ernst.

79. Jauchzet Gott in allen Landen!

Jauchze, du erlöste Schaar!
Denn der Herr ist auferstanden,
Der für uns getödtet war.

Digitized by Google

Jesus hat durch seine Macht
Das Erlösungswerk vollbracht,
Welches er auf sich genommen,
Da er in das Fleisch gekommen.

2. Sünde, was kannst du mir schaden?
Nun erweckst du keine Noth:
Alle Schuld, die mich beladen,
Tilget Christi Blut und Tod.
Er hat das Gesetz erfüllt,
Er hat Fluch und Zorn gestillt
Und mir durch sein Wiederleben
Die Gerechtigkeit gegeben.

3. Hölle, schweig von deinen Ban-
Strick' und Ketten sind entzwei; [den!
Da mein Jesus auferstanden,
Bin ich vom Gefängniß frei,
Und wie seine Höllenfahrt
Im Triumph vollzogen ward,
So ist seinen Reichsgenossen
Nun der Himmel aufgeschlossen.

4. Satan, fleuch, dieweil dein Name
Uns nicht mehr zu schrecken hat:
Denn hier ist des Weibes Same,
Der der Schlange Kopf zertrat.
Der, den du zum Tod gebracht,
Brachte dich um deine Macht,
Und da wir in Christo siegen,
Must du uns zu Füßen liegen.

5. Tod, du kannst an mir nichts haben,
Muß ich gleich zu Grabe gehn:
Die mit Jesu sind begraben,
Werden mit ihm auferstehn.
Sterben ist nun mein Gewinn.
Also fahr' ich freudig hin,
Da der Trost vor Augen schwebet:
Jesus, mein Erlöser, lebet.

6. Jesus, mein Erlöser, lebet,
Welches ich gewißlich weiß:
Gebet, ihr Erlösten, gebet
Seinem Namen Dank und Preis!
Rufet laut: Der Sieg ist da!
Singet, singt Hallelujah!
Singt und ruft in allen Landen:
Heut ist Christus auferstanden!

Mel. 24: O wie so gar sanftmüthig.

80. Ich geh zu deinem Grabe,
Du großer Siegesfürst,
Weil ich die Hoffnung habe,
Daß du mir zeigen wirst,
Wie man kann fröhlich sterben
Und fröhlich auferstehn
Und mit des Himmels Erben
Ins Land des Lebens gehn.

2. Du liegest in der Erde
Und hast sie eingeweiht,
Wenn ich begraben werde,
Daß sich mein Herz nicht scheut
Auch in den Staub zu legen,
Was Asch' und Staub vermehrt,
Weil dir doch allerwegen
Die Erde zugehört.

3. Dein Grab verschloß ein Siegel:
Du brichst es, Herr, entzwei.
Hält mich des Todes Riegel,
So bin ich dennoch frei:
Du wirst den Stein schon rücken,
Der auch mein Grab bedeckt:
Da werd' ich den erblicken,
Der mich vom Tode weckt.

4. Du fährest in die Höhe
Und zeigest mir die Bahn,
Wohin ich endlich gehe,
Wo ich dich finden kann.
Dort ist es sicher wohnen
Und lauter Glanz um dich;
Da warten lauter Kronen
In deiner Hand auf mich.

Digitized by Google

5. O meines Lebens Leben!
O meines Todes Tod!
Ich will mich dir ergeben
In meiner letzten Noth;
Ich will zum Lager machen
Mir deine liebe Gruft:
Da werd' ich schon erwachen,
Wenn deine Stimme ruft.

Mel. 233: Meinen Jesum laß' ich nicht.

81. Jesus lebt, mit ihm auch ich:
Tod, wo sind nun deine Schrecken?
Er, er lebt und wird auch mich
Von den Todten auferwecken.
Er verklärt mich in sein Licht:
Dieß ist meine Zuversicht.

2. Jesus lebt; ihm ist das Reich
Ueber alle Welt gegeben:
Mit ihm werd' auch ich zugleich
Ewig herrschen, ewig leben.
Gott erfüllt, was er verspricht:
Dieß ist meine Zuversicht.

3. Jesus lebt: wer nun verzagt,
Lästert ihn und Gottes Ehre.
Gnade hat er zugesagt,
Daß der Sünder sich bekehre.
Gott verstößt in Christo nicht:
Dieß ist meine Zuversicht.

4. Jesus lebt; sein Heil ist mein:
Sein sei auch mein ganzes Leben.
Reines Herzens will ich sein
Und den Lüsten widerstreben.
Er verläßt den Schwachen nicht:
Dieß ist meine Zuversicht.

5. Jesus lebt: ich bin gewiß,
Nichts soll mich von Jesu scheiden,
Keine Macht der Finsterniß,
Keine Herrlichkeit, kein Leiden.
Er giebt Kraft zu dieser Pflicht:
Dieß ist meine Zuversicht.

6. Jesus lebt: nun ist der Tod
Mir der Eingang in das Leben.
Welchen Trost in Todesnoth
Wird es meiner Seele geben,
Wenn sie gläubig zu ihm spricht:
Herr, Herr, meine Zuversicht!

82.

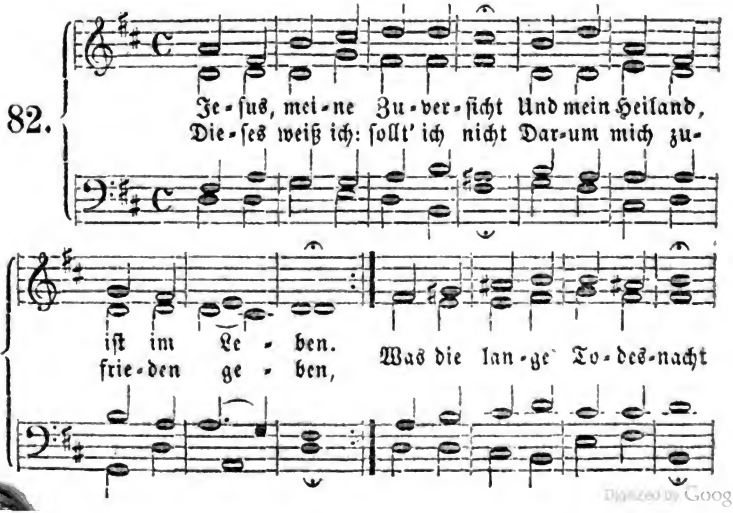

Digitized by Google

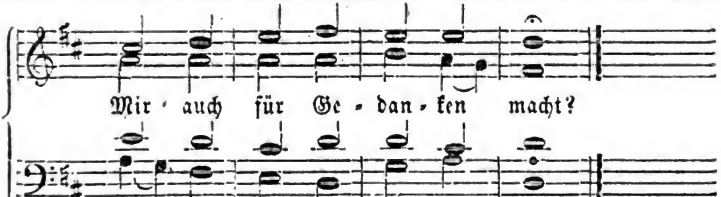

2. Jesus, er mein Heiland, lebt;
Ich werd' auch das Leben schauen
Dort, wohin er ist entschwebt:
Warum sollte mir denn grauen?
Lässet auch ein Haupt sein Glied,
Welches es nicht nach sich zieht?

3. Ich bin durch der Hoffnung Band
Zu genau mit ihm verbunden;
Meine starke Glaubenshand
Wird in ihn gelegt befunden,
Daß mich auch kein Todesbann
Ewig von ihm trennen kann.

4. Ich bin Fleisch und muß daher
Auch einmal zu Asche werden.
Dieses weiß ich: doch wird er
Mich erwecken aus der Erden,
Daß ich in der Herrlichkeit
Um ihn sein mög' allezeit.

5. Was hier kranket, seufzt und fleht,
Wird dort frisch und herrlich gehen;
Irdisch werd' ich ausgesät,
Himmlisch werd' ich auferstehen;
Hier geh' ich natürlich ein,
Dorten werd' ich geistlich sein.

6. Seid getrost und hocherfreut:
Jesus trägt euch, seine Glieder;
Gebt nicht Statt der Traurigkeit:
Sterbt ihr, Christus ruft euch wieder,
Wenn einst die Posaun' erklingt,
Die auch durch die Gräber dringt.

7. Lacht der finstern Erdenkluft,
Lacht des Todes und der Höllen:
Denn ihr sollt euch aus der Gruft
Eurem Heiland zugesellen:
Dann wird Schwachheit und Verdruß
Liegen unter eurem Fuß.

8. Nur daß ihr den Geist erhebt
Von den Lüsten dieser Erden
Und euch dem schon jetzt ergebt,
Dem ihr beigefügt wollt werden:
Schickt das Herze da hinein,
Wo ihr ewig wünscht zu sein.

Mel. 227: Eins ist Noth.

83. Trauernd und mit bangem Sehnen

Wandern Zwei nach Emmaus;
Ihre Augen sind voll Thränen,
Ihre Seelen voll Verdruß;
Man hört ihre Klageworte:
Doch es ist von ihrem Orte
Unser Jesus gar nicht weit
Und vertreibt die Traurigkeit.

2. Ach, es gehn noch manche Herzen
Ihrem stillen Kummer nach;
Sie bejammern ihre Schmerzen,
Ihre Noth und Ungemach;
Manches wandelt ganz alleine,
Daß es nur zur Gnüge weine:
Doch mein Jesus ist dabei,
Fragt, was man so traurig sei

Digitized by Google

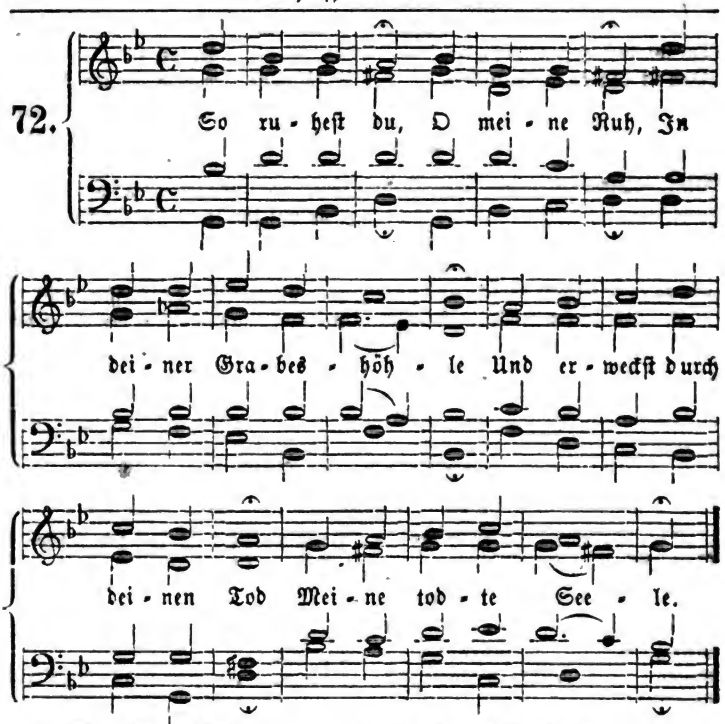

2. Man senkt dich ein
Nach vieler Pein,
Du meines Lebens Leben!
Dich hat jetzt ein Felsengrab,
Fels des Heils, umgeben.

3. Doch Preis sei dir!
Du solltest hier
Nicht die Verwesung sehen:
Bald ließ dich des Vaters Kraft
Aus der Gruft erstehen.

4. O Lebensfürst,
Ich weiß, du wirst
Auch mich dereinst erwecken:
Sollte denn mein gläubig Herz
Vor der Gruft erschrecken?

5. Sie wird mir sein
Ein Kämmerlein,
Da ich im Frieden liege,
Weil ich nun durch deinen Tod
Tod und Grab besiege.

6. Gar nichts verdirbt;
Der Leib nur stirbt:
Doch wird er auferstehen
Und in ganz verklärter Zier
Aus dem Grabe gehen.

7. Indeß will ich,
Mein Jesu, dich
In meine Seele senken
Und an deinen bittern Tod
Bis zum Tod gedenken.

Digitized by Google

VI. Osterlieder.

Mel. 178: Sollt' ich meinem Gott.

73. Auferstanden, auferstanden
Ist der Herr, der uns versöhnt!
Seht, wie hat nach Schmach und Ban-
Gott mit Ehren ihn gekrönt! [den
Dort auf seines Vaters Throne,
Ueber Schmerz und Tod erhöht,
Herrscht er nun in Majestät.
Fallet nieder vor dem Sohne,
Der uns einst zu sich erhebt!
Hallelujah! Jesus lebt.

2. Singt dem Herrn! er ist erstan-
Der da starb auf Golgotha. [den,
Rühmt es laut in allen Landen!
Was sein Mund verhieß, geschah.
Wer kann ihm noch widerstreben?
Mächtig steigt der Held empor;
Im Triumph bricht er hervor.
Seht des Abgrunds Pforten beben,
Da ihr Sieger sich erhebt!
Hallelujah! Jesus lebt.

3. Uns vom Tode zu befreien
Sank er in des Grabes Nacht;
Uns zum Leben zu erneuen
Steht er auf durch Gottes Macht.
Tod, du bist in Sieg verschlungen;
Deine Schrecken sind gedämpft,
Deine Herrschaft ist bekämpft,
Und das Leben ist errungen.
Ob man unsern Leib begräbt,
Hallelujah! Jesus lebt.

4. Aus dem Grab' uns zu erheben
Gieng er zu dem Vater hin.
Laßt uns ihm zur Ehre leben:
Dann ist Sterben uns Gewinn.
Haltet unter Lust und Leiden
Im Gedächtniß Jesum Christ,
Der vom Tod' erstanden ist:
Unvergänglich sind die Freuden
Deß, der nach dem Himmel strebt.
Hallelujah! Jesus lebt.

5. Freut euch seiner, Gottes Kin-
Er sei euer Lobgesang! [der!
Bringt dem Todesüberwinder
Ewig Ehre, Preis und Dank!
Rühmt es in Versuchungsstunden,
Wenn euch Sünd' und Elend droht,
Rühmt es in der Todesnoth:
Unser Herr hat überwunden!
Der uns einst zu sich erhebt,
Hallelujah! Jesus lebt.

Mel. 28: Dieß ist der Tag.

74. Erinnre dich, mein Geist, erfreut
Des hohen Tags der Herrlichkeit;
Halt im Gedächtniß Jesum Christ,
Der von dem Tod' erstanden ist!

2. Fühl' alle Dankbarkeit für ihn,
Als ob er heute dir erschien;
Als sprach' er: Friede sei mit dir!
So freue dich, mein Geist, in mir!

3. Schau' über dich und bet' ihn an:
Er mißt den Sternen ihre Bahn;
Er lebt und herrscht mit Gott vereint
Und ist dein König und dein Freund.

4. Macht, Ruhm und Hoheit immerdar
Dem, der da ist und der da war!
Sein Name sei gebenedeit
Von nun an bis in Ewigkeit!

5. O Glaube, der das Herz erhöht!
Was ist der Erde Majestät,
Wenn sie mein Geist mit der vergleicht,
Die ich durch Gottes Sohn erreicht?

Digitized by Google

6. Vor seinem Thron, in seinem Reich,
Unsterblich, heilig, Engeln gleich
Und ewig, ewig selig sein:
Herr, welche Herrlichkeit ist mein!

7. Ich soll, wenn du, des Lebens Fürst,
In Wolken göttlich kommen wirst,
Erweckt aus meinem Grabe gehn
Und rein zu deiner Rechten stehn!

8. Mit Engeln und mit Seraphim,
Mit Thronen und mit Cherubim,
Mit allen Frommen aller Zeit
Soll ich mich freun in Ewigkeit!

9. Nie komm' es mir aus meinem Sinn,
Was ich, mein Heil, dir schuldig bin,
Damit ich mich, in Liebe treu,
Zu deinem Bilde stets erneu.

10. Er ist's, der Alles in uns schafft;
Sein ist das Reich, sein ist die Kraft.
Halt im Gedächtniß Jesum Christ,
Der von dem Tod' erstanden ist!

Mel. 36: Vom Himmel kam.

75. Frühmorgens, da die Sonn' aufgeht,
Mein Heiland Christus aufersteht:
Vertrieben ist der Sünden Nacht,
Licht, Heil und Leben wiederbracht.

2. Wenn ich oft lieg' in Nacht und Noth,
Versenkt in Trauern bis zum Tod,
So läßt er früh in Freud' und Wonn
Mir aufgehn seine Gnadensonn.

3. Nicht mehr als nur drei Tage lang
Mein Heiland bleibt in Todeszwang;
Den dritten Tag durchs Grab er dringt
Und hoch die Siegesfahne schwingt.

4. Jetzt ist der Tag, da mich die Welt
Am Kreuz mit Schmach gebunden hält:
In kurzem wach' ich fröhlich auf;
Mein Osterfest ist schon im Lauf.

5. Am Kreuz läßt Christus öffentlich
Vor allem Volke tödten sich:
Da er aus seinem Kerker bricht,
Läßt er's die Menschen sehen nicht.

6. Noch ist nicht völlig offenbar,
Der jüngste Tag wird's machen klar,
Welch großen Schatz, welch reiche Beut
Er hat gebracht aus seinem Streit.

7. Der Lebensfürst den Tod besiegt,
Da er selbst todt im Grabe liegt;
Er geht hervor in eigner Kraft,
Und Tod und Höll' an ihm nichts schafft.

8. O Wunder groß! o starker Held!
Wo ist ein Feind, den er nicht fällt?
Kein Angststein liegt so schwer auf mir,
Er wälzt ihn von des Herzens Thür.

9. Gott sei gelobt, daß Jesus Christ
Wahrhaftig auferstanden ist!
Kommt her und schaut: das Grab ist leer;
Den Herrn des Lebens hält's nicht mehr.

10. Lebt Christus, was bin ich betrübt?
Ich weiß, daß er mich herzlich liebt.
Und stürb' auch alle Welt mir ab,
Gnug, daß ich Christum bei mir hab.

11. Er nährt, er schützt, er tröstet mich;
Sterb' ich, so nimmt er mich zu sich.
Wo er jetzt lebt, da muß ich hin,
Weil seines Leibs ein Glied ich bin.

Digitized by Google

12. Durch seiner Auferstehung Kraft
Komm' ich zur Himmelsbürgerschaft;
Durch ihn bin ich mit Gott versöhnt
Und mit Gerechtigkeit gekrönt.

13. Mein Herz darf nicht entsetzen sich:
Gott und die Engel lieben mich.
Die Freude, die mir ist bereit,
Vertreibet Furcht und Traurigkeit.

14. Für diesen Trost, o großer Held,
Herr Jesu, dankt dir alle Welt,
Bis wir dereinst in höh'rer Weis
Erheben deinen Ruhm und Preis.

Mel. 167. Allein Gott in der Höh

76. Getrost, ihr Sünder! Jesus lebt;
Der Heiland ist erstanden,
Der Heiland, der am Kreuz geschwebt
Und lag in Todesbanden:
Nun ist der Zorn und Fluch gestillt
Und Gottes Richterspruch erfüllt,
Der Sünder ausgesöhnet.

2. Hieher denn, wen die Sünd' ansicht,
Wer vor der Höll' erbebet!
Hier ist, der Fels und Siegel bricht,
Der Stein und Hüter hebet.
Wer sich an Jesum ganz ergiebt
Und Jesum über Alles liebt,
Geht wahrlich nicht verloren.

3. Triumph! hier ist Immanuel,
Der Alles überwunden,
Der Sünd' und Welt und Tod und Höll
In seinem Sieg gebunden,
Ja dessen Auferstehungskraft
Den Gläub'gen ew'ges Leben schafft
Und sie nach Gott erneuert.

4. Ach, lasset uns die frohe Zeit
Recht heiliglich begehen,
Weil Gott uns seine Gnad' anbeut
Von Sünden aufzustehen.
Nur der, so Fleisch und Welt und Sünd
Im Geist des Glaubens überwindt,
Ist Gottes Kind und Erbe.

5. Ach hilf, Herr Jesu, hilf uns doch
Nach solcher Krone streben,
Erlös' uns von der Sünden Joch,
Sei unsrer Seelen Leben,
Und weck' uns, wenn der Zeiten Lauf
Vollbracht, du Erstgeborner, auf,
Dich ewig anzubeten.

Mel. 400: Wachet auf.

77. Hallelujah! jauchzt ihr Chöre,
Singt Jesu Christo Preis und Ehre!
Wie groß, wie herrlich ist sein Tag!
Er, der Held, ist von den Banden
Des Todes frei und auferstanden,
Er, der für uns im Grabe lag.
Sein ist Gewalt und Macht:
Preis ihm! er hat's vollbracht!
Hallelujah!
Er hat's vollbracht,
Er, der die Nacht
Des Todes hat zunicht gemacht.

2. Glorreich hat der Held gerungen,
Hat mächtig Grab und Tod bezwungen,
Von ihren Schrecken uns befreit.
Wir von Gott gewichne Sünder
Sind nun mit ihm versöhnte Kinder
Und Erben seiner Seligkeit.
Bald, bald entschlafen wir,
O Welterlöser, dir,
Ruhn in Frieden
Die kurze Nacht,
Bis deine Macht
Erweckt des ew'gen Tages Pracht.

Digitized by Google

3. Unsern Staub mag Staub bedecken:
Du wirst ihn herrlich auferwecken,
Der du des Staubes Schöpfer bist;
Du wirst unvergänglich Leben
Und Kraft und Herrlichkeit ihm geben,
Dem Staube, der dir theuer ist.
Wir werden ewig dein,
Gerecht und selig sein:
Hallelujah!
Tod und Gericht
Erschreckt uns nicht:
Der Herr ist unsre Zuversicht.

4. Ja, er lebt, uns zu erfreuen
Und alles, alles zu zerstreuen,
Was uns des Lebens Frieden raubt.
Groß ist seines Namens Ehre
Und ewig gültig seine Lehre
Und ewig selig, wer ihm glaubt.
Wir gehn an seiner Hand
Auch durch das Thränenland
Nun zum Himmel.
Dorthin erhebt
Er, der da lebt,
Die unterm Kreuz ihm nachgestrebt.

5. Tag des Lebens, Tag der Wonne!
Wie wird uns sein, wenn Gottes Sonne
Durch unsres Grabes Dunkel bricht!
O, was werden wir empfinden,
Wenn Nacht und Finsterniß verschwinden
Und uns umstralt des Himmels Licht!
Vollender, führe du
Uns diesem Tage zu,
Uns, die Deinen!
Die Todesbahn
Giengst du voran:
Nun folgen wir dir himmelan.

Mel. 44: Hilf, Herr Jesu.

78. Herr des Todes, Fürst des Lebens,
Schwingst du deine Siegesfahn,
Und hat sich der Tod vergebens
Wider dich hervorgethan?
Ja, man singt den Siegsgesang
Dir, der Tod und Hölle zwang;
Du hast Satans Reich verheeret,
Seine Pforten umgekehret.

2. Bei dem frühen Morgenrothe
Gehst du aus der Gruft hervor,
Und des neuen Tages Bote,
Steigt die Sonn' in Glanz empor.
Unsre Schuld hat eine Nacht
Voller Finsterniß gebracht:
Da du aber auferstanden,
So ist Gnad' und Licht vorhanden.

3. Wirf doch auch, du Ostersonne,
Deine Stralen auf mein Herz
Und erfülle mich mit Wonne;
Komm, vergrabe meinen Schmerz;
Treib der Sünden Macht von mir,
Daß ich sei ein Licht in dir:
Wer so scheinet auf der Erden,
Soll dort gleich der Sonne werden.

4. Hallelujah! Gottes Kinder,
Freut euch! Jesus hat gesiegt.
Seht, wie diesem Ueberwinder
Alles jetzt zu Füßen liegt!
Kommet her zu seiner Gruft,
Merkt, was diese Stimme ruft:
Jesus, unser Haupt lebt wieder;
Durch ihn leben seine Glieder.

Mel. 293: Schafft mit Ernst.

79. Jauchzet Gott in allen Landen?
Jauchze, du erlöste Schaar!
Denn der Herr ist auferstanden,
Der für uns getödtet war.

Digitized by Google

Jesus hat durch seine Macht
Das Erlösungswerk vollbracht,
Welches er auf sich genommen,
Da er in das Fleisch gekommen.

2. Sünde, was kannst du mir schaden?
Nun erweckst du keine Noth:
Alle Schuld, die mich beladen,
Tilget Christi Blut und Tod.
Er hat das Gesetz erfüllt,
Er hat Fluch und Zorn gestillt
Und mir durch sein Wiederleben
Die Gerechtigkeit gegeben.

3. Hölle, schweig von deinen Ban-den!
Strick' und Ketten sind entzwei;
Da mein Jesus auferstanden,
Bin ich vom Gefängniß frei,
Und wie seine Höllenfahrt
Im Triumph vollzogen ward,
So ist seinen Reichsgenossen
Nun der Himmel aufgeschlossen.

4. Satan, fleuch, dieweil dein Name
Uns nicht mehr zu schrecken hat:
Denn hier ist des Weibes Same,
Der der Schlange Kopf zertrat.
Der, den du zum Tod gebracht,
Brachte dich um deine Macht,
Und da wir in Christo siegen,
Mußt du uns zu Füßen liegen.

5. Tod, du kannst an mir nichts haben,
Muß ich gleich zu Grabe gehn:
Die mit Jesu sind begraben,
Werden mit ihm auferstehn.
Sterben ist nun mein Gewinn.
Also fahr' ich freudig hin,
Da der Trost vor Augen schwebet:
Jesus, mein Erlöser, lebet.

6. Jesus, mein Erlöser, lebet,
Welches ich gewißlich weiß:
Gebet, ihr Erlösten, gebet
Seinem Namen Dank und Preis!
Rufet laut: Der Sieg ist da!
Singet, singt Hallelujah!
Singt und ruft in allen Landen:
Heut ist Christus auferstanden!

Mel. 24: O wie so gar sanftmüthig.

80. Ich geh zu deinem Grabe,
Du großer Siegesfürst,
Weil ich die Hoffnung habe,
Daß du mir zeigen wirst,
Wie man kann fröhlich sterben
Und fröhlich auferstehn
Und mit des Himmels Erben
Ins Land des Lebens gehn.

2. Du liegest in der Erde
Und hast sie eingeweiht,
Wenn ich begraben werde,
Daß sich mein Herz nicht scheut
Auch in den Staub zu legen,
Was Asch' und Staub vermehrt,
Weil dir doch allerwegen
Die Erde zugehört.

3. Dein Grab verschloß ein Siegel:
Du brichst es, Herr, entzwei.
Hält mich des Todes Riegel,
So bin ich dennoch frei:
Du wirst den Stein schon rücken,
Der auch mein Grab bedeckt:
Da werd' ich den erblicken,
Der mich vom Tode weckt.

4. Du fährest in die Höhe
Und zeigest mir die Bahn,
Wohin ich endlich gehe,
Wo ich dich finden kann.
Dort ist es sicher wohnen
Und lauter Glanz um dich;
Da warten lauter Kronen
In deiner Hand auf mich.

Digitized by Google

5. O meines Lebens Leben!
O meines Todes Tod'
Ich will mich dir ergeben
In meiner letzten Noth;
Ich will zum Lager machen
Mir deine liebe Gruft:
Da werd' ich schon erwachen,
Wenn deine Stimme ruft.

Mel. 233: Meinen Jesum laß' ich nicht.

81. Jesus lebt, mit ihm auch ich:
Tod, wo sind nun deine Schrecken?
Er, er lebt und wird auch mich
Von den Todten auferwecken.
Er verklärt mich in sein Licht:
Dieß ist meine Zuversicht.

2. Jesus lebt; ihm ist das Reich
Ueber alle Welt gegeben:
Mit ihm werd' auch ich zugleich
Ewig herrschen, ewig leben.
Gott erfüllt, was er verspricht:
Dieß ist meine Zuversicht.

3. Jesus lebt: wer nun verzagt,
Lästert ihn und Gottes Ehre.
Gnade hat er zugesagt,
Daß der Sünder sich bekehre.
Gott verstößt in Christo nicht:
Dieß ist meine Zuversicht.

4. Jesus lebt; sein Heil ist mein:
Sein sei auch mein ganzes Leben.
Reines Herzens will ich sein
Und den Lüsten widerstreben.
Er verläßt den Schwachen nicht:
Dieß ist meine Zuversicht.

5. Jesus lebt: ich bin gewiß,
Nichts soll mich von Jesu scheiden,
Keine Macht der Finsterniß,
Keine Herrlichkeit, kein Leiden.
Er giebt Kraft zu dieser Pflicht:
Dieß ist meine Zuversicht.

6. Jesus lebt: nun ist der Tod
Mir der Eingang in das Leben.
Welchen Trost in Todesnoth
Wird es meiner Seele geben,
Wenn sie gläubig zu ihm spricht:
Herr, Herr, meine Zuversicht!

82.

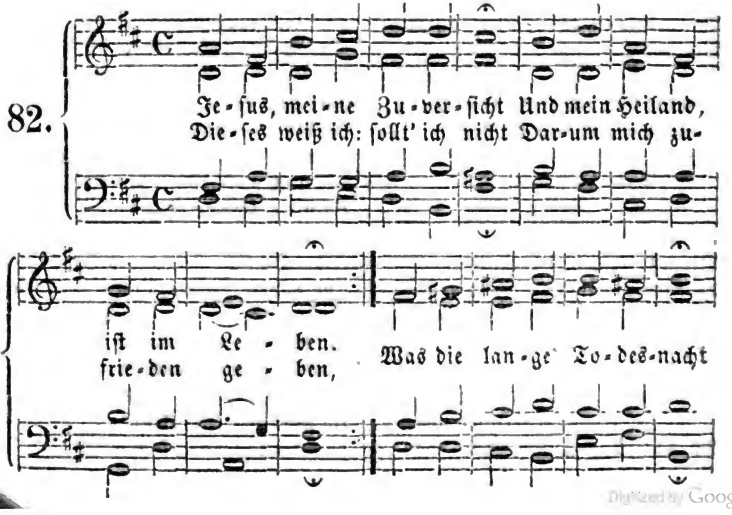

Digitized by Google

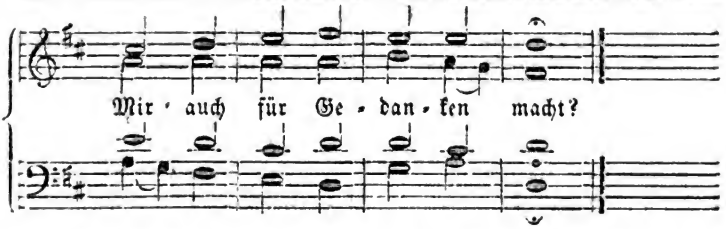

2. Jesus, er mein Heiland, lebt;
Ich werd' auch das Leben schauen
Dort, wohin er ist entschwebt:
Warum sollte mir denn grauen?
Lässet auch ein Haupt sein Glied,
Welches es nicht nach sich zieht?

3. Ich bin durch der Hoffnung Band
Zu genau mit ihm verbunden;
Meine starke Glaubenshand
Wird in ihn gelegt befunden,
Daß mich auch kein Todesbann
Ewig von ihm trennen kann.

4. Ich bin Fleisch und muß daher
Auch einmal zu Asche werden.
Dieses weiß ich: doch wird er
Mich erwecken aus der Erden,
Daß ich in der Herrlichkeit
Um ihn sein mög' allezeit.

5. Was hier kranket, seufzt und fleht,
Wird dort frisch und herrlich gehen;
Irdisch werd' ich ausgesät,
Himmlisch werd' ich auferstehen;
Hier geh' ich natürlich ein,
Dorten werd' ich geistlich sein.

6. Seid getrost und hocherfreut:
Jesus trägt euch, seine Glieder;
Gebt nicht Statt der Traurigkeit:
Sterbt ihr, Christus ruft euch wieder,
Wenn einst die Posaun' erklingt,
Die auch durch die Gräber dringt.

7. Lacht der finstern Erdenkluft,
Lacht des Todes und der Höllen:
Denn ihr sollt euch aus der Gruft
Eurem Heiland zugesellen:
Dann wird Schwachheit und Verdruß
Liegen unter eurem Fuß.

8. Nur daß ihr den Geist erhebt
Von den Lüften dieser Erden
Und euch dem schon jetzt ergebt,
Dem ihr beigefügt wollt werden:
Schickt das Herze da hinein,
Wo ihr ewig wünscht zu sein.

Mel. 227: Eins ist Noth.

83. Trauernd und mit bangem Sehnen

Wandern Zwei nach Emmaus;
Ihre Augen sind voll Thränen,
Ihre Seelen voll Verdruß;
Man hört ihre Klageworte:
Doch es ist von ihrem Orte
Unser Jesus gar nicht weit
Und vertreibt die Traurigkeit.

2. Ach, es gehn noch manche Herzen
Ihrem stillen Kummer nach;
Sie bejammern ihre Schmerzen,
Ihre Noth und Ungemach;
Manches wandelt ganz alleine,
Daß es nur zur Gnüge weine:
Doch mein Jesus ist dabei,
Fragt, was man so traurig sei.

Digitized by Google

3. Oft schon hab' ichs auch empfunden,
Jesus läßt mich nie allein;
Jesus stellt zu rechten Stunden
Sich mit seinem Beistand ein;
Wenn ich mich in Leid verzehre,
Gleich als ob er ferne wäre,
O, so ist er mehr als nah
Und mit seiner Hilfe da.

4. Treuster Freund von allen Freunden,
Bleibe ferner noch bei mir!
Sucht die Welt mich anzufeinden,
Ach, so sei du auch allhier!
Wenn mich Trübsalswetter schrecken,
Wollst du mächtig mich bedecken!
Komm in meinem Geist zu ruhn!
Was du willst, das will ich thun.

5. Bin ich traurig und betrübet,
Herr, so ruf mir in den Sinn,
Daß mich deine Seele liebet,
Und daß ich dein eigen bin.
Laß dein Wort mich fester gründen,
Laß es auch mein Herz entzünden,
Daß es voller Liebe brennt
Und dich immer besser kennt.

6. Tröst' auch andre, die voll Jammer
Einsam durch die Fluren gehn
Oder in der stillen Kammer
Tiefbekümmert zu dir flehn!
Wenn sie von der Welt sich trennen,
Daß sie satt sich weinen können,
Sprich dann ihren Seelen zu:
„Liebes Kind, was trauerst du?"

7. Hilf, wenn es will Abend werden
Und der Lebenstag sich neigt,
Wenn dem dunkeln Aug' auf Erden
Nirgend sich ein Helfer zeigt:
Bleib' alsdann in unsrer Mitten,
Wie dich deine Jünger bitten,
Bis du sie getröstet hast;
Bleibe, bleibe, theurer Gast!

84.

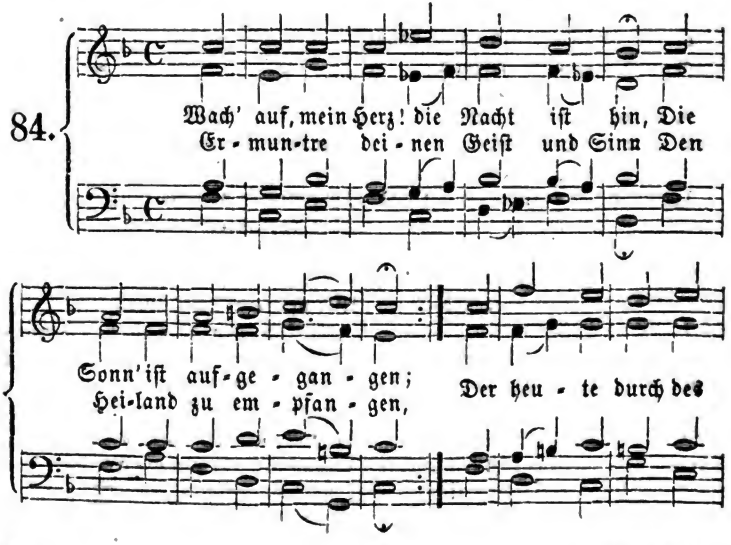

Digitized by Google

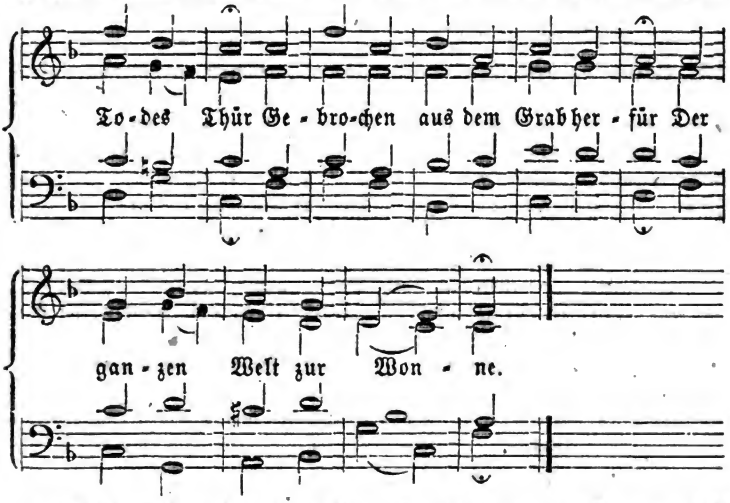

2. Steh aus dem Grab der Sünden auf
Und such' ein neues Leben;
Vollführe deinen Glaubenslauf,
Und laß dein Herz sich heben
Gen Himmel, da dein Jesus ist,
Und such, was droben, als ein Christ,
Der geistlich auferstanden.

3. Vergiß nur, was dahinten ist,
Und tracht nach dem, was droben,
Damit dein Herz zu jeder Frist
Zu Jesu sei erhoben;
Tritt unter dich die böse Welt
Und strebe nach des Himmels Zelt,
Wo Jesus ist zu finden.

4. Quält dich ein schwerer Sorgenstein,
Dein Jesus wird ihn heben;
Es kann ein Christ bei Kreuzespein
In Freud' und Wonne leben.
Wirf dein Anliegen auf den Herrn
Und sorge nicht: er ist nicht fern,
Weil er ist auferstanden.

5. Es hat der Löw' aus Juda's Stamm
Heut siegreich überwunden,
Und das erwürgte Gotteslamm
Hat uns zum Heil gefunden
Das Leben und Gerechtigkeit,
Weil Er nach überwundnem Streit
Die Feinde Schau getragen.

6. Drum auf, mein Herz! fang' an den Streit,
Weil Jesus überwunden;
Auch du wirst überwinden weit:
Er hat den Feind gebunden.
Scheu weder Teufel, Tod noch Welt:
Jesus, der starke Siegesheld,
Ist mächtig in den Schwachen.

7. Sei, Herr, gelobt in dieser Zeit
Von allen Gotteskindern
Und ewig in der Herrlichkeit
Von allen Ueberwindern!
Laß uns, Herr Jesu, insgemein
Zum neuen Leben gehen ein,
Das du uns hast erworben!

Digitized by Google

Mel. 16: Die wir uns allhier.

85. Wenn der Herr, der aus dem Grab' erwachte,
Seinen heil'gen Friedensgruß
In die Kreise seiner Lieben brachte,
Welche Stunden voll Genuß!
Möcht' auch uns in diesen Segenstagen
Oefters solche Himmelsstunde schla-
Und sein holdes Friedenswehn [gen
Uns mit Gotteskraft durchgehn!

2. Thränen, die ihm Lieb' und Sehnsucht weinen,
Trocknet er mit milder Hand;
Freundlich naht er wandernd zu den Seinen,
Setzt ihr Herz in heil'gen Brand;
Freundlich läßt er sich zum Bleiben bitten,
Gehet ein zu unsern Friedenshütten,
Reicht sein Lebensbrot uns dar,
Und ihn kennt der Seinen Schaar.

3. Oder prüfend tritt er vor die Seele:
Hast du, sprich, hast du mich lieb?
Wer verdeckt ihm Schwächen oder Fehle?
Wer den tiefst verborgnen Trieb?
Selig, wessen Herz, durch ihn entzündet,
Lautre Lieb' in Wort und Werk verkündet,
Und zum Glaubenssieg geübt,
Ohne Sehen glaubt und liebt!

4. Selig, wen der Herr bei seinem Namen
Mit der Himmelsstimme nennt,
Wer, wenn bange Glaubensnächte kamen,
Frohbeschämt ihn wieder kennt!
Stammelnd wird er jetzt zu seinen Füßen
Ihn mit neuer Glaubenswonne grü-
Und entbrannt für ihn, für ihn [ßen
Froh durch Tod und Leben ziehn.

5. Dank sei dir, du Herr und Gott der Deinen,
Bis ans Ende fühlbar nah!
Noch kannst du dem Geist in Kraft erscheinen,
Daß er jauchzt: der Herr ist da!
Kannst mit deinem Hauche neu beleben
Und den Geist aus Gott uns wiedergeben:
Komm mit deines Geistes Kraft,
Der in uns dein Bild erschafft!

Mel. 15: Ach bleib.

86. Willkommen, Held im Streite,
Aus deines Grabes Kluft!
Wir triumphieren heute
Um deine leere Gruft.

2. Der Feind wird Schau getragen
Und heißt nunmehr ein Spott;
Wir aber können sagen:
Mit uns ist unser Gott.

3. In der Gerechten Hütten
Das Siegeslied erklingt;
Du trittst selbst in die Mitten,
Der Gruß und Frieden bringt.

4. Mit solchem Gruß auch heute
Tritt, Herr, in unser Haus,
Und deines Kampfes Beute
Theil' an die Deinen aus.

5. Schwing deine Siegesfahne
Auch über unser Herz,
Und aus dem Grabe bahne
Den Weg uns himmelwärts.

6. Wir sind mit dir gestorben:
So leben wir mit dir.

Digitized by Google

Was uns dein Heil erworben,
Deß mahn' uns für und für!
7. Der Tod kann uns nicht schaden;
Sein Stachel ist nun stumpf:
Wir stehn bei Gott in Gnaden
Und rufen schon Triumph!

VII. Himmelfahrtslieder.

Mel. 200: Ich will von meiner.

87. Auf Christi Himmelfahrt all-
Ich meine Nachfahrt gründe [ein
Und allen Zweifel, Angst und Pein
Hiemit stets überwinde:
Denn weil das Haupt im Himmel ist,
Wird seine Glieder Jesus Christ
Zur rechten Zeit nachholen.
2. Weil er gezogen himmelan
Und große Gab' empfangen,
Mein Herz auch nur im Himmel kann,
Sonst nirgend Ruh erlangen:
Da, wo mein Schatz ist, ist mein Herz.
Und all mein Sinn steht himmelwärts;
Nach ihm mich sehr verlanget.
3. Ach Herr! laß diese Gnade mich
Von deiner Auffahrt spüren,
Daß mit dem wahren Glauben ich
Mög meine Nachfahrt zieren
Und dann einmal, wenn dir's gefällt,
Mit Freuden scheiden aus der Welt.
Herr, höre dieß mein Flehen!

Mel. 28: Dieß ist der Tag.

88. Auf, Jesu Jünger, freuet euch!
Der Herr fährt auf zu seinem Reich;
Er triumphiert: lobsinget ihm,
Lobsinget ihm mit lauter Stimm!
2. Sein Werk auf Erden ist vollbracht:
Zerstört hat er des Todes Macht;
Er hat die Welt mit Gott versöhnt,
Und Gott hat ihn mit Preis gekrönt.
3. Weit, über alle Himmel weit
Geht seine Macht und Herrlichkeit,
Und Cherubim und Seraphim
Lobsingen ihm mit lauter Stimm.
4. Sein sind die Völker aller Welt,
Er herrscht mit Macht und Gnad' als Held;
Er herrscht, bis unter seinen Fuß
Der Feinde Heer sich beugen muß.
5. Er schützet seine Christenheit,
Erhält sie bis in Ewigkeit;
Er ist das Haupt: lobsinget ihm,
Lobsinget ihm mit lauter Stimm!
6. Ja, Heiland, wir erheben dich,
Und unsre Herzen freuen sich
Der Herrlichkeit und Majestät,
Dazu dich Gott, dein Gott erhöht.
7. Wohl nun auch uns! denn, Herr, bei dir
Steht Kraft und Macht, und dein sind wir.
Nimmst du dich unser hilfreich an,
Was ist, das uns gebrechen kann?
8. In deiner Hand ist unser Heil;
Wer an dich glaubt, dem giebst du Theil
Am Segen, den du uns erwarbst,
Als du für uns am Kreuze starbst.
9. Du hast die Stätte uns bereitt
Bei dir zu sein in Ewigkeit;

Digitized by Google

Nach treuvollbrachtem Glaubenslauf
Nimmst du uns in den Himmel auf.

10. O zeuch uns immer mehr zu dir;
Hilf uns mit eifrigster Begier
Nur suchen das, was droben ist,
Wo du, verklärter Heiland, bist.

11. Dein Eingang in die Herrlichkeit
Stärk' uns in dieser Prüfungszeit
Nur dir zu leben, dir zu traun,
Bis wir dereinst dein Antlitz schaun.

12. Dann werden wir uns ewig dein,
Du größter Menschenfreund, erfreun;
Dann singen wir von deinem Ruhm
Ein neues Lied im Heiligthum.

Mel. 17: Auf, auf, ihr Reichsgenossen.

89. Der Herr fährt auf gen Himmel
Mit frohem Jubelton,
Aus dieser Welt Getümmel
Empor zu seinem Thron.
Lobsingt, lobsinget Gott!
Lobsingt, lobsingt mit Freuden
Dem Könige der Heiden,
Dem Herren Zebaoth!

2. Der Herr wird aufgenommen
In seines Himmels Pracht;
Ihm jauchzen alle Frommen,
Die er hat frei gemacht.
Es holen Jesum ein
Die heil'gen Cherubinen;
Den hellen Seraphinen
Muß er willkommen sein.

3. Wir wissen nun die Pfade,
Da man zum Himmel geht,
Zum Vater, dessen Gnade
Nunmehr uns offen steht.
Der Heiland geht voran,
Will uns zurück nicht lassen;
Er zeiget uns die Straßen,
Er macht uns sichre Bahn.

4. Wir sollen himmlisch werden:
Er rüstet selbst den Platz;
Wir gehen von der Erden
Dorthin, wo unser Schatz.
Ihr Herzen, macht euch auf!
Wo Jesus hin gegangen,
Dahin sei das Verlangen,
Dahin sei euer Lauf!

5. Laßt uns zum Himmel dringen
Mit herzlicher Begier;
Laßt uns einmüthig singen:
Dich, Jesu, suchen wir,
Dich, o du Gottessohn,
Dich, Weg, dich, wahres Leben,
Dem alle Macht gegeben,
Dich, unsers Hauptes Kron.

6. Fahr hin mit deinen Schätzen,
Du trugesvolle Welt!
Dein Tand kann nicht ergötzen,
Dein Ruhm uns nicht gefällt:
Der Herr ist unser Preis,
Der Herr ist unsre Freude
Und köstliches Geschmeide;
Zu ihm geht unsre Reis'.

7. Wann soll es doch geschehen,
Wann kommt die liebe Zeit,
Da wir ihn werden sehen
In seiner Herrlichkeit?
Du Tag, wann wirst du sein,
Da wir den Heiland grüßen
Und fallen ihm zu Füßen?
Komm, stelle dich doch ein!

Digitized by Google

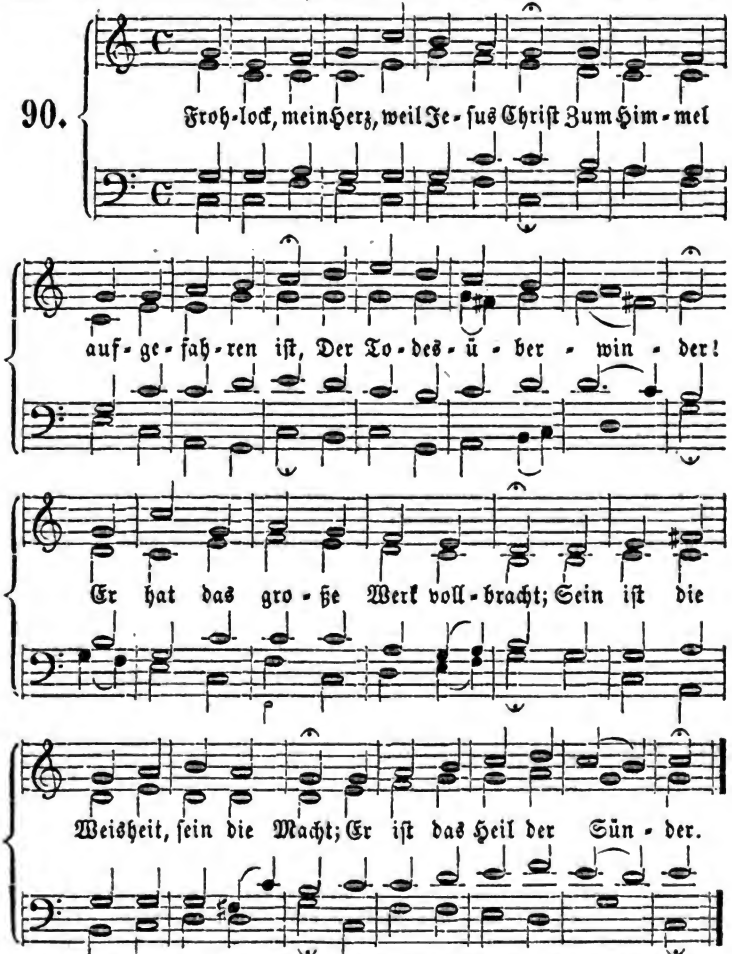

2. Wie herrlich bist du, Herr, mein Heil!
Ich hab' an deiner Klarheit Theil:
Für mich fuhrst du zum Himmel.
Du Hoherpriester gehst mit Ruhm
Für mich auch in dein Heiligthum:
Dir folg' ich in den Himmel.

3. Du, dessen Wort die ganze Welt
Allmächtig rief, allmächtig hält,

Digitized by Google

Herr, Herr, durch den wir leben,
So lang' ich wall' im Staube hier,
Soll sich mein ganzes Herz zu dir
Empor vom Staube heben.

4. Entreiß durch deines Geistes Kraft,
Die Alles allenthalben schafft,
Mein Herz dem Tand der Erde,
Daß ich mit Muth von deinem Thron,
Sohn Gottes und des Menschen Sohn,
Im Kampf gestärket werde!

5. Ja du, du schaust auf mich herab,
Du, der für mich dahin sich gab:
Laß dieß mich stets ermessen!
Du kannst, obgleich du, Jesus Christ,
Im Himmel aller Himmel bist,
Doch meiner nicht vergessen.

6. Hab' ich vollendet meinen Lauf,
So nimm mich in den Himmel auf,
Daß ich dich, Jesus, sehe,
Daß ich in deiner Herrlichkeit
Von Ewigkeit zu Ewigkeit
Vor deinem Throne stehe!

Mel. 175: O daß ich tausend Zungen.

91. Gott Lob! der Weg ist nun gebahnet,
O Siegesfürst, Herr Jesu Christ,
Daß mich des Geistes Sehnen mahnet
Zu sein, wo mein Erlöser ist.
Ich seufze täglich mit Begier:
Zeuch mich nach dir! Zeuch mich nach dir!

2. Erst mußtest du vom Tod' erstehen;
Dann folgte deine Himmelfahrt.
So laß mich aus dem Grabe gehen,
Darin die Sünde mich verwahrt:
Dann öffnet sich der Himmel mir.
Zeuch mich nach dir! Zeuch mich nach dir!

3. Ich seh dir nach mit Glaubensblicken,
Wie dir die Jünger nachgesehn:
Du wirst mir auch schon Engel schicken,
Wie dort den Deinen ist geschehn,
Daß mich ihr Wort zum Himmel führ.
Zeuch mich nach dir! Zeuch mich nach dir!

4. Du läßt dein Wort bei uns zurücke:
Das soll hinfort gepredigt sein;
Das ist die rechte Lebensbrücke,
Die uns zum Himmel führet ein;
Im Wort ist schon der Himmel hier.
Zeuch mich nach dir! Zeuch mich nach dir!

5. Und einmal wirst du wiederkommen,
Gleich wie du hingefahren bist:
Dann werde dort ich aufgenommen,
Wo jetzt mein Bürgerrecht schon ist.
Indessen ruf' ich täglich hier:
Zeuch mich nach dir! Zeuch mich nach dir!

Mel. 60: Jesu, meines Lebens Leben.

92. Großer Mittler, der zur Rechten
Seines großen Vaters sitzt
Und die Schaar von seinen Knechten
In dem Reich der Gnaden schützt,
Dem auf dem erhabnen Throne
In der königlichen Krone
Aller Ewigkeiten Heer
Bringt in Demuth Preis und Ehr!

2. Dein Geschäft auf dieser Erden
Und dein Opfer ist vollbracht;

Digitized by Google

Was vollführet sollte werden,
Das vollführtest du mit Macht:
Da du bist für uns gestorben,
Ist uns Gnad' und Heil erworben,
Und dein siegreich Auferstehn
Läßt uns in die Freiheit gehn.

3. Nun ist dieses dein Geschäfte
In dem obern Heiligthum,
Die erworbnen Segenskräfte
Durch dein Evangelium
Allen denen mitzutheilen,
Die zum Thron der Gnaden eilen;
Nun wird uns durch deine Hand
Heil und Segen zugewandt.

4. Die durch dich zum Vater kamen,
Derer denkest du mit Lust,
Trägest eines jeden Namen
Priesterlich auf deiner Brust;
Du vertrittst, die an dich gläuben,
Daß sie dir vereinigt bleiben,
Wirkest in des Vaters Haus
Ihnen eine Wohnung aus.

5. Doch vergißt du auch der Armen,
Die der Welt noch dienen, nicht,
Weil dein Herz dir vor Erbarmen
Ueber ihrem Elend bricht:
Daß dein Vater ihrer schone,
Daß er nicht nach Werken lohne,
Daß er ändre ihren Sinn,
Ach, da zielt dein Bitten hin.

6. Und es wird, was es begehret,
Von der Allmacht unterstützt,
Da die Menschheit nun verkläret
Zu der Rechten Gottes sitzt:
Nun kannst du des Feindes Klagen
Majestätisch niederschlagen,
Und nun macht dein redend Blut
Unsre böse Sache gut.

7. Großer Mittler, sei gepriesen,
Daß du in dem Heiligthum
So viel Treu an uns bewiesen;
Dir sei Ehre, Dank und Ruhm!
Dein Verdienst laß uns vertreten,
Wenn wir zu dem Vater beten;
Sprich für uns in letzter Noth,
Wenn den Mund verschließt der Tod.

Mel. 50: Der am Kreuz.

93. Herr, du fährst mit Glanz und Freuden
Auf zu deiner Herrlichkeit:
Doch mich drücken noch die Leiden
Dieses Lebens, dieser Zeit.
Gieb mir, Jesu, Muth und Kraft,
Daß ich meine Pilgerschaft
So in dir zurücklege,
Daß ich stets dein bleiben möge.

2. Laß mir deinen Geist zurücke,
Aber zeuch mein Herz zu dir;
Wenn ich Seufzer zu dir schicke,
Oeffne du den Himmel mir,
Und wenn ich nicht beten kann,
Nimm dich mein beim Vater an:
Denn du sitzest ihm zur Rechten,
Daß du helfest deinen Knechten.

3. Zeuch die Sinne von der Erde
Ueber alles Eitle hin,
Daß ich mit dir himmlisch werde,
Ob ich gleich noch sterblich bin,
Daß ich meine Lebenszeit
Richte nach der Ewigkeit,
Bis ich mag zu dir gelangen,
Wie du bist vorangegangen.

4. Meine Wohnung mache fertig
Droben in des Vaters Haus,
Da ich bei dir gegenwärtig
Werde gehen ein und aus.
Bringe du mich, Herr, zur Ruh:
Du bist selbst der Weg dazu;
Und nimm an dem letzten Ende
Meinen Geist in deine Hände.

Digitized by Google

5. Komme, wenn die Zeit ist, wie- | Zeig' als Richter dich der Welt,
Denn du hast es zugesagt; [der: | Die dein Wort für Lügen hält,
Und erlöse meine Glieder, | Und nach ausgestandnem Leide
Die der Wurm des Todes nagt; | Führ' uns ein zu deiner Freude.

94.

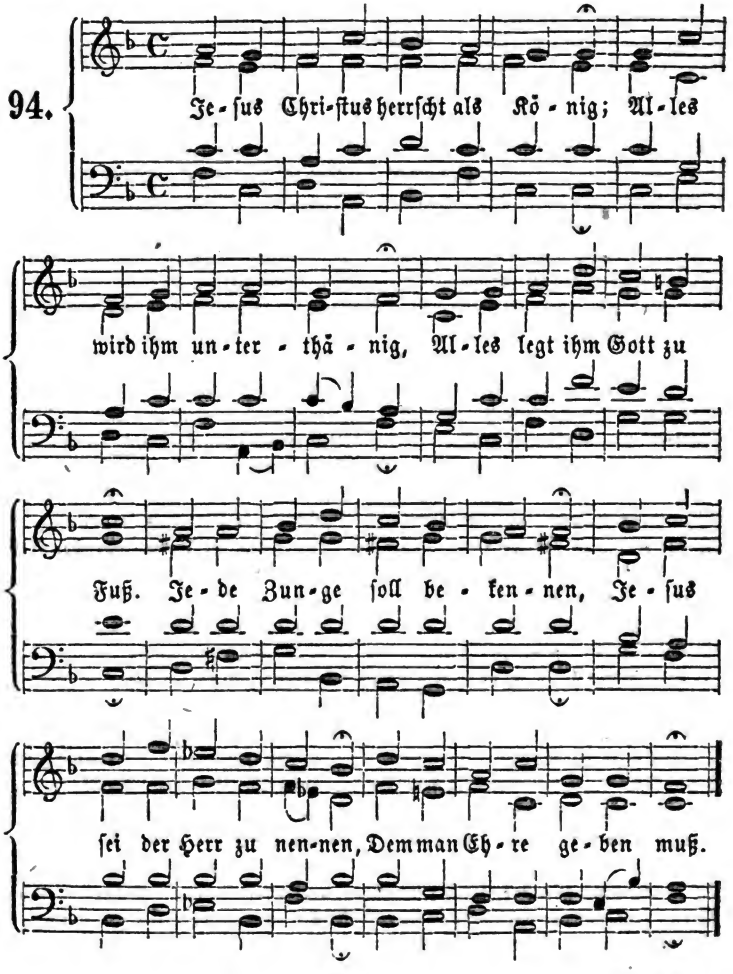

Digitized by Google

2. Gott ist Herr, der Herr ist Einer;
Außer diesem Gott ist keiner,
Und der Sohn nur ist ihm gleich.
Dessen Stuhl ist unumstößlich,
Dessen Leben unauflöslich,
Dessen Reich ein ewig Reich.

3. Gleicher Macht und gleicher Ehren
Sitzt er unter lichten Chören,
Thront er ob den Cherubim.
In der Welt und Himmel Enden
Hat er Alles in den Händen:
Denn der Vater gab es ihm.

4. Nur in ihm sind alle Gaben;
In ihm kann die Welt nun haben
Die Erlösung durch sein Blut.
Heil und Leben ist erschienen,
Und ein ewiges Versühnen
Kommt in Jesu uns zu Gut.

5. Gebt, ihr Sünder, ihm die Herzen!
Klagt, ihr Kranken, ihm die Schmerzen!
Sagt, ihr Armen, ihm die Noth!
Er kann alle Wunden heilen,
Reichthum weiß er auszutheilen,
Leben schenkt er nach dem Tod.

6. Komm, zum Tod verdammt Geschlechte!
Der Gerechte macht Gerechte,
Tilgt der Sünden Noth und Spott.
Komm! du wirst noch angenommen;
Komm beherzt! er heißt dich kommen;
Glaub' und sprich: mein Herr und Gott!

7. Eil'! es ist nicht Zeit zum Schämen.
Willst du Gnade? du sollst nehmen.
Willst du leben? es soll sein.
Willst du erben? du wirst's sehen.
Soll der Wunsch auf's Höchste gehen,
Willst du Jesum? er ist dein.

8. Zwar auch Kreuz drückt Christi Glieder
Hier auf kurze Zeit darnieder,
Und das Leiden geht zuvor.
Nur Geduld! Es folgen Freuden:
Nichts kann sie von Jesu scheiden,
Und ihr Haupt zieht sie empor.

9. Ihnen steht ein Himmel offen,
Welcher über alles Hoffen,
Ueber alles Wünschen ist.
Die geheiligte Gemeine
Weiß, daß eine Zeit erscheine,
Da sie heimführt Jesus Christ.

10. Jauchz' ihm, Menge heil'ger Knechte!
Rühmt, vollendete Gerechte,
Und du Schaar, die Palmen trägt,
Und ihr Märtrer mit der Krone,
Und du Chor vor seinem Throne,
Der die Gottesharfen schlägt!

11. Ich auch auf den tiefsten Stufen,
Ich will glauben, zeugen, rufen,
Ob ich schon noch Pilgrim bin:
Jesus Christus herrscht als König;
Alles sei ihm unterthänig!
Ehret, liebet, lobet ihn!

Mel. 84: Wach' auf, mein Herz!

95. Mit lautem Schall frohlocken
Der Herr ist aufgefahren! [wir:
Wir sind zwar noch im Elend hier
Und unter viel Gefahren:
Doch sinkt drum unser Muth nicht hin:
Wir wissen ja nunmehr, wohin
Uns unsre Wallfahrt führe.

2. Das Leben ist ans Licht gebracht;
Der Himmel steht uns offen:
Ihn schloß uns auf mit Mittlersmacht
Der Herr, auf den wir hoffen.
Er hebt uns einst zu sich empor:

Digitized by Google

Doch will er, daß wir hier zuvor
Auf seinem Pfade wandeln.
3. So wollen wir denn dieser Welt
Uns immer mehr entwöhnen,
Stets lieben, was dem Herrn gefällt,
Zu ihm hinauf uns sehnen:
Vollbringen wir so unsern Lauf,
So nimmt der Herr uns gnädig auf
Ins Reich der ew'gen Freuden.
4. O Tag, an großen Freuden reich,
Wann wirst du uns erscheinen?
Du machest uns den Engeln gleich
Und stillest Leid und Weinen.
O wohl uns, wenn in Ewigkeit
Uns nun das höchste Gut erfreut!
O Gott, schenk' uns solch Leben!

Mel. 243: Wie schön leuchtet.

96. O wundergroßer Siegesheld,
Du Sündentilger aller Welt,
Dein Werk hast du vollendet,
Vollendet deinen schweren Lauf:
Du fährst verklärt zum Vater auf,
Der dich herab gesendet,
Wohnest,
Thronest
Hoch und prächtig, waltest mächtig:
Tod und Leben
Sind in deine Hand gegeben.
2. Du, Herr, bist unser Haupt, und wir
Sind deine Glieder: nur von dir
Kommt auf uns Heil und Leben.
Trost, Friede, Freude, Licht und Kraft,
Und was dem Herzen Labsal schafft,
Wird uns durch dich gegeben.
Neige,
Beuge
Mein Gemüthe, ew'ge Güte, dich zu preisen
Und mich dankbar zu erweisen.
3. Zeuch, Jesu, zeuch uns ganz zu dir;
Hilf, daß wir künftig für und für
Nach deinem Reiche trachten;
Laß unsern Wandel himmlisch sein,
Daß wir der Erden eiteln Schein
Und Ueppigkeit verachten.
Unart,
Hoffahrt
Laßt uns meiden, christlich leiden, wohl ergründen,
Wo die Gnade sei zu finden.
4. Sei, Jesu, unser Schirm und Hort
Und gründ' uns auf dein göttlich Wort:
So sind wir nie verlassen.
Laß suchen uns, was droben ist:
Auf Erden wohnet Trug und List
Und Feinde, die uns hassen.
Lügen,
Trügen,
Angst und Zagen, ach wie plagen, ach wie quälen
Sie so viele Menschenseelen!
5. Herr Jesu, komm, zeuch uns dir nach,
Daß wir nach kurzem Ungemach
Zur Freude dort gelangen.
Du bist uns allen ja zu Gut
Durch dein vergoßnes theures Blut
Ins Heiligthum gegangen.
Dafür
Soll dir
Von uns allen Preis erschallen.
Nimm am Ende,
Herr, uns auf in deine Hände!

Digitized by Google

Mel. 134: Gott ist mein Hort.

97. Zeuch uns nach dir:
So eilen wir
Mit herzlichem Verlangen
Hin, da du bist,
O Jesu Christ,
Aus dieser Welt gegangen.
2. Zeuch uns nach dir,
Herr Jesu, führ
Uns deine Himmelsstege!
Wir irrn sonst leicht
Und sind verscheucht
Vom rechten Lebenswege.
3. Zeuch uns nach dir:
So folgen wir
Dir nach in deinen Himmel,
Daß uns nicht mehr
Allhier beschwer
Das böse Weltgetümmel.
4. Zeuch uns nach dir
Nur für und für
Und gieb, daß wir nachfahren
Dir in dein Reich,
Und mach' uns gleich
Den auserwählten Schaaren!

VIII. Pfingstlieder.

Mel. 243: Wie schön leuchtet.

98. Dir jauchzet froh die Christenheit,
Du Geist der Kraft und Herrlichkeit,
Du aller Geister Leben.
Als unsers Erbes Unterpfand
Bist du vom Vater ausgesandt,
Zum Tröster uns gegeben.
Jesu
Glieder
Willst du führen und regieren: deine Gnade
Leit' auch uns auf unserm Pfade.
2. O welch ein großer Tag erschien,
Als man die Flammen sah erglühn
Hell über jedem Haupte!
Im Sturmwind thatest du dich kund;
Dein Zeugniß heiligte den Bund
Der Schaar, die freudig glaubte.
Mächtig
Kamst du
Um die Schwachen stark zu machen,
und erklungen
Ist das Heil in allen Zungen.
3. O Dank für so viel göttlich Licht,
Das jede Finsterniß durchbricht
Zur himmlischen Belebung!
Den Menschenherzen alt und jung
Schafft st Kräfte du zur Heiligung,
Zu stiller Gottergebung.
Preis dir,
Dank dir,
Daß du kräftig und geschäftig uns belehrest,
Jesum Christum uns verklärest!
4. Auch wir, die Christus sich erkauft,
Wir sind mit deiner Kraft getauft
Die Welt zu überwinden.
Wirk' in uns allen Lieb' und Zucht,
Und laß in uns des Glaubens Frucht

Digitized by Google

Sich hundertfältig finden.
Gnädig
Hilf du
Gottes Erben einst im Sterben,
daß sie droben
Ewig deine Wunder loben.

5. Wir beugen unsern Geist vor dir;
Geist Gottes, alle flehen wir,
Du wollest bei uns bleiben.
Geh ferner aus in alle Welt,
Damit, von deinem Licht erhellt,
Die Völker alle gläuben.
Führe
Gnädig
Sie zur Wahrheit und zur Klarheit, daß die Erde,
Geist des Herrn, dein Tempel werde!

99.

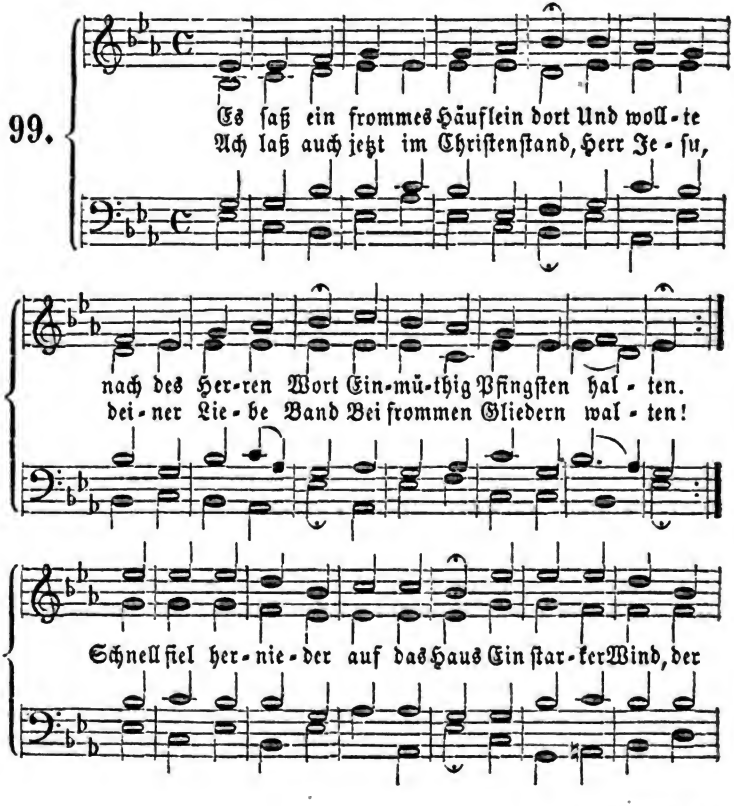

Digitized by Google

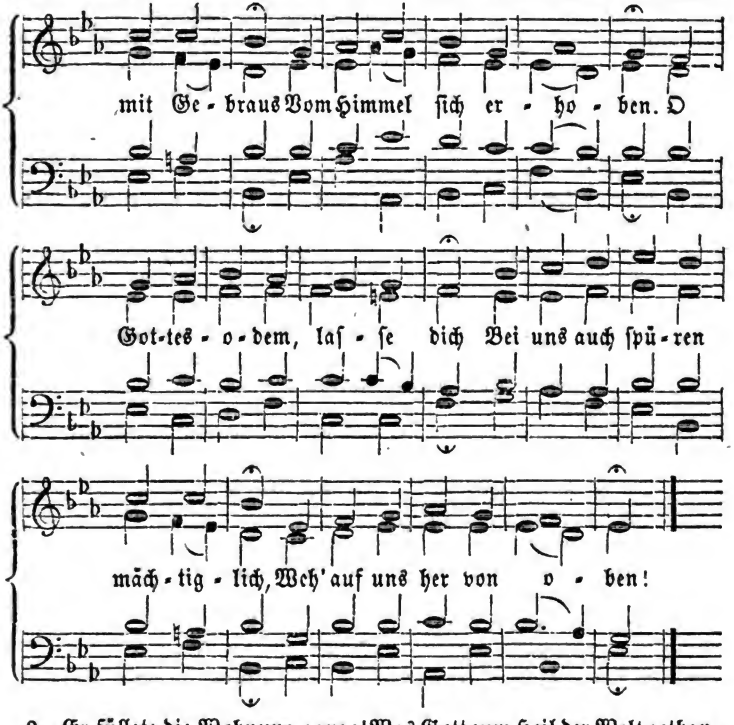

2. Er füllete die Wohnung ganz;
Zertheilter Zungen Feuerglanz
Ließ sich auf jedem spüren.
Ach nimm auch unsre Kirchen ein,
Laß Geist und Feuer bei uns sein
Und deine Sprach' uns rühren!
In neuen Zungen, ließen sie,
Wie jeglichem der Geist verlieh,
Den Preis des Herrn erschallen.
Entzünd' auch jetzt, du Gottesglut,
Der Lehrer und der Hörer Muth
Und red' in Kraft zu Allen!

3. Das Volk von allen Zungen kann,
Was Gott zum Heil der Welt gethan,
In seiner Sprache hören.
Ach heb der Zungen Irrsal auf;
Laß, Jesu, deinem Wort den Lauf,
Daß dich die Völker ehren!
Die Welt zwar treibt nur ihren Spott,
Erkennet Jesum nicht für Gott,
Spricht: es sind eitle Lehren.
Du aber laß, o heil'ger Geist,
Der allen Herzen Jesum preist,
Uns nur zu ihm bekehren!

4. Dein Licht dring' in des Herzens Haus
Und treib mit seiner Klarheit aus

Die alten Finsterniſſe,
Daß Blindheit, Irrthum, falſcher Wahn,
Und was uns ſonſt verleiten kann,
Auf ewig weichen müſſe.
Dein Feuer tilg' in unſrer Bruſt,
Was ſich noch regt von arger Luſt,
Und wecke reine Triebe,
Auf daß wir ſchmecken wahre Freud,
Anſtatt in ſchnöder Eitelkeit,
In Jeſu ſüßer Liebe.

Mel. 267: Sollt' es gleich.

100. Heil'ger Geiſt, du Himmelslehrer,
Starker Tröſter und Bekehrer,
Ach, laß meines Herzens Schrein
Deine ew'ge Wohnung ſein.

2. Gieb, daß ſtets durch heil'ges Denken
Sich mein Herz zu Gott mag lenken;
Klopf' an meinem Herzen an,
Wenn ich geh' auf falſcher Bahn.

3. Treibe, leite und regiere,
Mich zum Guten ſtätig führe;
Gieb ſelbſt Luſt und Kraft dazu,
Daß ich Gottes Willen thu.

4. Gieb mir ſtätiges Verlangen
Jeſu feſter anzuhangen,
Immer mehr von Sünden rein,
Heilig, unbefleckt zu ſein.

5. Hilf, daß ich mich bald betrübe,
Wenn was Böſes ich verübe,
Und daß bei mir wahre Reu
Ueber mein Vergehen ſei.

6. Laß mich allezeit erwägen,
Daß Gott ſei bei mir zugegen,
Der auf alle Wort und That
Stets genaue Achtung hat.

7. Laß mich, weil ich leb' auf Erden,
Wachſam ſtets erfunden werden
Und nach göttlichem Geheiß
Thun mein Amt mit allem Fleiß.

8. Alſo werd' ich durch dein Führen
Auch in meinem Herzen ſpüren,
Daß du, werther Gottesgeiſt,
In mir wohnſt und kräftig ſeiſt.

9. Komm, erfülle, komm, bewohne
Mit dem Vater und dem Sohne,
Geiſt der Liebe, lieber Gaſt,
Was du ſo geheiligt haſt.

10. So will ich von ganzer Seelen
Deinen Gottesruhm erzählen,
Preiſen dich in Ewigkeit,
Heilige Dreieinigkeit.

Mel. 270: Warum ſollt' ich mich.

101. Höchſter Tröſter, komm hernieder!
Geiſt des Herrn,
Sei nicht fern,
Salb' uns, Jeſu Glieder!
Er, der nie ſein Wort gebrochen,
Jeſus hat
Deinen Rath
Seinem Volk verſprochen.

2. Schöpfer unſers neuen Lebens,
Jeder Schritt,
Jeder Tritt
Iſt ohn dich vergebens.
Ach, der Seele Werk iſt wichtig;
Wer iſt wohl,
Wie er ſoll,
Treu zu handeln tüchtig?

3. Weck' uns auf vom Sündenſchlafe;
Rette doch
Heute noch
Die verlornen Schafe.
Reiß die Welt aus dem Verderben,
Laß ſie nicht
Im Gericht
Der Verſtockung ſterben.

Digitized by Google

4. Herr, wir fallen dir zu Fuße;
Eins ist Noth
Für den Tod:
Buße, wahre Buße.
Zeig' uns selbst den Gräul der Sünde,
Daß das Herz
Angst und Schmerz,
Reu und Scham empfinde.

5. Zeig' uns des Erlösers Wunden,
Ruf' uns zu:
Ihr habt Ruh,
Ihr habt Heil gefunden.
Eure Sünd wird nicht gerochen:
Jesu Blut
Machet gut,
Was die Welt verbrochen.

6. Geist der Weisheit, gieb uns allen
Durch dein Licht [Unterricht,
Wie wir Gott gefallen.
Lehr' uns recht vor Gott zu treten;
Sei uns nah
Und sprich Ja,
Wenn wir gläubig beten.

7. Hilf den Kampf des Glaubens kämpfen;
Gieb uns Muth
Fleisch und Blut,
Sünd' und Welt zu dämpfen.
Laß uns Trübsal, Kreuz und Leiden,
Angst und Noth,
Schmach und Tod
Nicht von Jesu scheiden.

8. Hilf uns nach dem Besten streben;
Gieb uns Kraft
Tugendhaft
Und gerecht zu leben.
Gieb, daß wir nie stille stehen;
Treib uns an
Froh die Bahn
Deines Worts zu gehen.

9. Sei in Schwachheit unsre Stütze;
Steh uns bei,
Mach' uns treu
In der Prüfungshitze.
Führ, wenn Gott uns nach dem Leide
Sterben heißt,
Unsern Geist
Freudig in die Freude!

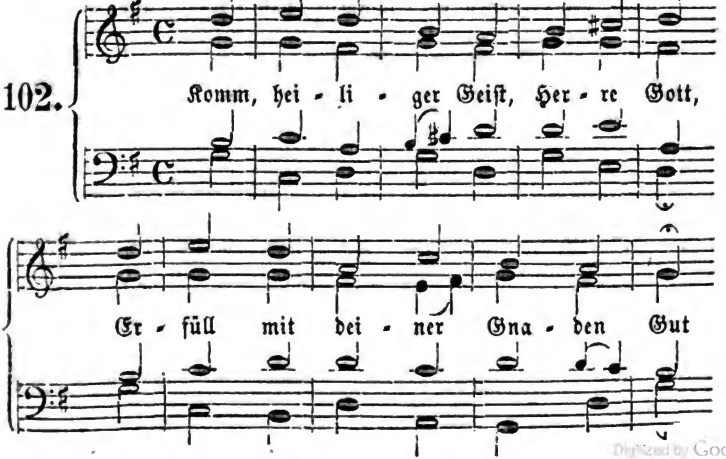

Digitized by Google

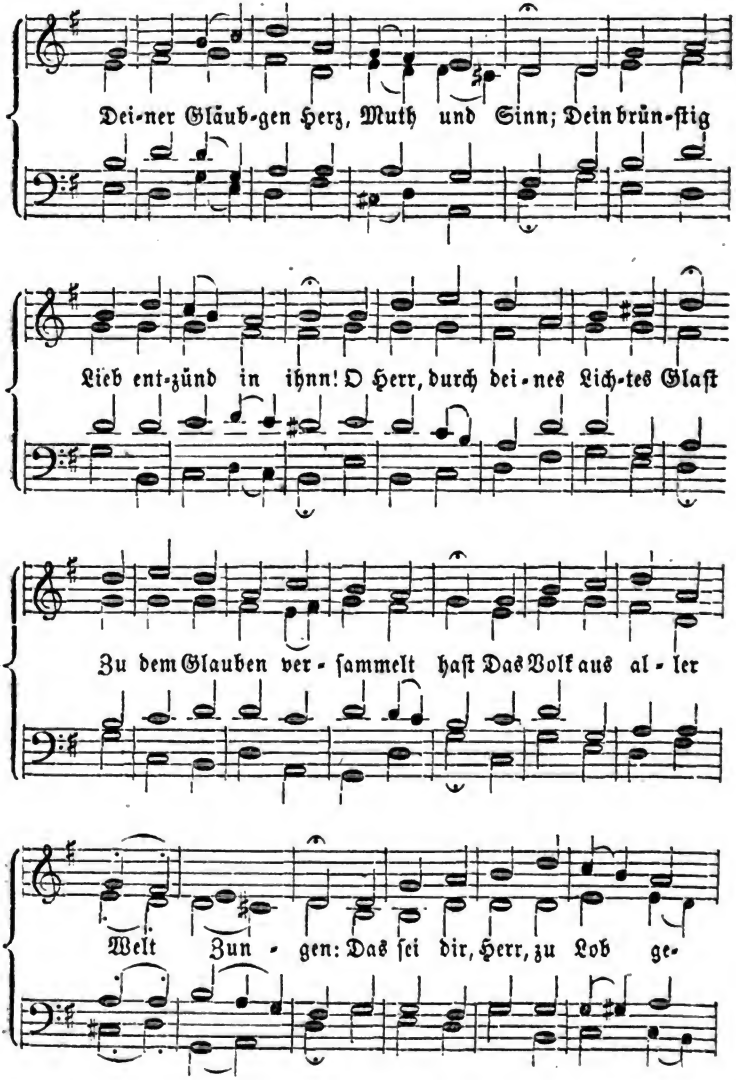

Digitized by Google

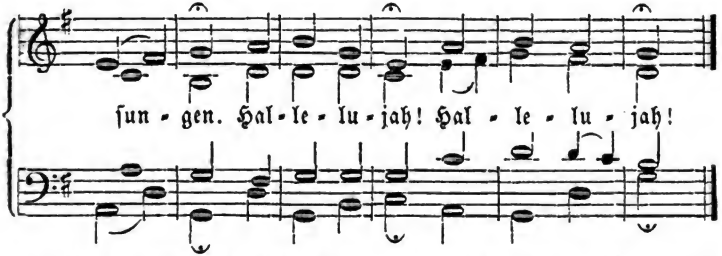

2. Du heiliges Licht, edler Hort,
Laß uns leuchten des Lebens Wort,
Und lehr uns Gott recht erkennen,
Von Herzen Vater ihn nennen.
O Herr, behüt vor fremder Lehr,
Daß wir nicht Meister suchen mehr
Denn Jesum mit rechtem Glauben
Und ihm aus ganzer Macht vertrauen.
Hallelujah! Hallelujah!

3. Du heilige Glut, süßer Trost
Nun hilf uns fröhlich und getrost
In deim Dienst beständig bleiben,
Die Trübsal uns nicht abtreiben.
O Herr, durch dein Kraft uns bereit
Und stärk des Fleisches Blödigkeit,
Daß wir hie ritterlich ringen,
Durch Tod und Leben zu dir dringen.
Hallelujah! Hallelujah!

103.

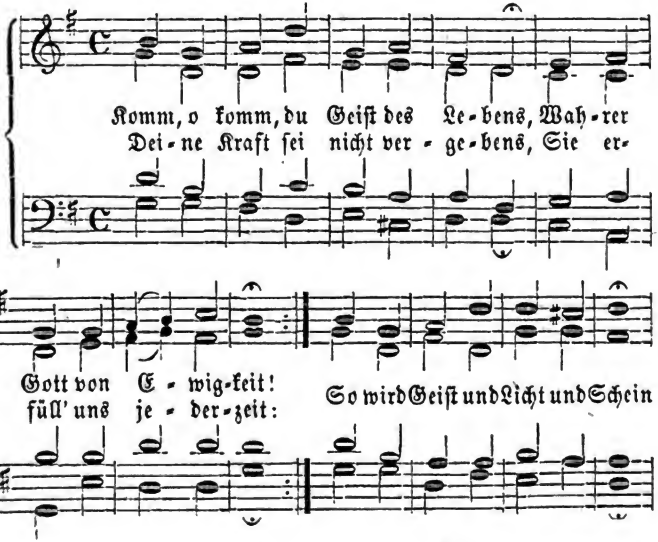

Digitized by Google

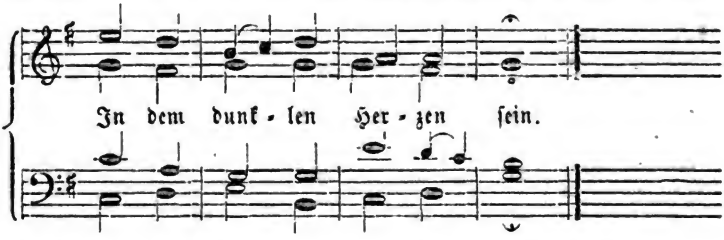

2. Gieb in unser Herz und Sinnen
Weisheit, Rath, Verstand und Zucht,
Daß wir anders nichts beginnen
Als nur, was dein Wille sucht;
Dein' Erkenntniß werde groß
Und mach' uns von Irrthum los.

3. Zeig' uns, Herr, die rechten Stege
Zu der wahren Wohlfahrt an;
Räume alles aus dem Wege,
Was im Lauf uns hindern kann;
Wirke Reu durch deine Gnad,
Wenn der Fuß gestrauchelt hat.

4. Laß uns auch dein Zeugniß füh-
Daß wir Gottes Kinder sind, [len,
Die auf ihn alleine zielen,
Wenn sich Noth und Drangsal findt:
Denn was Vaterliebe thut,
Ist uns alle Wege gut.

5. Reiz' uns, daß wir zu ihm treten
Frei mit aller Freudigkeit!
Seufz' auch in uns, wenn wir beten,
Und vertritt uns allezeit:
So wird unsre Bitt' erhört
Und die Zuversicht gemehrt.

6. Wird uns auch um Trost oft
Daß die Seele seufzen muß: [bange,
Ach, mein Gott, mein Gott, wie lange!
O so wehr dem Ueberdruß,
Sprich dem Herzen tröstlich zu
Und gieb Muth, Geduld und Ruh.

7. O du Geist der Kraft und Stärke,
Du gewisser neuer Geist,
Fördre in uns deine Werke;
Wenn die Welt uns an sich reißt,
Schenk' uns Waffen zu dem Krieg
Und erhalt' in uns den Sieg.

8. Herr, vermehr' auch unsern Glauben,
Daß kein Teufel, Tod noch Spott
Uns aus deiner Hand mag rauben:
Du bist unser Bundesgott.
Sagt das Fleisch auch immer Nein,
Laß dein Wort gewisser sein.

9. Wenn wir endlich sollen sterben,
Steh uns bei im letzten Streit,
Gieb Gewißheit, daß wir erben
Jene Ehr' und Herrlichkeit,
Die in Gott bei Jesu Christ
Und nicht auszusprechen ist.

Mel. 26: Wie soll ich dich empfangen.

104. Komm, rufet dir mein Glaube,
Komm, heil'ger werther Geist,
Der uns vom Erdenstaube
Den Pfad zum Himmel weist!
Mein Herz, das dir gebühret,
Sucht deinen Gnadenschein;
Es will von dir gezieret
Und deine Wohnung sein.

2. O komm, du milder Regen,
Durchdringe meinen Sinn;

Digitized by Google

Komm, schütt' auch deinen Segen
Auf alle Frommen hin!
Laß deine Ströme fließen:
Denn wir sind matt und schwach;
Wollst unser Herz begießen,
So wird der Frühling wach.

3. Du lehrst die Stummen reden,
Du giebst den Müden Kraft,
Freimüthigkeit den Blöden,
Den Thoren Wissenschaft,
Den Tiefbetrübten Wonne,
Den Kranken Arzenei,
Den Blinden Aug' und Sonne:
Du schaffest Alles neu.

4. Du kannst die Herzen lenken
In einem Blick und Nu;
Wenn Menschen Arges denken,
So sprichst du Nein dazu;
Du eilst den Stolz zu brechen,
Machst seinen Rath zu Spott,
Daß jeder Mensch muß sprechen:
Seht, das thut unser Gott!

5. Wer still in Leid und Wehe
Zu Jesu Füßen sinkt,
Den hebst du bald zur Höhe,
Wo Licht und Friede winkt:
Doch wer sich trotzig blähet
Im Schein des eignen Lichts
Und deine Kraft verschmähet,
Den machest du zu Nichts.

6. Oft, wenn es mit den Deinen
Gar scheinet aus zu sein
Und Christi Feinde meinen,
Sie herrschen nun allein,
Dann hilfst du Gottes Kindern
Zum Siege wunderbar
Und machst zu Ueberwindern,
Was schier zertreten war.

7. Wohlan, ich will dir trauen,
Du werdest bei mir stehn
Und aller Feinde Grauen
Vorüber lassen gehn.
Komm, Tröster, komm von oben
Und kehre bei mir ein:
So kann im größten Toben
Ich still und freudig sein.

105.

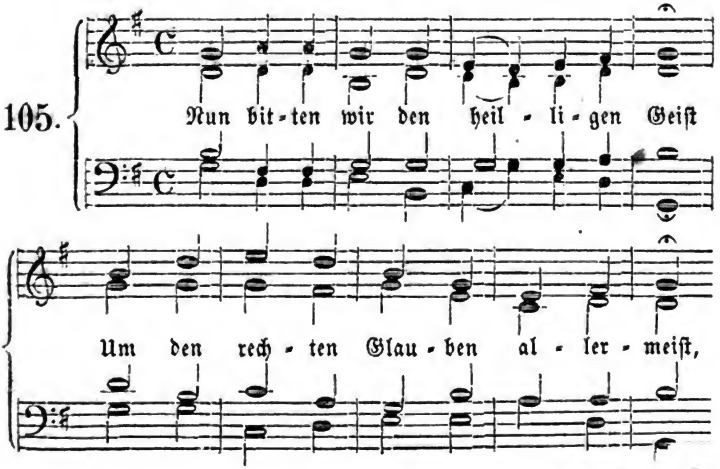

Digitized by Google

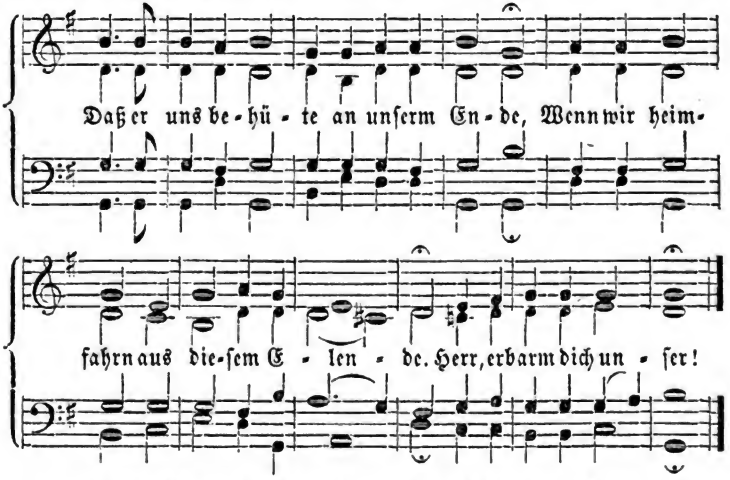

2. Du werthes Licht, gieb uns deinen Schein,
Lehr uns Jesum Christ kennen allein,
Daß wir an ihm bleiben, dem treuen Heiland,
Der uns bracht hat zum rechten Vaterland.
Herr, erbarm dich unser!

3. Du süße Lieb, schenk uns deine Gunst,
Laß uns fühlen deiner Liebe Brunst,
Daß wir uns von Herzen einander lieben
Und in Frieden auf Einem Sinn bleiben.
Herr, erbarm dich unser!

4. Du höchster Tröster in aller Noth,
Hilf, daß wir nicht fürchten Schand noch Tod,
Daß in uns die Sinne doch nicht verzagen,
Wenn der Feind wird das Leben verklagen.
Herr, erbarm dich unser!

106.

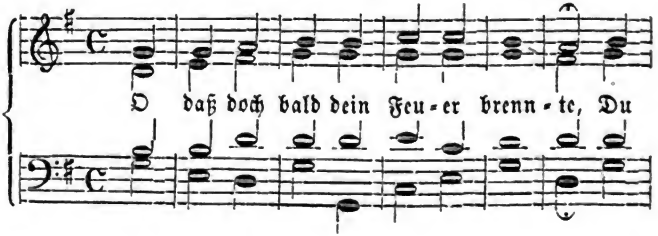

Digitized by Google

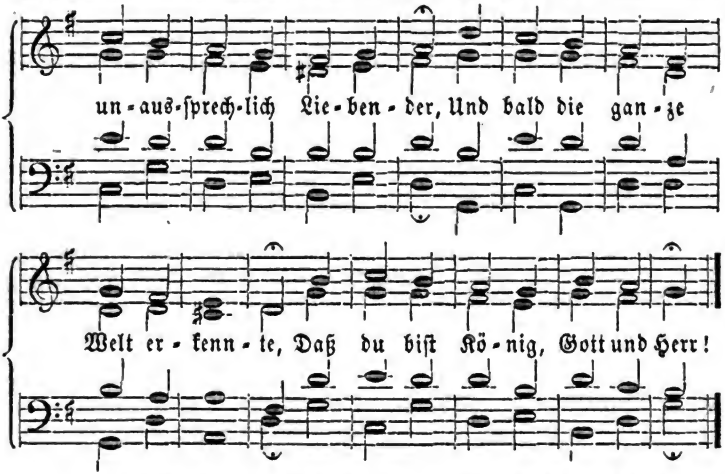

2. Zwar brennt es schon in heller Flamme
Jetzt hier, jetzt dort, in Ost und West,
Dir, dem für uns erwürgten Lamme,
Ein herrlich Pfingst- und Freudenfest.

3. Und noch entzünden Himmelsfunken
So manches kalte todte Herz
Und machen Durst'ge freudetrunken
Und heilen Sünd'- und Höllenschmerz.

4. Verzehre Stolz und Eigenliebe,
Und sondre ab, was unrein ist,
Und mehre jener Inbrunst Triebe,
Die aus dem Quell des Lichtes fließt.

5. Erwecke, läutre und vereine
Des ganzen Christenvolkes Schaar,
Und mach' in deinem Gnadenscheine
Dein Heil noch Jedem offenbar.

6. Du unerschöpfter Quell des Lebens,
Allmächtig starker Gotteshauch,
Dein Feuermeer ström nicht verge-
Entzünde unsre Herzen auch. [bens,

7. Schmelz' alles, was sich trennt, zusammen,
Und baue deinen Tempel aus;
Laß leuchten deine heil'gen Flammen
Durch deines Vaters ganzes Haus.

8. Beleb', erleucht', erwärm', entflamme
Doch bald die ganze weite Welt
Und zeig dich jedem Völkerstamme
Als Heiland, Friedefürst und Held.

9. O daß doch bald dieß Feuer brennte,
Du unaussprechlich Liebender,
Und bald die ganze Welt erkennte,
Daß du bist König, Gott und Herr!

Mel. 162: Mein Jesu, der du vor.

107. O Gott, o Geist, o Licht des Lebens,
Das uns im Todesschatten scheint,
Du scheinst und lockst so lang vergebens,

Digitized by Google

Weil Finsterniß dem Lichte feind.
O Geist, dem Keiner kann entgehen,
Dich laß' ich meinen Jammer sehen.

2. Entdecke alles und verzehre,
Was nicht in deinem Lichte rein,
Wenn mir's gleich noch so schmerzlich wäre:
Die Wonne folget nach der Pein.
Du wirst mich aus dem finstern Alten
In Jesu Klarheit umgestalten.

3. Dem Sündengift ist nicht zu steuern
Als durch den Balsam deines Lichts;
Du mußt von Grund' auf mich erneuern:
Sonst hilft mein eignes Trachten nichts.
O Geist, sei meines Geistes Leben:
Ich kann mir selbst kein Gutes geben.

4. Du Athem aus der ew'gen Stille,
Durchwehe sanft der Seele Grund,
Füll mich mit aller Gottesfülle,
Und da, wo Sünd' und Gräuel stund,
Laß Glauben, Lieb' und Ehrfurcht grünen,
In Geist und Wahrheit Gott zu dienen.

5. Mein Wirken, Wollen und Beginnen
Sei kindlich folgsam deinem Trieb;
Bewahr mein Herz und alle Sinnen
Untadelich in Gottes Lieb;
Laß mich dein Beten, Lehren, Kämpfen
In mir auf keine Weise dämpfen.

6. O Geist, du Strom, der uns vom Sohne
Eröffnet und krystallenrein
Aus Gottes und des Lammes Throne
In stille Herzen fließt hinein,
Sieh flehend hier mich niedersinken:
Gieb Lebenswasser mir zu trinken!

7. Es hilft kein Wollen, Laufen, Zwingen:
Ich halte mich nur eingekehrt
Und lasse mich von dir durchdringen,
O Kraft, die mein Gemüth begehrt.
Auch mein Begehren sinket nieder
In dir und wird zum Frieden wieder.

8. Ich laß mich dir und bleib' indessen,
Entwöhnt von Allem, dir nur nah;
Ich will die Welt und mich vergessen,
Dieß innigst glauben: Gott ist da.
O Gott, o Geist, o Licht des Lebens,
Man harret deiner nie vergebens.

Mel. 243: Wie schön leuchtet.

108. O heil'ger Geist, kehr bei uns ein
Und laß uns deine Wohnung sein;
O komm, du Herzenssonne!
Du Himmelslicht, laß deinen Schein
Bei uns und in uns kräftig sein
Zu stäter Freud' und Wonne!
Sonne,
Wonne,
Himmlisch Leben willst du geben,
wenn wir beten:
Zu dir kommen wir getreten.

2. Du Quell, draus alle Weisheit fleußt,
Die sich in fromme Seelen geußt,
Laß deinen Trost uns hören,
Daß wir in Glaubenseinigkeit
Auch können alle Christenheit
Dein wahres Zeugniß lehren.
Höre,
Lehre,
Daß wir können Herz und Sinnen
dir ergeben,
Dir zum Lob' und uns zum Leben.

Digitized by Google

3. Steh uns stets bei mit deinem Rath,
Und führ' uns selbst den rechten Pfad,
Die wir den Weg nicht wissen.
Gieb uns Beständigkeit, daß wir
Getreu dir bleiben für und für,
Auch wenn wir leiden müssen.
Schaue,
Baue, [schauen
Was zerrissen, was beflissen dich zu
Und auf deinen Trost zu bauen.

4. Durch deines Trostes Balsam-
Laß uns zur guten Ritterschaft [kraft
Hinfort gestärket werden,
Auf daß wir unter deinem Schutz
Begegnen aller Feinde Trutz
Mit freudigen Gebärden.
Laß dich
Reichlich [empfinden,
Auf uns nieder, daß wir wieder Trost
Alles Unglück überwinden.

5. O starker Fels und Lebenshort,
Laß uns dein himmelsüßes Wort
In unsern Herzen brennen,
Daß wir uns mögen nimmermehr
Von deiner weisheitreichen Lehr
Und reinen Liebe trennen.
Fließe,
Gieße [wir können
Dich, o Güte, ins Gemüthe, daß
Christum unsern Heiland nennen.

6. Du süßer Himmelsthau, laß dich
In unsre Herzen kräftiglich
Und schenk' uns deine Triebe,
Daß unser Sinn verbunden sei
Dem Nächsten stets mit wahrer Treu
Und ungefärbter Liebe.
Kein Neid,
Kein Streit [umschweben
Dich betrübe: Fried' und Liebe müss'
Und durchdringen unser Leben

7. Gieb, daß in reiner Heiligkeit
Wir führen unsre Lebenszeit;
Sei unsres Geistes Stärke,
Daß uns forthin sei unbewußt
Die Eitelkeit, des Fleisches Lust
Und seine todten Werke.
Rühre,
Führe
Unser Sinnen und Beginnen von der Erden,
Daß wir Himmelserben werden.

Mel. 266: Seele, sei zufrieden.

109. Schmückt das Fest mit Maien,
Laßt uns Blumen streuen,
Zündet Opfer an:
Denn der Geist der Gnaden
Hat sich eingeladen;
Machet ihm die Bahn!
Nehmt ihn ein:
So wird sein Schein
Euch mit Licht und Heil erfüllen
Und den Kummer stillen.

2. Tröster der Betrübten,
Siegel der Geliebten,
Geist voll Rath und That,
Starker Gottesfinger,
Friedensüberbringer,
Licht auf unserm Pfad,
Gieb uns Kraft
Und Lebenssaft,
Laß uns deine theuren Gaben
Herz und Seele laben.

3. Laß die Zungen brennen;
Wenn wir Jesum nennen,
Führ den Geist empor.
Gieb uns Kraft zu beten
Und vor Gott zu treten;
Sprich uns selber vor.
Gieb uns Muth,

Digitized by Google

Du höchstes Gut;
Tröst' uns kräftiglich von oben
Bei der Feinde Toben.

4. Helles Licht, erleuchte,
Klarer Brunn, befeuchte
Unser Herz und Sinn.
Gnadenöl, erquicke;
Hauch von Gott, entzücke
Uns zum Himmel hin.
Baue dir
Den Tempel hier,
Daß dein Heerd und Feuer brennet,
Wo man Gott bekennet.

5. Schütte deinen Segen,
Deinen Himmelsregen
Auf dein Kirchenfeld;
Lasse Ströme fließen,
Die das Land begießen,
Wo dein Wort hin fällt,
Und verleih,
Daß es gedeih:
Hundertfältig Frucht zu bringen
Laß ihm stets gelingen.

6. Schlage deine Flammen
Ueber uns zusammen,
Wahre Liebesglut!
Laß dein sanftes Wehen
Auch bei uns geschehen,
Dämpfe Fleisch und Blut.
Laß uns doch
Am Sündenjoch
Mit der Welt nicht ferner ziehen
Und das Böse fliehen.

7. Gieb zu allen Dingen
Wollen und Vollbringen,
Führ' uns ein und aus.
Wohn' in unsrer Seele,
Und des Herzens Höhle
Sei dein eigen Haus.
Werthes Pfand,
Mach' uns bekannt,
Wie wir Jesum recht erkennen
Und Gott Vater nennen.

8. Mach das Kreuz uns süße,
Durch die Finsternisse
Sei du unser Licht.
Trag nach Zions Hügeln
Uns auf Glaubensflügeln,
Und verlaß uns nicht,
Wenn der Tod,
Die letzte Noth,
Mit uns will zu Felde liegen,
Daß wir fröhlich siegen.

Mel. 102: Komm, heiliger Geist.

110. Wer recht die Pfingsten feiern will,
Der werd' in seinem Herzen still.
Ruh, Friede, Lieb' und Einigkeit
Sind Zeichen einer solchen Zeit,
Darin der heil'ge Geist regiert:
Er ist es, der zur Andacht führt;
Er mag kein Weltgeümmel leiden.
Wer jenes liebt, muß dieses meiden
Und Gott allein
Gehorsam sein.

2. Dieß ist der heil'ge Geist aus Gott,
Der Frommer Trost, der Bösen Spott.
Die sich der Sündenlust entziehn
Und Buße thun, empfangen ihn;
Auf wen er ruhet, der wird rein.
Er geht zu keinem Stolzen ein:
Der Demuth schenkt er reiche Gaben;
Der geistlich Arme soll sie haben:
Denn sein Gebet
Wird nicht verschmäht.

3. Er ist der Odem und der Wind,
Der Seelen anhaucht und entzündt,
Der von des Herren Munde webt,
Und was erstorben ist, belebt.

Digitized by Google

Er ist das Wort, das neu gebiert,
Deß Deutung man im Werke spürt,
Das Zeugniß, das zum Glauben treibet
Und das Gesetz ins Herz einschreibet,
Daß Jedermann
Es wissen kann.

4. Er ist die Kraft, die Alles regt,
Der Stral, der durch die Felsen schlägt,
Der helle Glanz, der uns erleuchtt,
Das Licht, dem Nacht und Schatten weicht,
Der Lehrer, der aufs Gute dringt,
Der Helfer, der uns Stärke bringt,
Der Rath, der uns zurechte weiset,
Das Labsal, das mit Gnade speiset
Und den erquickt,
Den Elend drückt.

5. Du theurer Gast, du höchste Gab,
Sei unser Beistand, Trost und Stab,
An den sich das Vertrauen hält,
Wenn uns Versuchung überfällt.
Vermehr' in uns die Zuversicht,
Wehr' aller Furcht, verlaß uns nicht,
Daß wir in Noth nicht unterliegen,
Daß wir beherzt den Tod besiegen,
Wenn uns die Zeit
Das Ende dräut.

111.

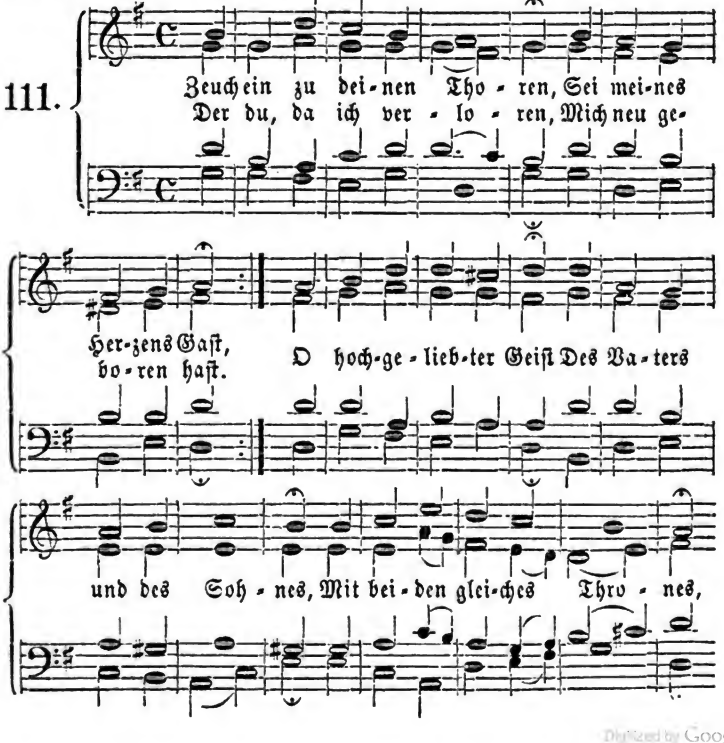

Digitized by Google

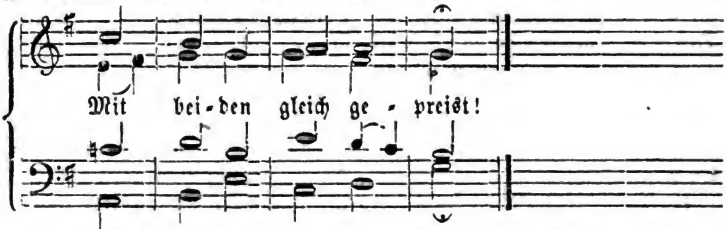

2. Zeuch ein, laß mich empfinden
Und schmecken deine Kraft,
Die Kraft, die uns von Sünden
Hilf' und Errettung schafft.
Entsünd'ge meinen Sinn,
Daß ich mit reinem Geiste
Dir Ehr' und Dienste leiste,
Die ich dir schuldig bin.

3. Du bist ein Geist, der lehret,
Wie man recht beten soll:
Dein Beten wird erhöret,
Dein Singen klinget wohl;
Es steigt zum Himmel an,
Es steiget sonder Ende,
Bis der sich zu uns wende,
Der Allen helfen kann.

4. Du bist ein Geist der Freuden,
Das Zagen willst du nicht,
Erleuchtest uns im Leiden
Mit deines Trostes Licht.
Ach ja, wie manches Mal
Hast du mit süßen Worten
Mir aufgethan die Pforten
Zum goldnen Freudensaal!

5. Du bist ein Geist der Liebe,
Ein Freund der Freundlichkeit,
Willst nicht, daß uns betrübe
Zorn, Zank, Haß, Neid und Streit.
Der Feindschaft Feind du bist,
Willst, daß durch Liebesflammen
Sich wieder thu zusammen,
Was voller Zwietracht ist.

6. Du, Herr, hast selbst in Händen
Die ganze weite Welt,
Kannst Menschenherzen wenden,
Wie dir es wohlgefällt:
So gieb doch deine Gnad
Zu Fried'- und Liebesbanden,
Verknüpf' in allen Landen,
Was sich getrennet hat.

7. Beschirm die Obrigkeiten
Von deinem Himmelsthron;
Gieb uns getroste Zeiten;
Schmück' als mit einer Kron
Die Alten mit Verstand,
Mit Frömmigkeit die Jugend,
Mit Gottesfurcht und Tugend
Das Volk im ganzen Land.

8. Erfülle die Gemüther
Mit reiner Glaubenszier,
Die Häuser und die Güter
Mit Segen für und für;
Vertreib den bösen Geist,
Der dir sich widersetzet,
Und was dein Herz ergötzet,
Aus unserm Herzen reißt.

9. Richt' unser ganzes Leben
Allzeit nach deinem Sinn,
Und wenn wir's sollen geben
Der Hand des Todes hin,
So hilf uns mächtig aus,
Auf daß wir fröhlich sterben
Und nach dem Tod' ererben
Des ew'gen Lebens Haus.

Digitized by Google

IX. Kirche, christliche Gemeinschaft, Ausbreitung des Reiches Gottes.

Kirche.

Mel. 43: Hilf, A und O.

112. Du guter Hirt auf Zions Auen,
Du theurer Jesus Christ,
Der du dein Haus und Reich zu bauen
So treu und fleißig bist,
Ach trag' uns auch zu deiner Heerde,
Sprich uns dein Leben ein,
Daß bei dem guten Hirten werde
Ein jedes fromm und rein.

2. Hier liegen wir als Todtenbeine:
Nichts hilft uns als dein Hauch.
Wir sind ja nichts als harte Steine,
Untauglich zum Gebrauch,
Bis daß uns deine Hand behauet
Und in die Arbeit nimmt,
Und wenn sie Gottes Tempel bauet,
Auch uns den Ort bestimmt.

3. O Segensmund, o Aug voll Gnaden!
Wann strahlt dein Sonnenschein?
Laß uns von aller Schuld entladen,
Mit Gott versöhnet sein!
Dein Wort sei uns im Herzen kräftig,
Dein Name sei uns süß!
Mach' uns in deinem Dienst geschäftig,
Steur' aller Finsterniß!

4. Du bist das Haupt, wir deine Glieder,
Du Herr vom Himmelsheer!
Wir flehn zu dir, wir singen Lieder:
Nimm's an zu deiner Ehr!
Laß selbst dein Rauchwerk aufwärts steigen
Und theil' uns Gaben aus!
Laß sich den Himmel zu uns neigen,
Und hol' uns in dein Haus!

113.

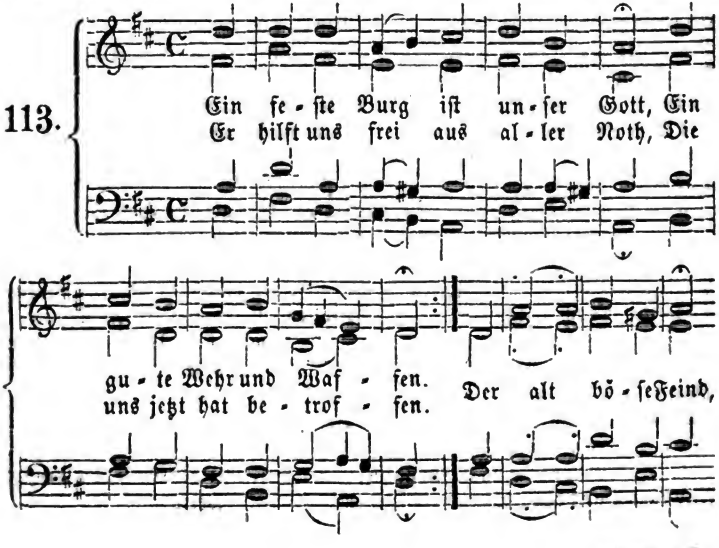

Digitized by Google

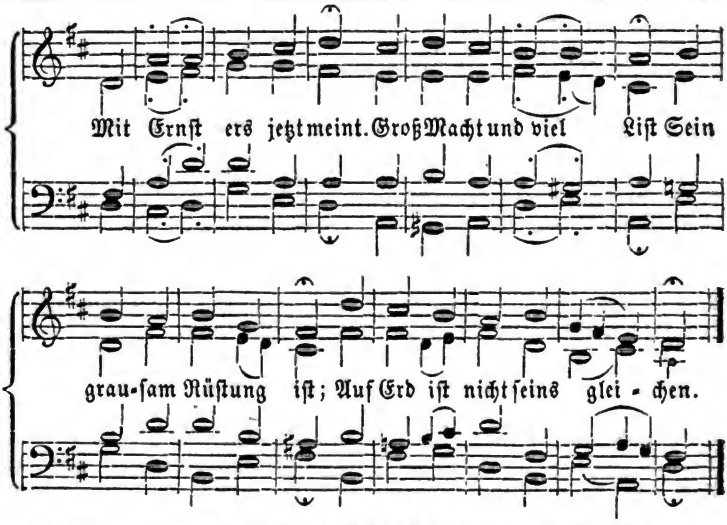

2. Mit unſrer Macht iſt nichts gethan,
Wir ſind gar bald verloren,
Es ſtreit für uns der rechte Mann,
Den Gott hat ſelbſt erkoren.
Fragſt du, wer der iſt?
Er heißt Jeſus Chriſt,
Der Herr Zebaoth;
Und iſt kein andrer Gott:
Das Feld muß er behalten.

3. Und wenn die Welt voll Teufel wär
Und wollt uns gar verſchlingen,
So fürchten wir uns nicht ſo ſehr:
Es ſoll uns doch gelingen.
Der Fürſt dieſer Welt,
Wie ſaur er ſich ſtellt,
Thut er uns doch nicht.
Das macht, er iſt gerichtt:
Ein Wörtlein kann ihn fällen.

4. Das Wort ſie ſollen laſſen ſtahn
Und kein Dank dazu haben.
Er iſt bei uns wohl auf dem Plan
Mit ſeinem Geiſt und Gaben.
Nehmen ſie den Leib,
Gut, Ehr, Kind und Weib,
Laß fahren dahin!
Sie habens keinn Gewinn:
Das Reich muß uns doch bleiben.

Mel. 193: Ach, wann wird kommen.

114. Erhalt uns, Herr, bei deinem Wort
Und ſteure deiner Feinde Mord,
Die Jeſum Chriſtum, deinen Sohn,
Wollen ſtürzen von ſeinem Thron.

2. Beweiſ' dein Macht, Herr Jeſu Chriſt,
Der du Herr aller Herren biſt;
Beſchirm dein arme Chriſtenheit,
Daß ſie dich lob in Ewigkeit.

3. Gott, heilger Geiſt, du Tröſter werth,

Digitized by Google

Gieb deim Volk Einen Sinn auf Erd,
Steh bei uns in der letzten Noth,
Leit uns ins Leben aus dem Tod.

Psalm 87.
Mel. 400: Wachet auf.

115. Gottes Stadt steht fest gegründet
Auf heil'gen Bergen; es verbündet
Sich wider sie die ganze Welt:
Dennoch steht sie und wird stehen;
Man wird an ihr mit Staunen sehen,
Wer hier die Hut und Wache hält.
Der Hüter Israels
Ist ihres Heiles Fels.
Hallelujah!
Lobsingt und sprecht:
Wohl dem Geschlecht,
Das in ihr hat das Bürgerrecht!

2. Zions Thore liebt vor allen
Der Herr mit gnäd'gem Wohlgefallen,
Macht ihre Riegel stark und fest,
Segnet, die darinnen wohnen,
Weiß überschwänglich dem zu lohnen,
Der ihn nur thun und walten läßt.
Wie groß ist seine Huld,
Wie trägt er mit Geduld
All die Seinen!
O Gottes Stadt,
Du reiche Stadt,
Die solchen Herrn und König hat!

3. Große heil'ge Dinge werden
In dir gepredigt, wie auf Erden
Sonst unter keinem Volk man hört.
Gottes Wort ist deine Wahrheit;
Du hast den Geist und hast die Klarheit,
Die alle Finsterniß zerstört.
Da hört man fort und fort
Das theuerwerthe Wort
Ew'ger Gnade.
Wie lieblich tönt,
Was hier versöhnt
Und dort mit ew'gem Leben krönt!

4. Auch die nichts davon vernommen,
Die fernsten Völker werden kommen
Und in die Thore Zions gehn.
Denen, die im Finstern saßen,
Wird auch der Herr noch pred'gen lassen,
Was einst für alle Welt geschehn.
Wo ist der Gottessohn?
Wo ist sein Gnadenthron?
Wird man fragen.
Dann kommt die Zeit,
Wo weit und breit
Erscheint der Herr in Herrlichkeit.

5. Darum stellet ein die Klagen!
Man wird noch einst zu Zion sagen:
Wie mehrt sich deiner Bürger Zahl!
Voll Erstaunens wird man schauen,
Wie Gott sein Zion mächtig bauen
Und herrlich weitern wird einmal.
Erhebet Herz und Sinn!
Es ist die Nacht schier hin
Für die Heiden;
Es kommt ihr Tag,
Sie werden wach,
Und Israel folgt ihnen nach.

6. Gottes Stadt, du wirst auf Erden
Die Mutter aller Völker werden,
Die ew'ges Leben fanden hier.
Welch ein Jubel, wie am Reigen,
Wird einst von dir zum Himmel steigen!
Die Lebensbrunnen sind in dir;
In dir das Wasser quillt,
Das alles Dürsten stillt.
Hallelujah!

Digitized by Google

Von Sünd' und Tod,
Von aller Noth
Erlöst nur Einer, Zions Gott.

Mel. 94: Jesus Christus herrscht.

116. Großer Hirte deiner Heerden
In dem Himmel und auf Erden,
Treuer Heiland Jesu Christ,
Laß in diesen letzten Zeiten
Sich dein Reich noch mehr verbreiten,
Als bisher geschehen ist.

2. Gieb dazu von Jahr zu Jahren
Viel Evangelistenschaaren,
Treue Lehrer ohne Fehl,
Die im Glauben, Wort und Leben
Gründlich, kindlich dir ergeben,
Heiliger Gott Israel!

3. Flöße früh der zarten Jugend
Alle Wissenschaft und Tugend
Nur durch dein' Erkenntniß ein;
Gieb ihr Leben, nicht nur Wissen,
Und behalt von Aergernissen
Lehrer mit den Schülern rein.

4. Laß dein Wort die Sichern schrecken
Und die Geistlichtodten wecken;
Stürz die Selbstgerechtigkeit;
Mach die Geistigblinden sehend,
Mach die Geistiglahmen gehend,
Mach dir selbst den Weg bereit.

5. Schenke den Erweckten Gnade
Nicht zu ruhen, bis ihr Schade
Recht entdeckt und schmerzhaft ist;
Dann laß durch dein Blut sie finden
Reinigung von allen Sünden,
Weil ja du der Heiland bist.

6. Welchen ihre Schuld vergeben,
Die laß stets im Glauben leben,
Der viel Geistesfrüchte bringt;
Laß sie niemals stille stehen,
Treibe sie stets fortzugehen,
Bis ihr Geist die Kron' erringt.

7. Die am Ende sich befinden,
Denen hilf selbst überwinden;
Zeig dem Glauben jenen Lohn,
Den du denen aufgehoben,
Die nach ausgestandnen Proben
Siegreich stehen vor dem Thron.

8. Herr, so sammle deine Glieder;
Dann erscheine gnädig wieder
Als der ewig gute Hirt,
Da aus so viel tausend Heerden
Eine Gottesheerde werden
Und um dich sich stellen wird.

Mel. 250: Befiehl du deine Wege.

117. Laß dich durch nichts erschrecken
O du christgläubge Schaar!
Gott wird dir Hilf erwecken
Und selbst dein nehmen wahr:
Er hat in seine Hände
Gezeichnet dich mit Gnad,
Daß er sein Hilf dir sende,
Wenn sich der Feind dir naht.

2. Es kann ihn nichts gereuen,
Was sein Wort prophezeit:
Er wird sein Kirch erneuen
In dieser argen Zeit;
Er wird herzlich anschauen
Ihr Jammer und Elend,
Sie herrlich auferbauen
Durch Wort und Sacrament.

3. Gott solln wir billig loben,
Der sich aus großer Gnad
Durch seinen Geist von oben
Uns offenbaret hat.
Er wird uns auch erhalten
In Lieb und Einigkeit
Und unser freundlich walten
Hier und in Ewigkeit.

Digitized by Google

Mel. 90: Frohlock, mein Herz.

118. Verzage nicht, o Häuflein klein,
Obschon die Feinde Willens sein
Dich gänzlich zu verstören
Und suchen deinen Untergang,
Davor dir wird recht angst und bang:
Es wird nicht lange währen.

2. Dich tröste nur, daß deine Sach
Ist Gottes: dem befiehl die Rach,
Laß ihn alleine walten.
Er wird durch seinen Gideon,
Den er wohl weiß, dir helfen schon,
Dich und sein Wort erhalten.

3. So wahr Gott Gott ist und sein Wort,
Muß Teufel, Welt und Höllenpfort,
Und was dem thut anhangen,
Endlich werden zu Schand und Spott.
Gott ist mit uns und wir mit Gott:
Den Sieg wolln wir erlangen.

Mel. 113: Ein feste Burg.

119. Wenn Christus seine Kirche schützt,
So mag die Hölle wüthen:
Er, der zur Rechten Gottes sitzt,
Hat Macht ihr zu gebieten.
Er ist mit Hilfe nah;
Wenn er gebeut, steht's da.
Er schützet seinen Ruhm
Und hält das Christenthum:
Mag doch die Hölle wüthen!

2. Gott sieht die Fürsten auf dem Thron
Sich wider ihn empören:
Denn den Gesalbten, seinen Sohn,
Den wollen sie nicht ehren.
Sie schämen sich des Worts
Des Heilands, unsers Horts;
Sein Kreuz ist selbst ihr Spott:
Doch ihrer lachet Gott.
Sie mögen sich empören!

3. Der Frevler mag die Wahrheit schmähn:
Uns kann er sie nicht rauben.
Der Unchrist mag ihr widerstehn:
Wir halten fest am Glauben.
Gelobt sei Jesus Christ!
Wer hier sein Jünger ist,
Sein Wort von Herzen hält,
Dem kann die ganze Welt
Die Seligkeit nicht rauben.

4. Auf, Christen, die ihr ihm vertraut,
Laßt euch kein Drohn erschrecken!
Der Gott, der von dem Himmel schaut,
Wird uns gewiß bedecken.
Der Herr Herr Zebaoth
Hält über sein Gebot,
Giebt uns Geduld in Noth
Und Kraft und Muth im Tod:
Was will uns denn erschrecken?

Psalm 124.
Mel. 184: Aus tiefer Noth.

120. Wo Gott der Herr nicht bei uns hält,
Wenn unsre Feinde toben,
Und unsrer Sach er nicht zufällt
Im Himmel hoch dort oben,
Wo er Israels Schutz nicht ist
Und selber bricht der Feinde List,
So ists mit uns verloren.

2. Was Menschenkraft und Witz anfäht,
Soll billig uns nicht schrecken:
Der Gott, der sitzt an höchster Stätt,
Wird ihren Rath aufdecken.
Wenn sie's aufs Klügste greifen an,
So geht doch Gott ein andre Bahn;
Es steht in seinen Händen.

Digitized by Google

Du höchstes Gut;
Tröst' uns kräftiglich von oben
Bei der Feinde Toben.
4. Helles Licht, erleuchte,
Klarer Brunn, befeuchte
Unser Herz und Sinn.
Gnadenöl, erquicke;
Hauch von Gott, entzücke
Uns zum Himmel hin.
Baue dir
Den Tempel hier,
Daß dein Heerd und Feuer brennet,
Wo man Gott bekennet.
5. Schütte deinen Segen,
Deinen Himmelsregen
Auf dein Kirchenfeld;
Lasse Ströme fließen,
Die das Land begießen,
Wo dein Wort hin fällt,
Und verleih,
Daß es gedeih:
Hundertfältig Frucht zu bringen
Laß ihm stets gelingen.
6. Schlage deine Flammen
Ueber uns zusammen,
Wahre Liebesglut!
Laß dein sanftes Wehen
Auch bei uns geschehen,
Dämpfe Fleisch und Blut.
Laß uns doch
Am Sündenjoch
Mit der Welt nicht ferner ziehen
Und das Böse fliehen.
7. Gieb zu allen Dingen
Wollen und Vollbringen,
Führ' uns ein und aus.
Wohn' in unsrer Seele,
Und des Herzens Höhle
Sei dein eigen Haus.
Werthes Pfand,
Mach' uns bekannt,
Wie wir Jesum recht erkennen
Und Gott Vater nennen.
8. Mach das Kreuz uns süße,
Durch die Finsternisse
Sei du unser Licht.
Trag nach Zions Hügeln
Uns auf Glaubensflügeln,
Und verlaß uns nicht,
Wenn der Tod,
Die letzte Noth,
Mit uns will zu Felde liegen,
Daß wir fröhlich siegen.

Mel. 102: Komm, heiliger Geist.

110. Wer recht die Pfingsten feiern will,
Der werd' in seinem Herzen still.
Ruh, Friede, Lieb' und Einigkeit
Sind Zeichen einer solchen Zeit,
Darin der heil'ge Geist regiert:
Er ist es, der zur Andacht führt;
Er mag kein Weltgeümmel leiden.
Wer jenes liebt, muß dieses meiden
Und Gott allein
Gehorsam sein.
2. Dieß ist der heil'ge Geist aus Gott,
Der Frommer Trost, der Bösen Spott.
Die sich der Sündenlust entziehn
Und Buße thun, empfangen ihn;
Auf wen er ruhet, der wird rein.
Er geht zu keinem Stolzen ein:
Der Demuth schenkt er reiche Gaben;
Der geistlich Arme soll sie haben:
Denn sein Gebet
Wird nicht verschmäht.
3. Er ist der Odem und der Wind,
Der Seelen anhaucht und entzündt,
Der von des Herren Munde webt,
Und was erstorben ist, belebt.

Digitized by Google

Er ist das Wort, das neu gebiert,
Deß Deutung man im Werke spürt,
Das Zeugniß, das zum Glauben treibet
Und das Gesetz ins Herz einschreibet,
Daß Jedermann
Es wissen kann.

4. Er ist die Kraft, die Alles regt,
Der Stral, der durch die Felsen schlägt,
Der helle Glanz, der uns erleuchtt,
Das Licht, dem Nacht und Schatten weicht,
Der Lehrer, der aufs Gute dringt,
Der Helfer, der uns Stärke bringt,
Der Rath, der uns zurechte weiset,
Das Labsal, das mit Gnade speiset
Und den erquickt,
Den Elend drückt.

5. Du theurer Gast, du höchste Gab,
Sei unser Beistand, Trost und Stab,
An den sich das Vertrauen hält,
Wenn uns Versuchung überfällt.
Vermehr' in uns die Zuversicht,
Wehr' aller Furcht, verlaß uns nicht,
Daß wir in Noth nicht unterliegen,
Daß wir beherzt den Tod besiegen,
Wenn uns die Zeit
Das Ende dräut.

111.

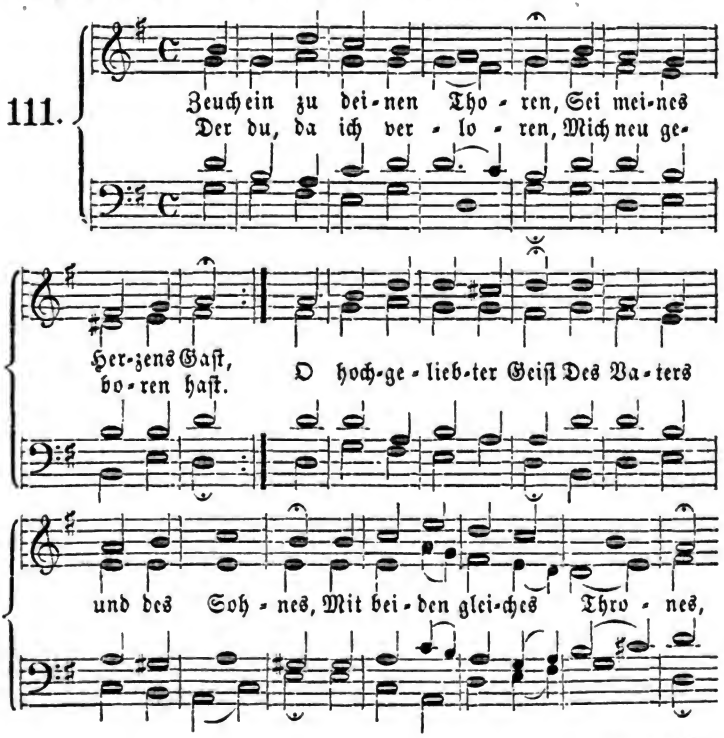

Digitized by Google

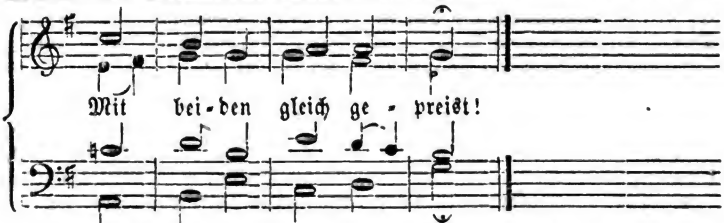

2. Zeuch ein, laß mich empfinden
Und schmecken deine Kraft,
Die Kraft, die uns von Sünden
Hilf' und Errettung schafft.
Entsünd'ge meinen Sinn,
Daß ich mit reinem Geiste
Dir Ehr' und Dienste leiste,
Die ich dir schuldig bin.

3. Du bist ein Geist, der lehret,
Wie man recht beten soll:
Dein Beten wird erhöret,
Dein Singen klinget wohl;
Es steigt zum Himmel an,
Es steiget sonder Ende,
Bis der sich zu uns wende,
Der Allen helfen kann.

4. Du bist ein Geist der Freuden,
Das Zagen willst du nicht,
Erleuchtest uns im Leiden
Mit deines Trostes Licht.
Ach ja, wie manches Mal
Hast du mit süßen Worten
Mir aufgethan die Pforten
Zum goldnen Freudensaal!

5. Du bist ein Geist der Liebe,
Ein Freund der Freundlichkeit,
Willst nicht, daß uns betrübe
Zorn, Zank, Haß, Neid und Streit.
Der Feindschaft Feind du bist,
Willst, daß durch Liebesflammen
Sich wieder thu zusammen,
Was voller Zwietracht ist.

6. Du, Herr, hast selbst in Händen
Die ganze weite Welt,
Kannst Menschenherzen wenden,
Wie dir es wohlgefällt:
So gieb doch deine Gnad
Zu Fried'- und Liebesbanden,
Verknüpf' in allen Landen,
Was sich getrennet hat.

7. Beschirm die Obrigkeiten
Von deinem Himmelsthron;
Gieb uns getroste Zeiten;
Schmück' als mit einer Kron
Die Alten mit Verstand,
Mit Frömmigkeit die Jugend,
Mit Gottesfurcht und Tugend
Das Volk im ganzen Land.

8. Erfülle die Gemüther
Mit reiner Glaubenszier,
Die Häuser und die Güter
Mit Segen für und für;
Vertreib den bösen Geist,
Der dir sich widersetzet,
Und was dein Herz ergötzet,
Aus unserm Herzen reißt.

9. Richt' unser ganzes Leben
Allzeit nach deinem Sinn,
Und wenn wir's sollen geben
Der Hand des Todes hin,
So hilf uns mächtig aus,
Auf daß wir fröhlich sterben
Und nach dem Tod' ererben
Des ew'gen Lebens Haus.

Digitized by Google

IX. Kirche, christliche Gemeinschaft, Ausbreitung des Reiches Gottes.

Kirche.

Mel. 43: Hilf, A und O.

112. Du guter Hirt auf Zions Auen,
Du theurer Jesus Christ,
Der du dein Haus und Reich zu bauen
So treu und fleißig bist,
Ach trag' uns auch zu deiner Heerde,
Sprich uns dein Leben ein,
Daß bei dem guten Hirten werde
Ein jedes fromm und rein.

2. Hier liegen wir als Todtenbeine:
Nichts hilft uns als dein Hauch.
Wir sind ja nichts als harte Steine,
Untauglich zum Gebrauch,
Bis daß uns deine Hand behauet
Und in die Arbeit nimmt,
Und wenn sie Gottes Tempel bauet,
Auch uns den Ort bestimmt.

3. O Segensmund, o Aug voll Gnaden!
Wann strahlt dein Sonnenschein?
Laß uns von aller Schuld entladen,
Mit Gott versöhnet sein!
Dein Wort sei uns im Herzen kräftig,
Dein Name sei uns süß!
Mach' uns in deinem Dienst geschäftig,
Steur' aller Finsterniß!

4. Du bist das Haupt, wir deine Glieder,
Du Herr vom Himmelsheer!
Wir flehn zu dir, wir singen Lieder:
Nimm's an zu deiner Ehr!
Laß selbst dein Rauchwerk aufwärts steigen
Und theil' uns Gaben aus!
Laß sich den Himmel zu uns neigen,
Und hol' uns in dein Haus!

113.

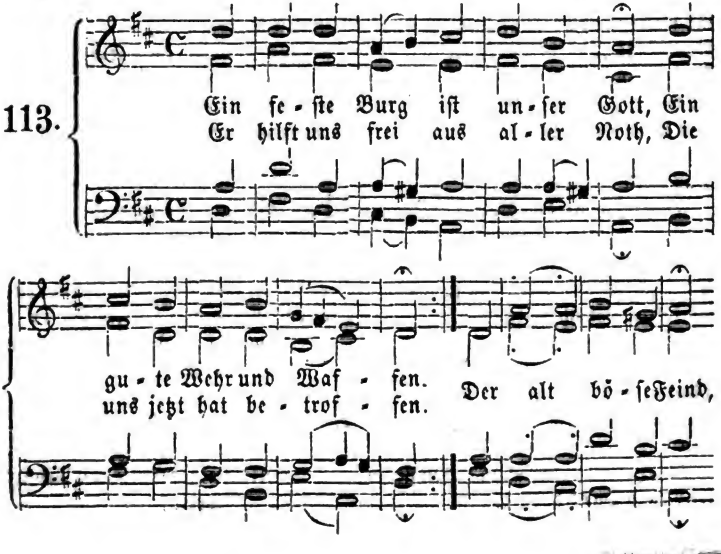

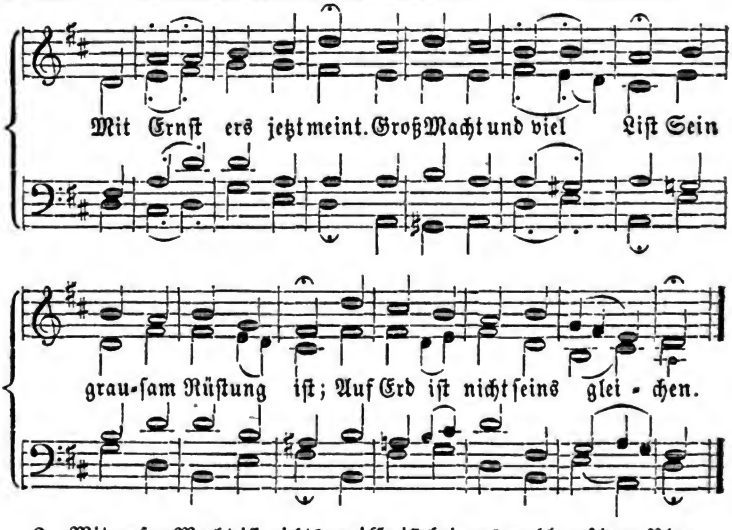

2. Mit unſrer Macht iſt nichts ge-than,
Wir ſind gar bald verloren,
Es ſtreit für uns der rechte Mann,
Den Gott hat ſelbſt erkoren.
Fragſt du, wer der iſt?
Er heißt Jeſus Chriſt,
Der Herr Zebaoth;
Und iſt kein andrer Gott:
Das Feld muß er behalten.

3. Und wenn die Welt voll Teufel wär
Und wollt uns gar verſchlingen,
So fürchten wir uns nicht ſo ſehr:
Es ſoll uns doch gelingen.
Der Fürſt dieſer Welt,
Wie ſaur er ſich ſtellt,
Thut er uns doch nicht.
Das macht, er iſt gerichtt:
Ein Wörtlein kann ihn fällen.

4. Das Wort ſie ſollen laſſen ſtahn
Und kein Dank dazu haben.
Er iſt bei uns wohl auf dem Plan
Mit ſeinem Geiſt und Gaben.
Nehmen ſie den Leib,
Gut, Ehr, Kind und Weib,
Laß fahren dahin!
Sie habens keinn Gewinn:
Das Reich muß uns doch bleiben.

Mel. 193: Ach, wann wird kommen.

114. Erhalt uns, Herr, bei deinem Wort
Und ſteure deiner Feinde Mord,
Die Jeſum Chriſtum, deinen Sohn,
Wollen ſtürzen von ſeinem Thron.

2. Beweiſ' dein Macht, Herr Jeſu Chriſt,
Der du Herr aller Herren biſt;
Beſchirm dein arme Chriſtenheit,
Daß ſie dich lob in Ewigkeit.

3. Gott, heilger Geiſt, du Tröſter werth,

Digitized by Google

Gieb deim Volk Einen Sinn auf Erd,
Steh bei uns in der letzten Noth,
Leit uns ins Leben aus dem Tod.

Psalm 87.
Mel. 400: Wachet auf.

115. Gottes Stadt steht fest gegründet
Auf heil'gen Bergen; es verbündet
Sich wider sie die ganze Welt:
Dennoch steht sie und wird stehen;
Man wird an ihr mit Staunen sehen,
Wer hier die Hut und Wache hält.
Der Hüter Israels
Ist ihres Heiles Fels.
Hallelujah!
Lobsingt und sprecht:
Wohl dem Geschlecht,
Das in ihr hat das Bürgerrecht!

2. Zions Thore liebt vor allen
Der Herr mit gnäd'gem Wohlgefallen,
Macht ihre Riegel stark und fest,
Segnet, die darinnen wohnen,
Weiß überschwänglich dem zu lohnen,
Der ihn nur thun und walten läßt.
Wie groß ist seine Huld,
Wie trägt er mit Geduld
All die Seinen!
O Gottes Stadt,
Du reiche Stadt,
Die solchen Herrn und König hat!

3. Große heil'ge Dinge werden
In dir gepredigt, wie auf Erden
Sonst unter keinem Volk man hört.
Gottes Wort ist deine Wahrheit;
Du hast den Geist und hast die Klarheit,
Die alle Finsterniß zerstört.
Da hört man fort und fort
Das theuerwerthe Wort
Ew'ger Gnade.
Wie lieblich tönt,
Was hier versöhnt
Und dort mit ew'gem Leben krönt!

4. Auch die nichts davon vernommen,
Die fernsten Völker werden kommen
Und in die Thore Zions gehn.
Denen, die im Finstern saßen,
Wird auch der Herr noch pred'gen lassen,
Was einst für alle Welt geschehn.
Wo ist der Gottessohn?
Wo ist sein Gnadenthron?
Wird man fragen.
Dann kommt die Zeit,
Wo weit und breit
Erscheint der Herr in Herrlichkeit.

5. Darum stellet ein die Klagen!
Man wird noch einst zu Zion sagen:
Wie mehrt sich deiner Bürger Zahl!
Voll Erstaunens wird man schauen,
Wie Gott sein Zion mächtig bauen
Und herrlich weitern wird einmal.
Erhebet Herz und Sinn!
Es ist die Nacht schier hin
Für die Heiden;
Es kommt ihr Tag,
Sie werden wach,
Und Israel folgt ihnen nach.

6. Gottes Stadt, du wirst auf Erden
Die Mutter aller Völker werden,
Die ew'ges Leben fanden hier.
Welch ein Jubel, wie am Reigen,
Wird einst von dir zum Himmel steigen!
Die Lebensbrunnen sind in dir;
In dir das Wasser quillt,
Das alles Dürsten stillt.
Hallelujah!

Digitized by Google

Von Sünd' und Tod,
Von aller Noth
Erlöst nur Einer, Zions Gott.

Mel. 94: Jesus Christus herrscht.

116. Großer Hirte deiner Heerden
In dem Himmel und auf Erden,
Treuer Heiland Jesu Christ,
Laß in diesen letzten Zeiten
Sich dein Reich noch mehr verbreiten,
Als bisher geschehen ist.

2. Gieb dazu von Jahr zu Jahren
Viel Evangelistenschaaren,
Treue Lehrer ohne Fehl,
Die im Glauben, Wort und Leben
Gründlich, kindlich dir ergeben,
Heiliger Gott Israel!

3. Flöße früh der zarten Jugend
Alle Wissenschaft und Tugend
Nur durch dein' Erkenntniß ein;
Gieb ihr Leben, nicht nur Wissen,
Und behalt von Aergernissen
Lehrer mit den Schülern rein.

4. Laß dein Wort die Sichern schrecken
Und die Geistlichtodten wecken;
Stürz die Selbstgerechtigkeit;
Mach die Geistigblinden sehend,
Mach die Geistiglahmen gehend,
Mach dir selbst den Weg bereit.

5. Schenke den Erweckten Gnade
Nicht zu ruhen, bis ihr Schade
Recht entdeckt und schmerzhaft ist;
Dann laß durch dein Blut sie finden
Reinigung von allen Sünden,
Weil ja du der Heiland bist.

6. Welchen ihre Schuld vergeben,
Die laß stets im Glauben leben,
Der viel Geistesfrüchte bringt;
Laß sie niemals stille stehen,
Treibe sie stets fortzugehen,
Bis ihr Geist die Kron' erringt.

7. Die am Ende sich befinden,
Denen hilf selbst überwinden;
Zeig dem Glauben jenen Lohn,
Den du denen aufgehoben,
Die nach ausgestandnen Proben
Siegreich stehen vor dem Thron.

8. Herr, so sammle deine Glieder;
Dann erscheine gnädig wieder
Als der ewig gute Hirt,
Da aus so viel tausend Heerden
Eine Gottesheerde werden
Und um dich sich stellen wird.

Mel. 250: Befiehl du deine Wege.

117. Laß dich durch nichts erschrecken
O du christgläubge Schaar!
Gott wird dir Hilf erwecken
Und selbst dein nehmen wahr:
Er hat in seine Hände
Gezeichnet dich mit Gnad,
Daß er sein Hilf dir sende,
Wenn sich der Feind dir naht.

2. Es kann ihn nichts gereuen,
Was sein Wort prophezeit:
Er wird sein Kirch erneuen
In dieser argen Zeit;
Er wird herzlich anschauen
Ihr Jammer und Elend,
Sie herrlich auferbauen
Durch Wort und Sacrament.

3. Gott solln wir billig loben,
Der sich aus großer Gnad
Durch seinen Geist von oben
Uns offenbaret hat.
Er wird uns auch erhalten
In Lieb und Einigkeit
Und unser freundlich walten
Hier und in Ewigkeit.

Digitized by Google

Mel. 90: Frohlock, mein Herz.

118. Verzage nicht, o Häuflein klein,
Obschon die Feinde Willens sein
Dich gänzlich zu verstören
Und suchen deinen Untergang,
Davor dir wird recht angst und bang:
Es wird nicht lange währen.

2. Dich tröste nur, daß deine Sach
Ist Gottes: dem befiehl die Rach,
Laß ihn alleine walten.
Er wird durch seinen Gideon,
Den er wohl weiß, dir helfen schon,
Dich und sein Wort erhalten.

3. So wahr Gott Gott ist und sein Wort,
Muß Teufel, Welt und Höllenpfort,
Und was dem thut anhangen,
Endlich werden zu Schand und Spott.
Gott ist mit uns und wir mit Gott:
Den Sieg wolln wir erlangen.

Mel. 113: Ein feste Burg.

119. Wenn Christus seine Kirche schützt,
So mag die Hölle wüthen:
Er, der zur Rechten Gottes sitzt,
Hat Macht ihr zu gebieten.
Er ist mit Hilfe nah;
Wenn er gebeut, steht's da.
Er schützet seinen Ruhm
Und hält das Christenthum:
Mag doch die Hölle wüthen!

2. Gott sieht die Fürsten auf dem Thron
Sich wider ihn empören:
Denn den Gesalbten, seinen Sohn,
Den wollen sie nicht ehren.
Sie schämen sich des Worts
Des Heilands, unsers Horts;
Sein Kreuz ist selbst ihr Spott:
Doch ihrer lachet Gott.
Sie mögen sich empören!

3. Der Frevler mag die Wahrheit schmähn:
Uns kann er sie nicht rauben.
Der Unchrist mag ihr widerstehn:
Wir halten fest am Glauben.
Gelobt sei Jesus Christ!
Wer hier sein Jünger ist,
Sein Wort von Herzen hält,
Dem kann die ganze Welt
Die Seligkeit nicht rauben.

4. Auf, Christen, die ihr ihm vertraut,
Laßt euch kein Drohn erschrecken!
Der Gott, der von dem Himmel schaut,
Wird uns gewiß bedecken.
Der Herr Herr Zebaoth
Hält über sein Gebot,
Giebt uns Geduld in Noth
Und Kraft und Muth im Tod:
Was will uns denn erschrecken?

Psalm 124.
Mel. 184: Aus tiefer Noth.

120. Wo Gott der Herr nicht bei uns hält,
Wenn unsre Feinde toben,
Und unsrer Sach er nicht zufällt
Im Himmel hoch dort oben,
Wo er Israels Schutz nicht ist
Und selber bricht der Feinde List,
So ists mit uns verloren.

2. Was Menschenkraft und Witz anfäht,
Soll billig uns nicht schrecken:
Der Gott, der sitzt an höchster Stätt,
Wird ihren Rath aufdecken.
Wenn sie's aufs Klügste greifen an,
So geht doch Gott ein andre Bahn;
Es steht in seinen Händen.

Digitized by Google

3. Ach Herr Gott, wie reich tröstest
Die gänzlich sind verlassen! [du,
Die Gnadenthür ist nimmer zu.
Vernunft kann das nicht fassen;
Sie meint, daß Alles sei verlorn,
So doch das Kreuz hat neu geborn,
Die deine Hilf erwarten.

4. Den Himmel hast du und die
Herr unser Gott, gegründet: [Erd,
Dein Licht stets heller in uns werd;
Das Herz uns werd entzündet
In rechter Lieb und Glaubenskraft,
Daß wir in guter Ritterschaft
Treu bis ans End beharren.

Christliche Gemeinschaft.

Mel. 170: Ich singe dir.

121. Der du noch in der letzten
Eh du für uns erblaßt, [Nacht,
Den Deinen von der Liebe Macht
Dein Wort gepredigt hast:

2. Erinnre deine kleine Schaar,
Die sich sonst leicht entzweit,
Daß deine letzte Sorge war
Der Glieder Einigkeit.

122.

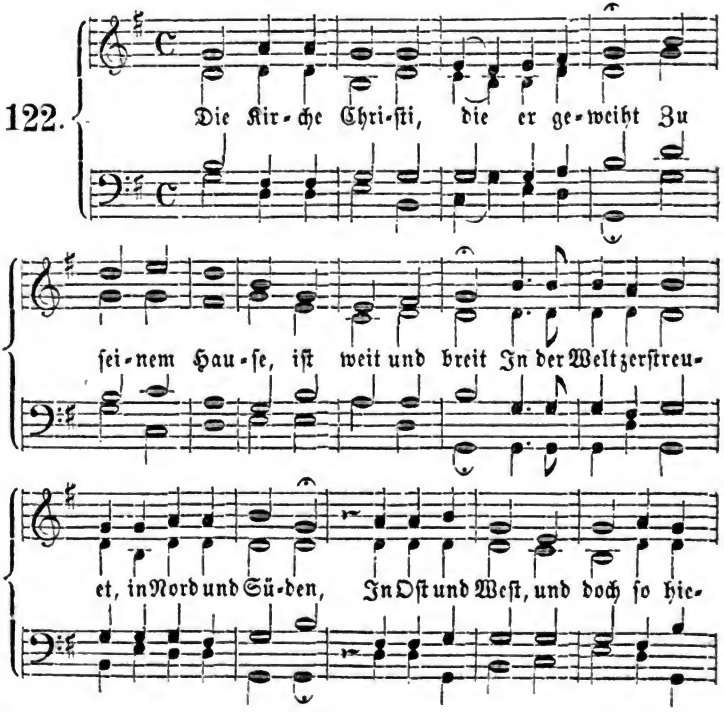

Digitized by Google

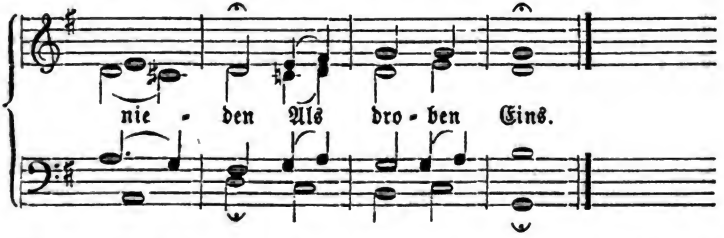

2. Die Glieder sind sich meist unbekannt
Und doch einander gar nah verwandt:
Einer ist ihr Heiland, ihr Vater Einer,
Ein Geist regiert sie, und ihrer keiner
Lebt mehr sich selbst.

3. Sie leben dem, der sie hat erkauft
Und mit dem heiligen Geiste tauft,
Und in wahrem Glauben und treuer Liebe
Gehn ihrer Hoffnung lebend'ge Triebe
Aufs Ewige.

4. Die allgenugsame Hand des Herrn
Besorgt sie all' in der Näh' und Fern,
Und wenn in der Demuth sie ihn nur meinen,
Eilt er im Geiste sie zu vereinen
Zu Einem Leib.

5. So geht er durch die Gemeinden hin:
Die schaun wie Stern' um die Sonn' auf ihn;
Und wo Glaube wohnet, da steht er mitten
Und füllt die Seinen in Pilgerhütten
Mit Gnad' und Licht.

6. O Geist des Herrn, der das Leben schafft,
Walt' in der Kirche mit deiner Kraft,
Daß die Gotteskinder geboren werden
Gleichwie der Morgenthau, schon auf Erden
Zu Christi Preis.

Mel. 63: O du Liebe meiner Liebe.

123. Herz und Herz vereint zusammen
Sucht in Gottes Herzen Ruh! [men,
Lasset eure Liebesflammen
Lodern auf den Heiland zu!
Er das Haupt, wir seine Glieder;
Er das Licht, und wir der Schein;
Er der Meister, wir die Brüder;
Er ist unser, wir sind sein.

2. Kommt, ach kommt, ihr Gotteskinder,
Und erneuert euren Bund; [
Schwöret unserm Ueberwinder
Lieb' und Treu von Herzensgrund!
Und wenn eurer Liebeskette
Festigkeit und Stärke fehlt,
O so flehet um die Wette,
Bis sie Jesus wieder stählt.

3. Tragt es unter euch, ihr Glieder,
Auf so treues Lieben an,
Daß ein Jeder für die Brüder
Auch das Leben lassen kann.
So hat uns der Freund geliebet,
So floß dort für uns sein Blut.
Denkt doch, wie es ihn betrübet,
Wenn ihr euch selbst Eintrag thut.

4. Hallelujah! welche Höhen,

Digitized by Google

Welche Tiefen reicher Gnad,
Daß wir dem ins Herze sehen,
Der uns so geliebet hat,
Daß der Vater aller Geister,
Der der Wunder Abgrund ist,
Daß du, unsichtbarer Meister,
Uns so fühlbar nahe bist!

5. Liebe, hast du es geboten,
Daß man Liebe üben soll,
O so mache doch die todten
Trägen Geister lebensvoll;
Zünde an die Liebesflamme,
Daß ein Jeder sehen kann:
Wir, als die von Einem Stamme,
Stehen auch für Einen Mann.

6. Laß uns so vereinigt werden,
Wie du mit dem Vater bist,
Bis schon hier auf dieser Erden
Kein getrenntes Glied mehr ist;
Und allein von deinem Brennen
Nehme unser Licht den Schein:
Also wird die Welt erkennen,
Daß wir deine Jünger sein.

Mel. 1: Beschwertes Herz.

124. Uns bindet, Herr, dein Wort zusammen,
In der Gemeinschaft fest zu stehn,
Und läßt an uns die süßen Flammen
Des Glaubens und der Liebe sehn.
Wir werden durch das Wort der Gnaden
Auch zur Gemeinschaft jener Schaar,
Die bei dem Herrn ist immerdar,
Gelockt und kräftig eingeladen.

2. Wie köstlich ist dieß Heil zu schätzen!
Wer Gottes ist, darf hier und dort
In Jesu ruhn und sich ergötzen
Und wächst im Geiste fort und fort.
Mit den Aposteln und Propheten,
Mit allen Heiligen zugleich
Darf er in Gottes Gnadenreich
Getrost in Eine Reihe treten.

3. Der Glaubensgrund, auf dem wir stehen,
Ist Christus und sein theures Blut;
Das einz'ge Ziel, darauf wir sehen,
Ist Christus, unser höchstes Gut;
Die einz'ge Regel, die wir kennen,
Ist sein lebendig kräft'ges Wort:
Nach keinem Mann, nach keinem Ort
Soll je sich die Gemeine nennen.

4. Was für ein reich beseligt Leben,
Mit Gott und seinem heil'gen Geist
Durch Christum in Gemeinschaft schweben
Und haben, was er uns verheißt!
Was glühen da für sel'ge Triebe!
Hier schüttet in sein geistlich Haus
Gott seine Gnadenfülle aus;
Hier wohnet er, die ew'ge Liebe!

5. Der Vater liebt und trägt die Kinder
Und schenkt den Geist, der Abba schreit;
Des Sohnes Treue schmückt die Sünder
Mit ewiger Gerechtigkeit;
Der heil'ge Geist tritt mit dem Oele
Des Friedens und der Freud' hinzu:
Die Herzen schmecken Gottes Ruh,
Und Kraft durchdringet Leib und Seele.

6. Die sich nach Einem Meister nennen,
Stehn alle auch für Einen Mann;
Vergebens will der Feind sie trennen:
In Einem greift er Alle an.
Sie fallen betend Gott zu Füßen
Und siegen in des Herren Kraft;
Sie wollen von der Brüderschaft
Der Heil'gen nicht das Kleinste missen.

Digitized by Google

7. Sie wallen mit vereinten Herzen
Durchs Thränenthal ins Vaterland,
Versüßen sich der Erde Schmerzen,
Eins reicht dem andern seine Hand.
So wollen sie einander dienen;
Des Einen Freud' ist Aller Glück.
Auf Jesus richtet sich ihr Blick:
Sie sind in ihm, er ist in ihnen.

Ausbreitung des Reiches Gottes.

Mel. 82: Jesus, meine Zuversicht.

125. Eine Heerde und Ein Hirt!
Wie wird dann dir sein, o Erde,
Wenn sein Tag erscheinen wird!
Freue dich, du kleine Heerde;
Mach dich auf und werde Licht!
Jesus hält, was er verspricht.

2. Hüter, ist der Tag noch fern?
Schon ergrünt es auf den Waiden,
Und die Herrlichkeit des Herrn
Nahet dämmernd sich den Heiden.
Blinde Pilger flehn um Licht:
Jesus hält, was er verspricht.

3. Komm, o komm, getreuer Hirt,
Daß die Nacht zum Tage werde!
Ach, wie manches Schäflein irrt
Fern von dir und deiner Heerde!
Kleine Heerde, zage nicht!
Jesus hält, was er verspricht.

4. Sieh, das Heer der Nebel flieht
Vor des Morgenrothes Helle,
Und der Sohn der Wüste kniet
Dürstend an der Lebensquelle;
Ihn umleuchtet Morgenlicht:
Jesus hält, was er verspricht.

5. Gräber harren, aufgethan:
Rauscht, verdorrete Gebeine!
Macht dem Bundesengel Bahn!
Großer Tag des Herrn, erscheine!
Jesus ruft: Es werde Licht!
Jesus hält, was er verspricht.

6. O des Tags der Herrlichkeit!
Jesus Christus, er die Sonne,
Und auf Erden weit und breit
Licht und Wahrheit, Fried' und Wonne!
Mach dich auf! Es werde Licht!
Jesus hält, was er verspricht.

Mel. 8: Herr Jesu Christ, dich zu uns.

126. O Jesu Christ, du wahres Licht,
Erleuchte, die dich kennen nicht,
Und bringe sie zu deiner Heerd,
Daß ihre Seel' auch selig werd.

2. Laß all, die noch im Irrthum gehn,
Die Sonne deiner Gnade sehn,
Auch die, so heimlich noch ficht an
In ihrem Sinn ein falscher Wahn.

3. Und was sich sonst verirret hat
Von dir, das suche du mit Gnad
Und mach' ihr wund Gewissen heil,
Laß sie am Himmel haben Theil.

4. Den Tauben öffne das Gehör,
Die Stummen richtig reden lehr,
Die nicht bekennen wollen frei,
Was ihres Herzens Glaube sei.

5. Erleuchte, die da sind verblendt;
Bring wieder her, die sich getrennt;
Versammle, die zerstreuet gehn;
Mach feste, die im Zweifel stehn.

6. So werden sie mit uns zugleich
Auf Erden und im Himmelreich,
Hier zeitlich und dort ewiglich
Für solche Gnade preisen dich.

Digitized by Google

Psalm 98.

127.

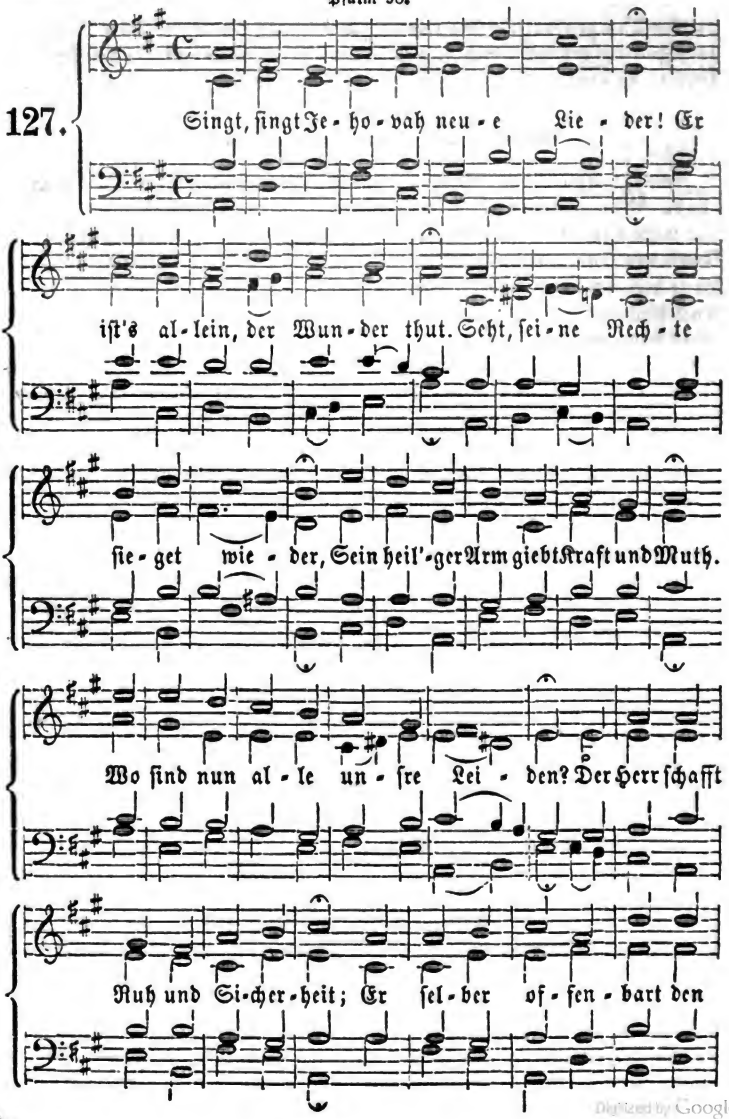

Digitized by Google

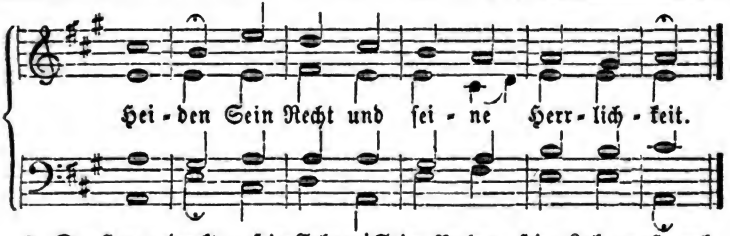

2. Der Herr gedenkt an sein Erbarmen,
Und seine Wahrheit stehet fest;
Er trägt sein Volk auf seinen Armen
Und hilft, wenn Alles uns verläßt.
Bald schaut der ganze Kreis der Erde,
Wie unsres Gottes Heil erfreut.
Gott will, daß sie ein Eden werde:
Rühm', Erde, Gottes Herrlichkeit!

3. Frohlocket, jauchzet, rühmet alle,
Erhebet ihn mit Lobgesang!
Sein Lob tön' im Posaunenschalle,
In Psalter- und in Harfenklang!
Auf, alle Völker, jauchzt zusammen!
Gott macht, daß Jeder jauchzen kann.
Sein Ruhm, sein Lob muß euch entflammen:
Kommt, betet euern König an!

4. An allen Enden braust, ihr Meere!
Jauchz', Erd' und was drauf wohnt, vereint!
Ihr Ströme, rauscht zu Gottes Ehre!
Ihr Berge hüpft! der Herr erscheint.
Er kommt, er naht sich, daß er richte
Den Erdkreis mit Gerechtigkeit
Und zwischen Recht und Unrecht schlichte,
Deß sich die Unschuld ewig freut.

128.

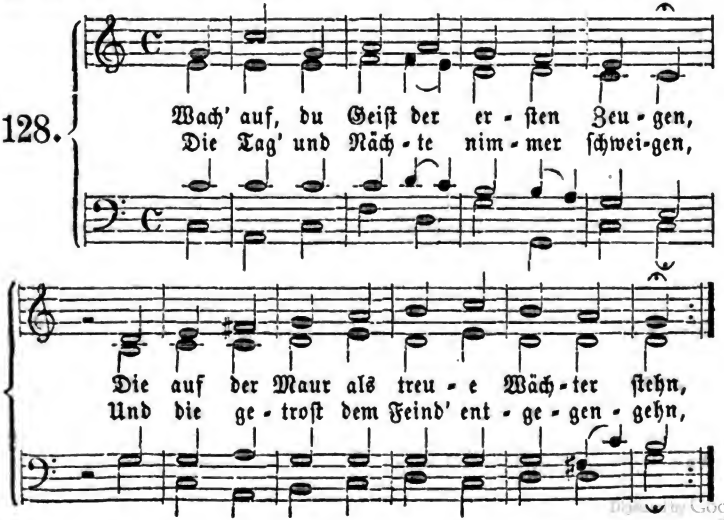

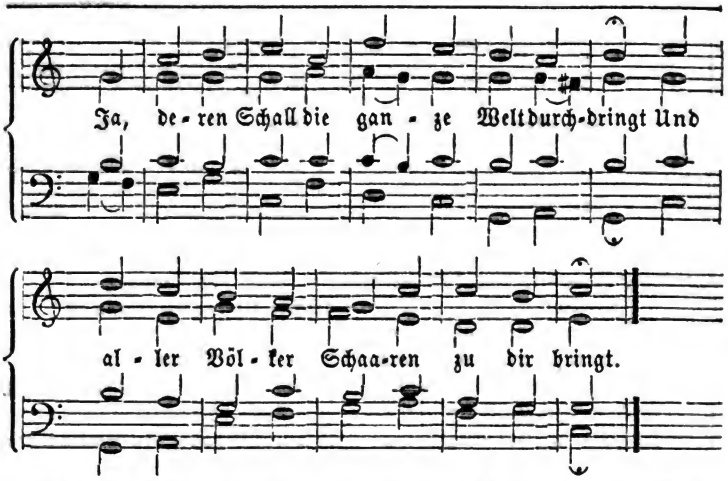

2. O daß dein Feuer bald entbrennte!
O möcht' es doch in alle Lande gehn,
O Herr, daß jedes Volk erkennte,
Was zur Erlösung ihm von dir geschehn!
Du Herr der Erndte, siehe doch darein!
Die Erndt' ist groß, die Zahl der Knechte klein.

3. Dein Sohn hat ja mit klaren Worten
Uns diese Bitte in den Mund gelegt.
O siehe, wie an allen Orten
Sich deiner Kinder Herz und Sinn bewegt
Dich herzinbrünstig hierum anzuflehn!
Drum hör', o Herr, und sprich: Es soll geschehn!

4. So gieb dein Wort mit großen Schaaren,
Laß sie in Kraft Evangelisten sein!
Laß eilend Hilf' uns widerfahren
Und brich in Satans Reich mit Macht hinein!
Herr, breite auf dem weiten Erdenkreis
Dein Reich bald aus zu deines Namens Preis!

5. Ach, laß dein Wort recht schnelle laufen!
Es sei kein Ort ohn dessen Glanz und Schein!
Ach, führe bald dadurch mit Haufen
Der Heiden Füll zu deinen Thoren ein!
Ja, wecke doch auch Israel bald auf,
Und also segne deines Wortes Lauf!

6. O beßre Zions wüste Stege!
Und was dein Wort im Laufe hindern kann,
Das räum', ach räum' aus jedem Wege!
Vertilg', o Herr, den falschen Glaubenswahn!
Von schnöden Miethlingen mach bald uns frei,

Digitized by Google

Daß Kirch' und Schul' ein Garten Gottes sei!

7. Laß jede hoh' und niedre Schule
Die Werkstatt deines guten Geistes sein;
Ja, sitze du nur auf dem Stuhle
Und präge dich der Jugend selber ein;
Laß treue Lehrer uns und Beter sehn,
Die kräftig vor den Riß der Kirche stehn!

8. Ach, daß die Hilf' aus Zion käme!
O daß dein Geist so, wie dein Wort verspricht,
Dein Volk aus dem Gefängniß nähme!
O würd' es vor dem End noch einmal Licht!
Ach reiß, o Herr, den Himmel bald entzwei
Und komm herab zur Hilf' und mach' uns frei!

9. Ach, wird dein Herze nicht beweget,
Da du, o Gott, die Liebe selber bist,
Und was von Lieb' in uns sich reget,
Aus deinem Liebesfeur ein Fünklein ist?
Da wir in schwacher Liebe nun so flehn,
Was soll nicht von der Liebe Quell geschehn?

10. Du wirst ja wohl dein Werk vollenden,
Der du der Welten Heil und Richter bist;
Du wirst der Menschheit Jammer wenden,
So dunkel jetzt dein Weg, o Heil'ger, ist.
Drum treib uns ferner dich nur anzuflehn:
Du thust noch über Bitten und Verstehn.

Mel. 21: Gott sei Dank.

129. Walte, walte nah' und fern,
Allgewaltig Wort des Herrn,
Wo nur seiner Allmacht Ruf
Menschen für den Himmel schuf!

2. Wort vom Vater, der die Welt
Schuf und in den Armen hält
Und aus seinem Schooß herab
Seinen Sohn zum Heil ihr gab;

3. Wort von des Erlösers Huld,
Der der Erde schwere Schuld
Durch des heil'gen Todes That
Ewig weggenommen hat;

4. Kräftig Wort von Gottes Geist,
Der den Weg zum Himmel weist
Und durch seine heil'ge Kraft
Wollen und Vollbringen schafft:

5. Wort des Lebens, stark und rein,
Alle Völker harren dein;
Walte fort, bis aus der Nacht
Alle Welt zum Tag' erwacht!

6. Auf zur Erndt' in alle Welt!
Weithin wogt das weiße Feld;
Klein ist noch der Schnitter Zahl,
Viel der Arbeit überall.

7. Herr der Erndte, groß und gut,
Wirk zum Werke Lust und Muth!
Laß die Völker allzumal
Schauen deines Lichtes Stral!

Digitized by Google

X. Wort Gottes.

130.

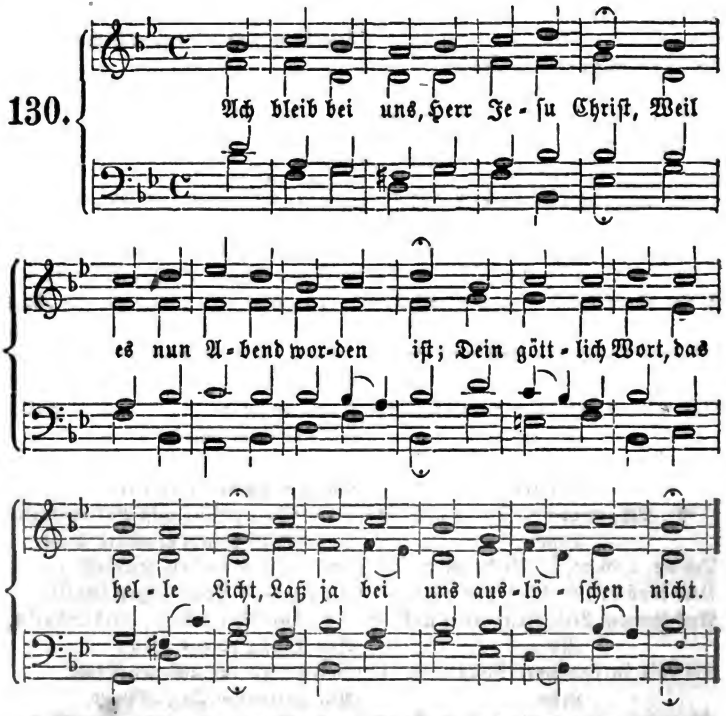

2. In dieſer letzten argen Zeit
Verleih uns, Herr, Beſtändigkeit,
Daß wir dein Wort und Sacrament
Bewahren rein bis an das End.

3. Herr Jeſu, hilf, dein Kirch erhalt:
Wir ſind gar ſicher, träg und kalt;
Gieb Glück und Heil zu deinem Wort,
Damit es ſchall an allem Ort.

4. Erhalt uns nur bei deinem Wort,
Und wehr des Teufels Trug und Mord;
Gieb deiner Kirche Gnad und Huld,
Fried, Einigkeit, Muth und Geduld.

5. Den ſtolzen Geiſtern wehre doch,
Die mit Gewalt ſich heben hoch
Und bringen eigne Weisheit her
Zu fälſchen deine rechte Lehr.

6. Die Sach und Ehr, Herr Jeſu Chriſt,
Nicht unſer, ſondern dein ja iſt:
Darum ſo ſteh du denen bei,
Die ſich auf dich verlaſſen frei.

Digitized by Google

7. Dein Wort ist unsres Herzens Trutz
Und deiner Kirche wahrer Schutz:
Dabei erhalt uns, lieber Herr,
Daß wir nichts andres suchen mehr.
8. Hilf leben uns nach deinem Wort
Und endlich darauf scheiden fort,
Von hinnen aus dem Jammerthal
Zu dir in deinen Himmelssaal.

Mel. 273: Was mein Gott will.

131. Allein auf Gottes Wort will
Stets meinen Glauben bauen; [ich
Das soll mein Schatz sein ewiglich,
Dem ich allein will trauen.
Der Menschen Weisheit will ich nicht
Dem Gotteswort vergleichen:
Wo Gottes Wort klar spricht und
Soll billig Alles weichen. [richtt,
2. Allein auf Gott, sein Wort all-
Mein Herz sich soll verlassen; [ein
Sein Wort soll mir ein Leuchte sein
Zu gehn auf rechter Straßen.
O Gott, laß mich kein falsche Lehr
Von deiner Wahrheit trennen;
Hilf mir um deines Namens Ehr
Die Wahrheit zu bekennen.
3. Allein auf Gott verlass' ich mich,
Auf seine Gnad und Güte;
Ich hoff, daß er mich gnädiglich
Vor Satans List behüte.
O Gott, mein Herr, erleuchte mich,
Mein Herz auch zu dir wende;
Bei deinem Wort mich seliglich
Erhalt bis an mein Ende!

Mel. 271: Was Gott thut, das.

132. Dein Wort, o Herr, ist milder
Für trostbedürft'ge Seelen. [Thau
Laß keinem Pflänzchen deiner Au
Den Himmelsbalsam fehlen!
Erquickt durch ihn,
Laß jedes blühn
Und in der Zukunft Tagen
Dir Frucht und Samen tragen.
2. Dein Wort ist, Herr, ein Flammenschwert,
Ein Blitz, der Felsen splittert,
Ein Feuer, das im Herzen zehrt
Und Mark und Bein erschüttert.
O laß dein Wort
Noch fort und fort
Der Sünde Macht zerscheitern
Und alle Herzen läutern!
3. Dein Wort ist uns der Wunder-
Für unsre Pilgerreise; [stern
Es führt auch Thoren hin zum Herrn
Und macht die Einfalt weise.
Dein Himmelslicht
Verlösch' uns nicht
Und leucht' in jede Seele,
Daß keine dich verfehle.
4. Ich suchte Trost und fand ihn nicht:
Da ward das Wort der Gnade
Mein Labsal, meine Zuversicht,
Die Fackel meiner Pfade;
Sie zeigte mir
Den Weg zu dir
Und leuchtet meinen Schritten
Bis zu den ew'gen Hütten.
5. Nun halt' ich mich mit festem Sinn
Zu dir, dem sichern Horte.
Wo anders wend' ich mich sonst hin?
Herr, du hast Lebensworte.
Laß immerfort
Dein helles Wort
In allen Lebenszeiten
Uns trösten, warnen, leiten!
6. O sende bald von Ort zu Ort
Den Durst nach deinen Lehren,
Den Hunger aus, dein Lebenswort

Und deinen Geist zu hören;
Send' aus ein Heer,
Von Meer zu Meer
Der Herzen Durst zu stillen
Und dir dein Reich zu füllen.

Mel. 193: Ach, wann wird kommen.

133. Der Spötter Strom reißt Viele fort;
Erhalt du uns bei deinem Wort:
So können wir uns, Vater, dein
Im Leben und im Tode freun.

2. Ein Haufe Lästrer wagt's, o Gott,
Mit frechem Hohn und wildem Spott
Den Mittler, deinen Sohn zu schmähn,
Durch den selbst Himmel einst vergehn.

3. Ach, ihrer Lehre Pest, o Herr,
Schleicht jetzo nicht im Finstern mehr:
Sie bricht am Mittag selbst hervor,
Hebt hoch ihr tödtend Haupt empor.

4. Sie herrscht durch Weise dieser Welt:
Herr, Herr, wenn uns dein Arm nicht hält,
So reißt sie uns zum Tode fort.
Gieb Sieg und Leben durch dein Wort!

5. Gieb uns den Sieg durch Jesum Christ!
Er, dem die Macht gegeben ist,
Ist unser Schutz und starke Wehr;
Staub ist vor ihm der Spötter Heer.

6. Du hast von Ewigkeit gesehn,
Wie lange noch ihr Reich bestehn
Und gegen dich noch trotzen soll.
Vielleicht ist, Herr, ihr Maß bald voll.

7. O kenntet ihr, den ihr verhöhnt!
Auch euch, auch euch hat er versöhnt.
Ach, wüßtet ihr's, die ihr ihn haßt:
Sanft ist sein Joch, leicht seine Last.

8. Ihr aber schleppt der Sünde Joch.
Erbarm', o Gott, dich ihrer doch
Und gieb, daß vor der Todesnacht
Zur Reue noch ihr Herz erwacht!

134.

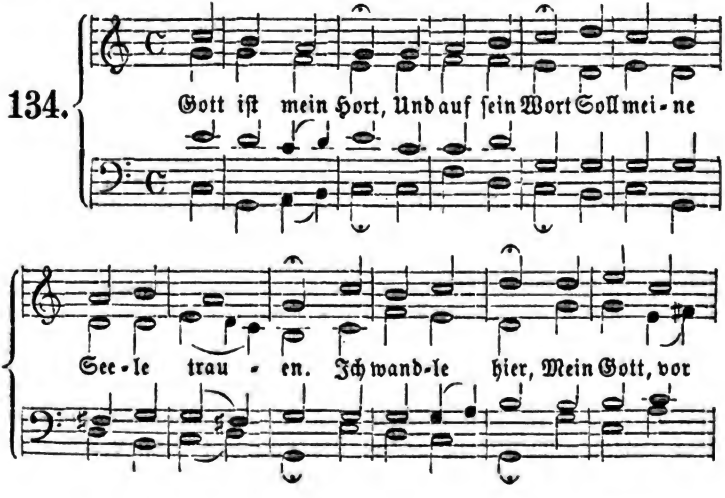

Digitized by Google

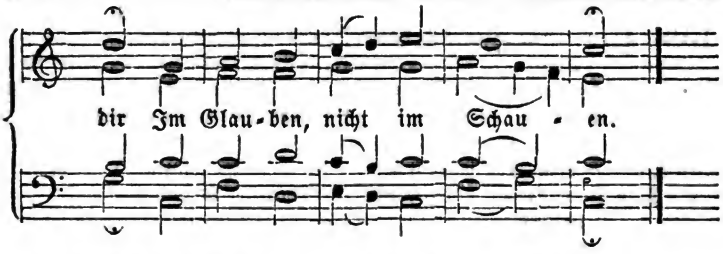

2. Dein Wort ist wahr:
Laß immerdar
Mich seine Kräfte schmecken!
Laß keinen Spott,
O Herr mein Gott,
Mich von dem Glauben schrecken!

3. Wo hätt' ich Licht,
Wofern mich nicht
Dein Wort die Wahrheit lehrte?
Gott, ohne sie
Verstünd' ich nie,
Wie ich dich würdig ehrte.

4. Dein Wort erklärt
Der Seele Werth,
Unsterblichkeit und Leben:
Zur Ewigkeit
Ist diese Zeit
Von dir mir übergeben.

5. Dein ew'ger Rath
Die Missethat
Der Sünder zu versühnen,
Den kennt' ich nicht,
Wär mir dieß Licht
Nicht durch dein Wort erschienen.

6. Nun darf mein Herz
In Reu und Schmerz
Der Sünden nicht verzagen:
Nein, du verzeihst,
Lehrst meinen Geist
Ein gläubig Abba sagen.

7. Mich zu erneun,
Mich dir zu weihn
Ist meines Heils Geschäfte.
Durch meine Müh
Vermag ich's nie:
Dein Wort giebt mir die Kräfte.

8. Herr, unser Hort,
Laß uns dieß Wort!
Denn du hast's uns gegeben.
Es sei mein Theil,
Es sei mir Heil
Und Kraft zum ew'gen Leben!

Mel. 63: O du Liebe meiner Liebe.

135. Herr, dein Wort, die edle
Diesen Schatz, erhalte mir: [Gabe,
Denn ich zieh' es aller Habe
Und dem größten Reichthum für.
Wenn dein Wort nicht mehr soll gel-
Worauf soll der Glaube ruhn? [ten,
Mir ist's nicht um tausend Welten,
Aber um dein Wort zu thun.

2. Hallelujah, Ja und Amen!
Herr, du wollest auf mich sehn,
Daß ich mög' in deinem Namen
Fest bei deinem Worte stehn;
Laß mich eifrig sein beflissen
Dir zu dienen früh und spat
Und zugleich zu deinen Füßen
Sitzen, wie Maria that.

Digitized by Google

Mel. 8: Herr Jesu Christ, dich.

136. Herr, öffne meines Herzens Thür,
Zeuch mein Herz durch dein Wort zu dir,
Laß mich dein Wort bewahren rein,
Laß mich dein Kind und Erbe sein!

2. Dein Wort bewegt des Herzens Grund,
Dein Wort macht Leib und Seel gesund,
Dein Wort ist's, das mein Herz erfreut,
Dein Wort giebt Trost und Seligkeit.

3. Ehr sei dem Vater und dem Sohn,
Dem heil'gen Geist in Einem Thron:
Der heiligen Dreieinigkeit
Sei Lob und Preis in Ewigkeit!

Mel. 24: O wie so gar sanftmüthig.

137. Laß mich dein sein und bleiben,
Du treuer Gott und Herr!
Von dir laß nichts mich treiben;
Halt mich bei reiner Lehr!
Herr, laß mich nur nicht wanken,
Gieb mir Beständigkeit!
Dafür will ich dir danken
In alle Ewigkeit.

Mel. 17: Auf, auf, ihr Reichsgenossen.

138. Mein Jesus führt den Namen,
Daß er ein Sämann heißt,
Der immer guten Samen
Zu säen sich befleißt.
Und dieser ist sein Wort:
Das läßt er reichlich fallen;
Doch fällt es nicht bei Allen
Auf einen guten Ort.

2. Den hartgetretnen Wegen
Gleicht vieler Menschen Sinn:
Da streut er ohne Segen
Den edlen Samen hin;
Da können's allezeit
Hinweg die Vögel rauben:
So folget dann kein Glauben
Und keine Seligkeit.

3. Viel Herzen sind bestellet
Wie lauter Fels und Stein,
Drauf wohl das Saatkorn fället,
Doch wurzelt es nicht ein.
Wie bald verdorrt der Saft,
Wenn heiß die Sonne glühet,
Daß man sie welken siehet!
Ihr Glaub' ist ohne Kraft.

4. Viel sind ein Dornengarten,
Darin das Korn erstickt;
Von Sorgen aller Arten
Wird stets ihr Herz gedrückt,
Von Lust und Geldessucht.
Drum hören sie vergebens
Das theure Wort des Lebens
Und bringen keine Frucht.

5. Doch trifft man auch daneben
Ein gutes Land noch an,
Das hundertfältig geben
Und Garben bringen kann.
Wo man das Wort recht hört,
Daß es im Herzen bleibet
Und feste Wurzel treibet,
Da wird die Frucht vermehrt.

6. Ach Herr, laß mein Gemüthe
Den guten Acker sein!
Du streust aus großer Güte
Den edlen Samen ein
Und willst mit Ernst die Frucht.
So laß dein Wort gelingen
Und solche Früchte bringen,
Wie du sie stets gesucht!

7. Zerreiß mit deinem Pfluge
Den hartgetretnen Weg,
Und wehr des Vogels Fluge,

Digitized by Google

Der alles raubt hinweg;
Erweiche Herz und Sinn
Und mache mich stets wacker,
Daß ich kein Felsenacker
In deiner Kirche bin.

8. Reiß aus der Sorge Dörner,
Davon die Saat erstickt;
Gieb, daß des Wortes Körner
Kein böses Kraut erdrückt;
Pflanz die Geduld ins Herz:
So steigt in guten Tagen
Und auch bei allen Plagen
Mein Halm stets himmelwärts.

9. Mach' aus dem dürren Sande
Mich immer mehr und mehr
Zu einem guten Lande
Durch deines Wortes Lehr!
Dein Geist mein Sonnenlicht,
Dein Blut mein Thau und Regen:
So bin ich allerwegen
Mit Segen zugerichtt.

Mel. 10: Liebster Jesu, wir sind hier.

139. Sagt, was hat die weite Welt,
Das dem Worte Gottes gleichet?
Was sind Ehre, Lust und Geld?
Rauch, der in den Wind entweichet.
Doch wenn Erd' und Himmel stürzen,
Nichts kann Gottes Wort verkürzen.

2. Dich erreicht kein Erdenpreis,
Theures Wort, von Gott gegeben;
Größres hat kein Himmelskreis:
Du, o Wort, bist Geist und Leben,
Trost der Armen, Kraft der Schwa-
Kannst auf ewig selig machen. [chen,

3. Lebenswort, was giebt wie du
Licht und Weisheit, Heil und Gnade,
In Bedrängniß Seelenruh,
Muth auf bangem Dornenpfade?
Was kein Menschenwitz ergründet,
Wird in dir uns hell verkündet.

4. Selig, die an Gottes Wort
Geist und Herz sich gern' erquicken,
Und vom Baum, der nie verdorrt,
Blätter der Gesundheit pflücken,
Und in seinen Bergwerksgründen
Immer neue Schätze finden.

5. Lehre mich, du Geist des Herrn,
Gottes Wort vor Allem lieben
Und in deinem Lichte gern
Mich nach seiner Vorschrift üben,
Daß es all mein Thun regiere,
Daß es mich zum Himmel führe.

Mel. 103: Komm, o komm, du Geist.

140. Theures Wort aus Gottes Munde,
Das mir Himmelsfrüchte trägt,
Dich allein hab' ich zum Grunde
Meiner Seligkeit gelegt:
In dir treff' ich alles an,
Was zu Gott mich führen kann.

2. Will ich einen Vorschmack haben
Von den Freuden jener Welt,
Bist du meinen Geist zu laben
Mir zur Nahrung dargestellt:
Lebensbrot das find' ich hier,
Lebenswasser beutst du mir.

3. Geist der Gnaden, der im Worte
Mich an Gottes Herze legt,
Oeffne mir des Himmels Pforte,
Daß mein Geist hier recht erwägt,
Was für Schätze Gottes Hand
Durch sein Wort ihm zugesandt.

4. Gieb dem Saatkorn einen Acker,
Der die Frucht nicht schuldig bleibt;
Mache mir die Augen wacker,
Und was hier dein Finger schreibt,
Präge mir im Herzen ein,
Laß den Zweifel ferne sein.

5. Was ich lese, laß mich merken;

Digitized by Google

Was du lehrest, laß mich thun.
Wird dein Wort den Glauben stärken,
Laß es nicht dabei beruhn,
Sondern gieb, daß er dabei
Auch durch Liebe thätig sei.

6. Hilf, daß alle meine Wege
Nur nach dieser Richtschnur gehn.
Was ich hier zum Grunde lege,
Müsse wie ein Felsen stehn,
Daß mein Geist auch Rath und That
In den größten Nöthen hat.

7. Laß dein Wort mir einen Spiegel,
Jesu, deines Vorbilds sein;
Drück darauf dein Gnadensiegel,
Drück' es meinem Herzen ein,
Daß ich fest im Glauben steh,
Bis ich dort zum Schauen geh.

Mel. 64: O Haupt voll Blut.

141. Wohl dem, der Jesum liebet
Und Jesu Himmelswort!
Niemals an dem verübet
Der Satan seinen Mord.
Wo Jesus sich befindet,
Da stehet Alles wohl;
Wer auf sein Wort sich gründet,
Der lebet lebensvoll.

2. Bist du vielleicht verirret
Vom rechten Lebenspfad,
Hat dich die Welt verwirret,
Komm! hier ist Gottes Wort:
Das wird dir klärlich weisen
Die rechte Tugendbahn,
Darauf du müssest reisen,
Wenn du willst himmelan.

3. Bist du vielleicht betrübet,
Ja, wirst du fort und fort
In Kreuz und Noth geübet,
Komm! hier ist Gottes Wort:
Dieß wird dich schon erquicken,
Und wenn gleich Höll' und Welt
Dich wollten unterdrücken,
Behältst du doch das Feld.

4. Hast du dich lassen blenden
Und irrest hier und dort
Und strauchelst aller Enden,
Komm! hier ist Gottes Wort:
Dieß machet, daß die Blinden
Sich zu dem rechten Steg
Hinwieder können finden
Von ihrem irren Weg.

5. Wirst endlich du geführet
Durch jenen finstern Ort,
Allwo der Tod regieret,
Komm! hier ist Gottes Wort:
Dieß ist dein Stab und Stecken,
Mit diesem kannst du dich
Vor Satans List und Schrecken
Beschützen mächtiglich.

6. Hilf, Jesu, daß ich liebe
Dein seligmachend Wort
Und stets darin mich übe;
Hilf, liebster Seelenhort,
Daß ich's in meinem Herzen
Bewahr durch deine Huld,
Damit in Kreuzesschmerzen
Es Frucht trag' in Geduld.

XI. Tauf- und Confirmationslieder.

Tauflieder.

Mel. 381: Wer weiß, wie nahe.

142. Barmherziger, laß deiner Gnade
Jetzt dieses Kind empfohlen sein,
Das wir im heil'gen Wasserbade
Nach deines Sohns Befehl dir weihn;

Digitized by Google

Erfülle, was dein Wort verheißt,
An ihm, Gott Vater, Sohn und Geist!

2. Regiere nun das ganze Leben
Auch dieses Kindes, treuer Gott!
Dir sei und bleib' es stets ergeben;
Sei du mit ihm in Glück und Noth;
Ach führ' es selbst auf rechter Bahn,
Nimm es zuletzt mit Ehren an!

3. Laß uns die Wohlthat recht ermessen,
Die uns die Taufe zugewandt,
Und nie, o Herr, den Bund vergessen,
Der uns so fest mit dir verband;
Uns alle stärk zu neuer Treu,
Daß über uns dein Friede sei!

Mel. 10: Liebster Jesu, wir sind hier.

143. Liebster Jesu, wir sind hier
Deinem Worte nachzuleben;
Dieses Kindlein kommt zu dir,
Weil du den Befehl gegeben:
Laßt die Kindlein zu mir kommen!
Und dein Arm sie aufgenommen.

2. Ja, es schallet allermeist
Dieses Wort in unsre Ohren:
Wer durch Wasser und durch Geist
Nicht zuvor ist neugeboren,
Wird von dir nicht aufgenommen,
Wird in Gottes Reich nicht kommen.

3. Darum eilen wir zu dir:
Nimm dieß Pfand von unsern Armen;
Tritt mit deinem Glanz herfür
Und erzeige dein Erbarmen,
Daß es dein Kind hier auf Erden
Und im Himmel möge werden.

4. Hirte, nimm dein Schäflein an!
Haupt, mach' es zu deinem Gliede!
Himmelsweg, zeig' ihm die Bahn!
Friedefürst, sei du sein Friede!
Weinstock, hilf, daß diese Rebe
Auch im Glauben dich umgebe!

5. Nun, wir legen an dein Herz,
Was vom Herzen ist gegangen:
Führ die Seufzer himmelwärts,
Und erfülle das Verlangen;
Ja, den Namen, den wir geben,
Schreib ins Lebensbuch zum Leben!

Confirmationslieder.

Mel. 16: Die wir uns allhier.

144. Eines wünsch' ich mir vor allem Andern,
Eine Speise früh und spät;
Selig läßt's im Thränenthal sich wandern,
Wenn dieß Eine mit uns geht: dern,
Unverrückt auf Einen Mann zu schauen,
Der mit blut'gem Schweiß und Todesgrauen
Auf sein Antlitz niedersank
Und den Kelch des Vaters trank.

2. Ewig soll er mir vor Augen stehen,
Wie er als ein stilles Lamm
Dort so blutig und so bleich zu sehen,
Hangend an des Kreuzes Stamm,
Wie er dürstend rang um meine Seele,
Daß sie ihm zu seinem Lohn nicht fehle,
Und dann auch an mich gedacht,
Als er rief: es ist vollbracht!

3. Ja, mein Jesu, laß mich nie vergessen
Meine Schuld und deine Huld!
Als ich in der Finsterniß gesessen,
Trugest du mit mir Geduld,
Hattest längst nach deinem Schaf getrachtet,
Eh es auf des Hirten Ruf geachtet,
Und mit theurem Lösegeld
Mich erkauft von dieser Welt.

Digitized by Google

4. Ich bin dein: sprich du darauf ein
Treuster Jesu, du bist mein. [Amen!
Drücke deinen süßen Jesusnamen
Brennend in mein Herz hinein!
Mit dir Alles thun und Alles lassen,
In dir leben und in dir erblassen,
Das sei bis zur letzten Stund
Unser Wandel, unser Bund.

Mel. 44: Hilf, Herr Jesu.

145. Großer König unsrer Erden,
Jesu, dem die ganze Welt
Ewiglich muß dienstbar werden,
Dessen Hand das Zepter hält,
Wir, dein Volk und Eigenthum,
Wollen deines Namens Ruhm
Mit verdientem Lob' erheben
Und dir Preis und Ehre geben.

2. Herr, wir danken dir einmüthig,
Daß du dir ein Volk erwählt
Und auch uns Verlorne gütig
Deiner Kirche zugezählt:
Wir sind Christen, wir sind dein.
Laß uns, was wir heißen, sein
Und aufrichtig darnach streben,
Wie wir dir zu Dienste leben.

3. Dir sei Dank für deine Gaben,
So du in die Kinder legst,
Die den Bund bestätigt haben,
Die du in den Armen trägst.
Herr, laß ihnen ewig nicht,
Was ihr Mund allhier verspricht,
Was sie heut sich vorgenommen,
Aus dem Sinn und Herzen kommen.

4. Gieb, daß sie durch deinen Segen,
Dir, o Heiland, treugesinnt,
Beßre Christen werden mögen,
Als wir leider alle sind.
Durch sie sei dein Reich vermehrt,
Durch sie werdest du geehrt,
Bis wir all' in Zions Höhen
Einst dein Jubelfest begehen.

Mel. 175: O daß ich tausend Zungen.

146. Ich bin getauft auf deinen Namen,
Gott Vater, Sohn und heil'ger Geist:
Ich bin gezählt zu deinem Samen,
Zum Volk, das dir geheiligt heißt;
Ich bin in Christum eingesenkt;
Ich bin mit seinem Geist beschenkt.

2. Du hast zu deinem Kind' und Erben,
Mein lieber Vater, mich erklärt;
Du hast die Frucht von deinem Sterben,
Mein treuer Heiland, mir gewährt;
Du willst in aller Noth und Pein,
O guter Geist, mein Tröster sein.

3. Doch hab' ich dir auch Furcht und Liebe,
Treu und Gehorsam zugesagt;
Ich habe mich aus reinem Triebe
Dein Eigenthum zu sein gewagt:
Hingegen sagt' ich bis ins Grab
Der Sünd' und ihren Werken ab.

4. Und heute geb' ich dir aufs Neue
Leib, Seel' und Herz zum Opfer hin:
Erwecke mich zu neuer Treue,
Und nimm Besitz von meinem Sinn;
Es sei in mir kein Tropfen Blut,
Der nicht, Herr, deinen Willen thut.

5. Laß diesen Vorsatz nimmer wanken,
Gott Vater, Sohn und heil'ger Geist!
Halt mich in deines Bundes Schranken,
Bis mich dein Wille sterben heißt!
So leb' ich dir, so sterb' ich dir,
So lob' ich dich dort für und für.

Digitized by Google

Mel. 193: Ach, wann wird kommen.

147. Im Namen des Herrn Jesu
Der seiner Kirche König ist, [Christ,
Nimmt seiner Gläubigen Gemein
Euch jetzt in ihre Mitte ein;

2. Mit uns in Einem Bund zu stehn,
Ihm unverrücklich nachzugehn,
Daß ihr als Glieder theilhaft seid
Der Kreuzesschmach und Kreuzesfreud.

3. Er biet' euch seinen Friedensgruß
Zu seines heil'gen Mahls Genuß,
Das euch ein Siegel seiner Treu
Und unserer Gemeinschaft sei.

4. Wir reichen euch dazu die Hand.
Der Herr, dem euer Herz bekannt,
Laß' euern Gang in der Gemein
Euch Seligkeit, ihm Freude sein.

5. Der Gott des Friedens heil'ge euch
Zu Jesu Ruhm und uns zugleich,
Damit ihm Geist und Seel' und Leib
Auf seinen Tag unsträflich bleib.

XII. Abendmahlslieder.

Vor dem heil. Abendmahl.

Mel. 400: Wachet auf.

148. Herr, du wollst uns vollbereiten
Zu deines Mahles Seligkeiten;
Sei mitten unter uns, o Gott!
Laß uns, Leben zu empfahen,
Mit glaubensvollem Herzen nahen,
Und sprich uns los von Sünd' und [Tod!
Wir sind, o Jesu, dein:
Dein laß uns ewig sein!
Amen, Amen!
Anbetung dir!
Einst feiern wir
Das große Abendmahl bei dir.

2. Nehmt und eßt zum ew'gen Leben
Das Brot, das euch der Herr gegeben;
Die Gnade Jesu sei mit euch!
Nehmt und trinkt zum ew'gen Leben
Den Kelch des Heils, auch euch gegeben;
Erbt, erringt des Mittlers Reich!
Wacht! eure Seele sei
Bis in den Tod getreu!
Amen, Amen!
Der Weg ist schmal;
Klein ist die Zahl,
Die dort eingeht zum Abendmahl.

Digitized by Google

149.

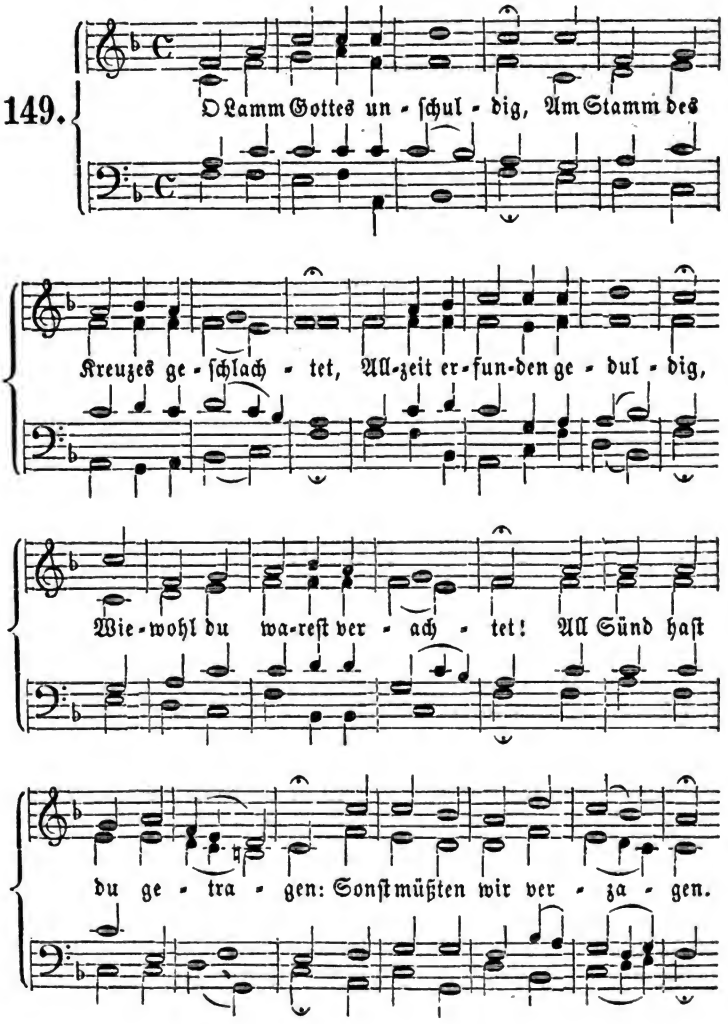

Digitized by Google

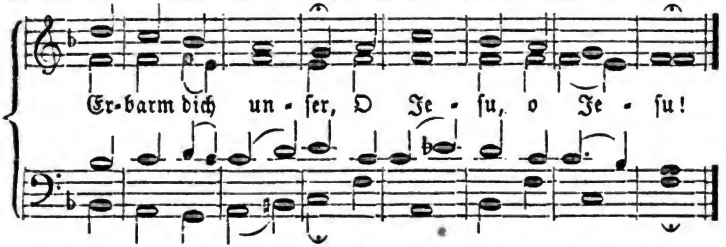

2. O Lamm Gottes unschuldig, ꝛc.
Erbarm dich unser,
O Jesu! o Jesu!

3. O Lamm Gottes unschuldig, ꝛc.
Gieb uns deinn Frieden,
O Jesu! o Jesu!

Nach dem heil. Abendmahl.

150.

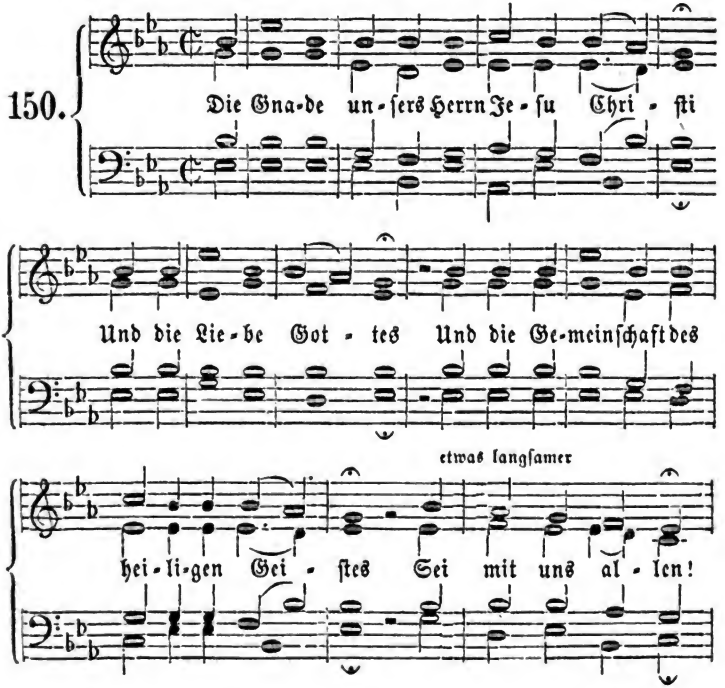

Digitized by Google

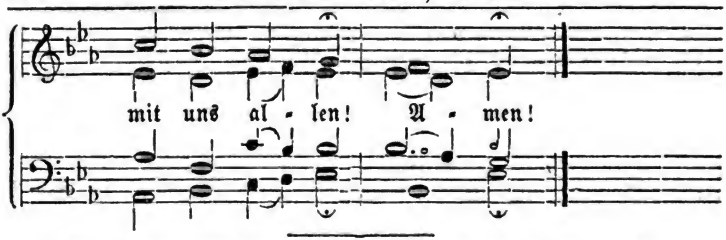

Mel. 44: Hilf, Herr Jesu.*

151. Ach, Gnad' über alle Gna-
Heißet das nicht Gütigkeit? [den!
Jesus hat uns selbst geladen,
Und sein Tisch ist uns bereit!
Jesus bittet uns zu Gast,
Daß wir, aller Sorgen Last,
Aller Sünd' und Noth entnommen,
In den Himmel möchten kommen.

2. Herr, du hast dich hingegeben
Unsertwegen in den Tod,
Daß wir möchten wieder leben,
Frei von aller Qual und Noth:
Aber deiner Liebe Macht
Hat dich auch dahin gebracht,
Daß du deinen Leib uns schenkest
Und mit deinem Blut uns tränkest.

3. Zu dir komm' ich denn geschrit-
O mein Heiland Jesu Christ, [ten,
Und will dich im Glauben bitten,
Weil für mich bereitet ist
Jetzt dein reicher Gnadentisch,
Daß sich meine Seel' erfrisch
Und in deines Lebens Fülle
Sich ihr heißes Dürsten stille.

4. Zu dir will ich jetzo schicken
Mein ganz müd' und mattes Herz:
Ach! das wolleſt du erquicken;
Nach dir seufzet es in Schmerz.
Mach' es ganz von Sünden rein,
Laß es deine Wohnung sein;
Daß du drinnen mögest leben,
Sei es einzig dir gegeben.

Mel. 172: Nun danket alle Gott.

152. Ach, Jesus lebt in mir;
Nichts ist, das uns kann scheiden:
Es ist im Abendmahl
Eins worden aus uns beiden.
Ich hab' ihn, er hat mich;
Was sein ist, das ist mein;
Sein Herz, mein Herz Ein Herz;
Was mein ist, das ist sein.

2. An Jesu hange ich;
Er lebt und ich soll leben:
Er hat mir deß zum Pfand
Sein Fleisch und Blut gegeben.
Ich hab die rechte Speis,
Ich hab den rechten Trank,
Dadurch ich ewig leb
Und dir sag Lob und Dank.

3. Zum Leben hast du mich
Gespeiset und getränket;
Der Vater hat mit dir
Auch Alles mir geschenket.
Auf diesen Trost leb' ich
Und fahr' auch drauf dahin,
Weil du mein Leben bist
Und Sterben mein Gewinn.

4. Sterb' ich dem Leibe nach,
So muß mir's doch gelingen:
Ich werde durch den Tod
Zu dir ins Leben dringen.
Ich weiß es zu gewiß,
Daß mein Erlöser lebt,
Der aus dem Grab' auch mich
Zum Leben einst erhebt.

Digitized by Google

5. Herr, dieses klaren Worts:
„Ich leb', und ihr sollt leben"
Will ich durch deine Hilf
Mich nimmermehr begeben.
Sag, Jesu, Amen drauf!
Ich sage dazu Ja.
Es bleibt dabei, ich leb.
Amen! Hallelujah!

Mel. 184: Aus tiefer Noth.

153. Du Lebensbrod, Herr Jesu Christ,
Kann dich ein Sünder haben,
Der nach dem Himmel hungrig ist
Und sich an dir will laben,
So bitt' ich dich demüthiglich,
Du wollest selbst bereiten mich,
Daß ich dein theilhaft werde.

2. Auf grüner Aue wollest du,
Herr, diesen Tag mich leiten,
Den frischen Wassern führen zu,
Den Tisch für mich bereiten.
Ich bin zwar sündig, matt und krank:
Doch laß mich deinen Gnadentrank
Aus deinem Kelche trinken.

3. Du wollst in meiner Seelennoth,
Herr Jesu, mir verleihen
Nach dir, dem wahren Lebensbrod,
In rechtem Ernst zu schreien;
Dein Hochzeitkleid bedecke mich,
Daß ich im Glauben würdiglich
An deiner Tafel sitze.

4. Laß mich die Sünd' in dieser Zeit
Bereuen ja mit Schmerzen;
Tilg' allen Haß und Bitterkeit,
O Herr, aus meinem Herzen;
Laß mich, du wahres Osterlamm,
Geschlachtet an des Kreuzes Stamm,
Auf dich inbrünstig schauen.

5. So komm' ich denn: ich bin's nicht werth,
Daß ich vor dir erscheine;
Ich bin mit Sünden viel beschwert,
Die schmerzlich ich beweine:
In solcher Trübsal tröstet mich,
Herr Jesu, daß du gnädiglich
Der Sünder dich erbarmest.

6. Ich bin sehr krank, voll Schuld und Sünd:
Laß deine Hand mich heilen;
Ich geh dahin verirrt und blind:
Du wollst mir Licht ertheilen;
Ich bin verdammt: erbarme dich;
Ich bin verloren: suche mich
Und stille meinen Jammer!

7. Du Lebensbrod, Herr Jesu Christ,
Komm selbst dich mir zu schenken;
Lamm, das für mich erwürget ist,
O laß dein Blut mich tränken!
Ich bleib' in dir, du bleibst in mir;
Du öffnest mir des Himmels Thür;
Du wirst mich auferwecken.

Mel. 187: Herzlich lieb.

154. Gelobt seist du, Herr unser Gott,
Gelobt für unsers Mittlers Tod,
Der uns das Heil erworben!
Wie hoch hast du auch mich geliebt!
Er, der uns ew'ges Leben giebt,
Ist auch für mich gestorben.
Mein ganzes Herz frohlockt in mir;
O Vater, ich lobsinge dir.
Gieb, daß ich jeden Tag aufs Neu
Mich deiner Vaterhuld erfreu.
Gott meines Heils, sei ewig mein,
Sei ewig mein,
Und laß mich dir stets dankbar sein.

2. Voll froher Ehrfurcht beug' ich mich
Vor dir, Sohn Gottes, der du dich

Digitized by Google

Für mich dahingegeben.
Es komme mir nie aus dem Sinn,
Wie viel ich dir, Herr, schuldig bin:
Dein Tod bringt mir das Leben.
Durch deines Opfers ew'ge Kraft
Hast du mir ew'ges Heil verschafft;
Du hast durch deinen Kampf, dein
Errungen mir das ew'ge Gut. [Blut
Herr Jesu Christ, wie liebst du mich!
Wie liebst du mich!
Gieb, daß ich ewig liebe dich.

3. Mit Inbrunst fleh' ich, Herr, zu dir:
O schaffe du doch selbst in mir
Ein gläubiges Gemüthe!
Wie dürres Erdreich dürstet mich,
Und meine Seele sehnet sich
Nach deiner großen Güte.
Ich fühle wohl, was mir gebricht:
O stärke meine Zuversicht,
Daß du auch mein Versöhner seist
Und mich vom ew'gen Tod befreist.
Herr, dieser Trost sei fest in mir,
Sei fest in mir!
So dien' ich voller Freuden dir.

Mel. 130: Ach bleib bei uns.

155. Herr, der du als ein stilles Lamm
Am martervollen Kreuzesstamm
Zur Tilgung meiner Sündenlast
Dich auch für mich geopfert hast!

2. Hier feir' ich deinen bittern Tod;
Hier nährst du mich mit Himmelsbrot;
Hier ist das unschätzbare Gut,
Das du mir giebst, dein Leib und Blut.

3. O Heiland, hilf mir, daß ich ja
Mit tiefer Ehrfurcht dir mich nah'!
O Herr, mein Mund empfahe nicht
Des Lebens Speise zum Gericht.

4. Mein Herr und Gott, ich glaub' an dich
Und weiß gewiß, du segnest mich:
Wenn wir im Glauben dir uns nahn,
Willst du uns gnädig nehmen an.

5. Ich Erd' und Asche bin's nicht werth,
Daß so viel Heil mir widerfährt:
Du willst, Erhabner, nicht verschmähn
Zu meinem Herzen einzugehn.

6. Mein Herz steht offen: richte du
Dir's selbst zu deiner Wohnung zu;
Wirf alle Laster ganz hinaus,
Schmück' es mit jeder Tugend aus!

7. Du kommst: gesegnet seist du mir!
Du bleibst in mir, ich bleib' in dir;
Ich end' in dir einst meinen Lauf;
Du weckst mich von den Todten auf.

8. O wie so großen Segen giebt
Dein Bundesmahl dem, der dich liebt!
Ihm ist's ein Pfand der Seligkeit,
Ein Siegel der Gerechtigkeit.

9. Wie brünstig du, mein Jesu, liebst,
Bezeugt dieß Pfand, das du mir giebst:
Nichts scheidet ferner dich und mich;
Mich liebest du, ich liebe dich.

10. Dich, Herr, dich lieb' ich unverrückt,
Wenn Weltlust lockt, wenn Drangsal drückt;
Verschmachtet Leib und Seele mir,
Doch lieb' ich dich und bleib bei dir.

11. Und wenn du mich, o Lebensfürst,
Zur Seligkeit vollenden wirst,
Erquickt mit Freuden ohne Zahl
Mich dort dein ew'ges Abendmahl.

Mel. 50: Der am Kreuz.

156. Herr, du hast für alle Sünder
Einen reichen Tisch gedeckt,

Digitized by Google

Wo dein Brot die armen Kinder
Neu zu Freud' und Liebe weckt.
Hier erschein' ich als ein Gast,
Welchem du geladen hast:
Laß mich nicht mit falschem Herzen
Deine große Huld verscherzen!

2. Höre mich, o Herr der Güte:
Mache mich vom Eitlen frei,
Daß vol Andacht mein Gemüthe
Und mein Herz dir heilig sei!
Nur zu dir steht mein Vertraun:
Lehr mich gläubig auf dich schaun,
Und laß deinen Tisch auf Erden
Mir des Himmels Vorschmack werden!

3. Gnadenvoll willst du mir schenken
Deinen Leib, dein theures Blut:
Drum so laß mich wohl bedenken,
Was hier deine Liebe thut,
Und verleihe, daß ich nicht
Eß' und trinke zum Gericht,
Was du doch zum Heil und Leben
Mir im Abendmahl willst geben.

4. Wirke heilige Gedanken
In der Seel, die dir gehört;
Halte meinen Sinn in Schranken,
Wenn mich Furcht und Zweifel stört;
Fühl' ich meiner Sünden Noth,
So erfülle mich dieß Brot,
Dieser Kelch mit neuem Muthe:
Dein Blut floß auch mir zu Gute.

5. Ohne dich ist ja kein Leben:
Gieb mir neue Lebenskraft!
Ich bin mit Gefahr umgeben:
Du bist's, der mir Hilfe schafft.
Arm am Geist komm' ich zu dir:
Laß dein Abendmahl auch mir
Bei so mancher Last auf Erden,
Herr, zu großer Stärkung werden!

6. Tief will ich's zu Herzen fassen,
Daß du, Herr, die Liebe bist,
Keinen meiner Brüder hassen,
Der mit mir Ein Brot genießt.
Deiner will ich mich erfreun,
Bis ich werde bei dir sein
Und die Fülle deiner Gaben,
Meinen Gott und Alles haben.

157.

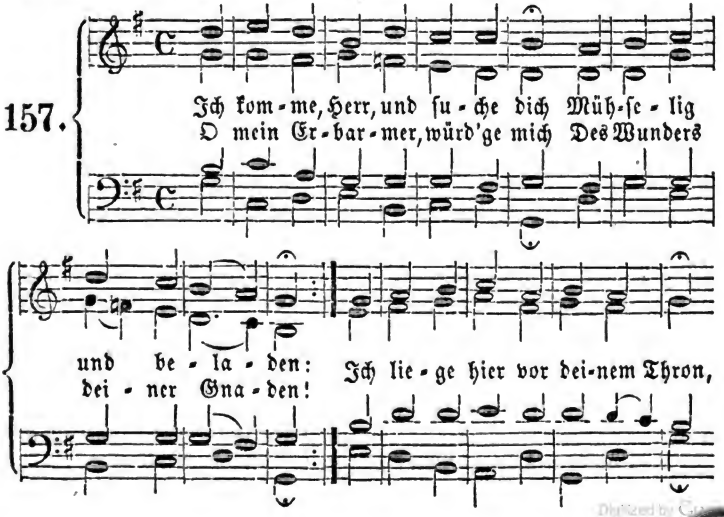

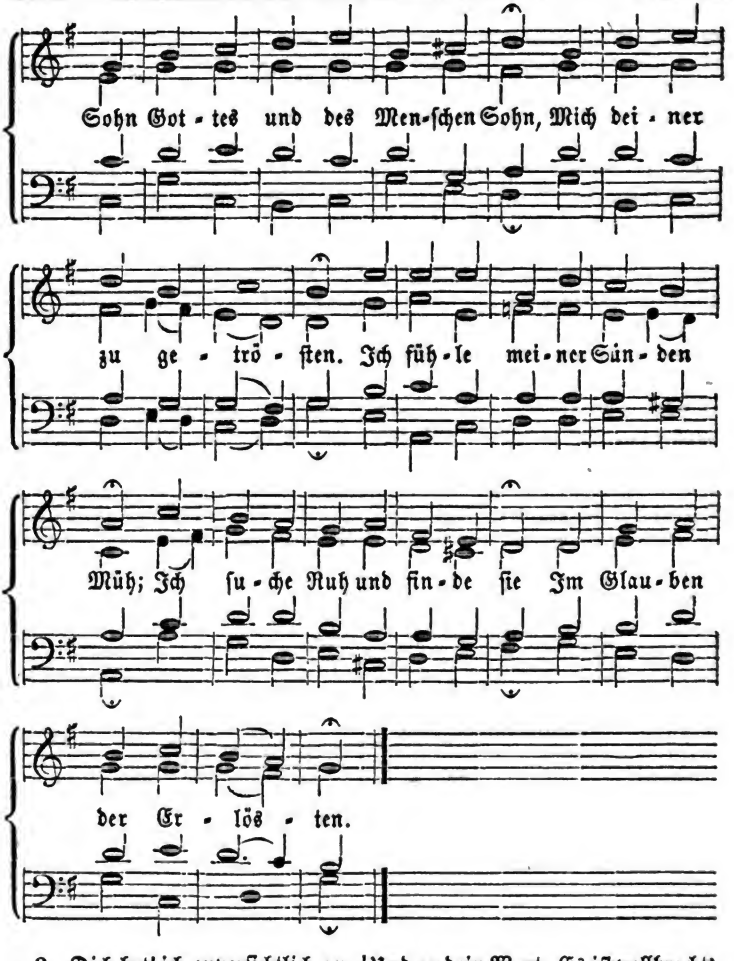

2. Dich bet' ich zuversichtlich an:
Du bist das Heil der Sünder;
Du hast die Handschrift abgethan,
Und wir sind Gottes Kinder.
Ich denk' an deines Leidens Macht
Und an dein Wort: Es ist vollbracht!
Du hast mein Heil verdienet.
Du hast für mich dich dargestellt;
Gott war in dir und hat die Welt
In dir mit sich versühnet.

Digitized by Google

3. So freue dich, mein Herz, in mir!
Er tilget deine Sünden
Und läßt an seinem Tische hier
Dich Gnad' um Gnade finden.
Du rufst, und er erhört dich schon,
Spricht liebreich: Sei getrost, mein Sohn!
Die Schuld ist dir vergeben.
Du bist in meinen Tod getauft,
Und du wirst dem, der dich erkauft,
Von ganzem Herzen leben.

4. Dein ist das Glück der Seligkeit:
Bewahr' es hier im Glauben,
Und laß durch keine Sicherheit
Dir deine Krone rauben!
Sieh, ich vereine mich mit dir;
Ich bin der Weinstock: bleib an mir,
So wirst du Früchte bringen.
Ich helfe dir, ich stärke dich,
Und durch die Liebe gegen mich
Wird dir der Sieg gelingen.

Mel. 198: Herr Jesu Christ, du.

158. Ich preise dich, o Herr, mein Heil,
Für deine Todesleiden.
Hab' ich an ihren Früchten Theil,
So schmeck' ich sel'ge Freuden.
Du wardst ein Opfer auch für mich:
O gieb, daß meine Seele sich
Deß ewig freuen möge.

2. Du lässest mich in deinem Tod
Das wahre Leben finden.
Erlösung aus der größten Noth,
Vergebung aller Sünden,
Gewissensruh, zur Besserung Kraft,
Das hast du, Herr, auch mir verschafft,
Da du am Kreuz gestorben.

3. Ein Pfand ist mir dein Abendmahl
Von deiner großen Liebe.
Du trugest willig Angst und Qual,
Daß ich nicht elend bliebe.
O stärke mein Vertraun zu dir,
Daß ich, so lang' ich lebe hier,
Auf deine Gnade baue.

4. Ich fühle, Herr, voll Reu und Schmerz
Die Bürde meiner Sünden:
Laß mein vor dir gebeugtes Herz
Nur deinen Trost empfinden,
Den Trost, daß du aus freier Huld
Auch mir Vergebung meiner Schuld
Beim Vater hast erworben.

5. Die Stärkung, die dein Mahl verschafft,
Werd' ewig mir zum Segen;
Es rüste mich mit neuer Kraft
Zu gehn auf deinen Wegen,
Zu wirken, was dir wohl gefällt,
Und alle Furcht und Lust der Welt
Voll Muth zu überwinden.

6. Laß deiner Leiden Zweck und Frucht
Mir stets vor Augen schweben;
Nimm weg, was mich zu hindern sucht
Für deinen Ruhm zu leben;
Nur auf dein Vorbild laß mich sehn
Und immer fest im Glauben stehn,
Der mich zum Himmel führet.

Mel. 165: Schmücke dich.

159. Jesu, Freund der Menschenkinder,
Heiland der verlornen Sünder,
Der zur Sühnung unsrer Schulden
Kreuzesschmach hat wollen dulden,
Wer kann fassen das Erbarmen,
Das du trägest mit uns Armen?
In der Schaar erlöster Brüder
Fall' ich dankend vor dir nieder.

2. Ja, auch mir strömt Heil und Segen,
Herr, aus deiner Füll' entgegen;
In dem Elend meiner Sünden
Soll bei dir ich Hilfe finden;

Digitized by Google

Meine Schuld willst du bedecken,
Mich befrein von Furcht und Schre-
Willst ein ewig sel'ges Leben [cken,
Als des Glaubens Frucht mir geben.

3. Mich, den Zweifelnden, den Schwachen,
Willst du fest im Glauben machen,
Ladest mich zu deinem Tische,
Daß mein Herz sich hier erfrische.
So gewiß ich Wein genossen,
Ist dein Blut für mich geflossen;
So gewiß ich Brot empfangen,
Soll ich Heil in dir erlangen.

4. Ja, du kommst dich mit den Deinen
In dem Nachtmahl zu vereinen;
Du, der Weinstock, giebst den Reben
Muth und Kraft zum neuen Leben;
Durch dich muß es mir gelingen,
Reiche, gute Frucht zu bringen
Und durch Frömmigkeit zu zeigen,
Daß ich gänzlich sei dein eigen.

5. Nun so sei der Bund erneuet
Und mein Herz dir ganz geweihet!
Auf dein Vorbild will ich sehen
Und dir nach, mein Heiland, gehen:
Was du hassest, will ich hassen,
Stets von dir mich leiten lassen;
Was du liebest, will ich lieben,
Nie durch Untreu dich betrüben.

6. Doch ich kenne meine Schwäche;
Schwer ist, was ich dir verspreche:
Werd' ich dir auch Glauben halten
Und im Guten nie erkalten?
O steh du mir bei und stärke
Mich zu jedem guten Werke!
Hilf, daß ich die Lust zur Sünde
Durch dich kräftig überwinde!

7. Gieb, daß ich und alle Christen
Uns auf deine Zukunft rüsten,
Daß, wenn heut der Tag schon käme,
Keinen, Herr, dein Blick beschäme.
Schaff' ein neues Herz den Sündern,
Mache sie zu Gottes Kindern,
Die dir leben, leiden, sterben,
Deine Herrlichkeit zu erben.

8. Großes Abendmahl der Frommen,
Tag des Heils, wann wirst du kommen,
Daß wir mit der Engel Chören,
Herr, dich schaun und ewig ehren?
Hallelujah! welche Freuden
Sind die Früchte deiner Leiden!
Danket, danket, fromme Herzen,
Ewig ihm für seine Schmerzen!

Mel. 165: Schmücke dich.

160. Komm, mein Herz, in Jesu Leiden

Dich mit Himmelsbrot zu weiden;
Stille hier dein sehnlich Dürsten
Aus dem Kelch des Lebensfürsten!
Daß ich einen Heiland habe
Und in seinem Heil mich labe
Und in sein Verdienst mich kleide,
Das ist meines Herzens Freude.

2. Darum will ich mit Verlangen
Nun sein Abendmahl empfangen;
Hier darf ich mich ihm verbinden,
Und so muß ich's tief empfinden,
Daß ich einen Heiland habe,
Der am Kreuz und in dem Grabe,
Wie sein Wort es mir verschreibet,
Mein Erlöser war und bleibet.

3. Ach, wie werd' ich oft so müde!
Wie entweicht der süße Friede!
Sünd' und Welt kann mich verwunden,
Wenn mir dieses Licht entschwunden,
Daß ich einen Heiland habe,
Der mit seinem Hirtenstabe,

Digitized by Google

Sanft und mild' und voll Vergeben
Mir nichts ist als Heil und Leben.
4. O ich Sünder, ich Verlorner
Und in Sünden schon Geborner,
Was wollt' ich von Troste wissen,
Wäre dieses mir entrissen,
Daß ich einen Heiland habe,
Dessen Blut mich Sünder labe?
Besser wär' es, nie geboren,
Als dieß theure Wort verloren.
5. Sei gesegnet, ew'ge Liebe,
Daß du mir aus treuem Triebe,
Da das Mißtraun mich vergiftet,
Solch ein Denkmal hast gestiftet,
Daß ich einen Heiland habe,
Der den Gang zum Kreuz und Grabe
Gern gethan mich zu erretten
Von des ew'gen Todes Ketten.
6. Heil'ges Brot, sei mir gesegnet,
Weil mir der mit dir begegnet,
Der mit seinen Todeswunden
Die Erlösung mir gefunden.
Daß ich einen Heiland habe,
Der erblaßt und todt im Grabe
Auch für meine Schuld gelegen,
Will ich schmecken und erwägen.
7. Heil'ger Kelch, sei mir gesegnet,
Weil mir der mit dir begegnet,
Dessen Blut mich lässet finden
Die Vergebung aller Sünden.
Daß ich einen Heiland habe,
Der die dürre Seele labe,
Dieses rühm' ich frohen Mundes
Bei dem Blut des neuen Bundes.
8. Er gebietet mir zu essen,
Meines Jammers zu vergessen;
Er gebietet mir zu trinken,
Ganz in Freude zu versinken,
Daß ich einen Heiland habe,
Der sich selbst als Opfergabe
Hat für mich dahingegeben
Mir zu Speis' und Trank und Leben.
9. Will hinfort mich etwas quälen,
Will es mir an Troste fehlen,
Will des Lebens Kraft zerrinnen,
So will ich mich deß besinnen,
Daß ich einen Heiland habe,
Der vom Kripplein bis zum Grabe,
Bis zum Thron, wo man ihn ehret,
Mir, dem Sünder, zugehöret.

Mel. 184: Aus tiefer Noth.

161. Kommt her! denn Alles ist bereit
Zum Hochzeitsmahl der Gnaden;
Die Pforten sind geöffnet weit,
Und Alle sind geladen.
Blick' auf, du tiefgebeugtes Herz,
Du Seele voller Angst und Schmerz!
Du sollst getröstet werden.
2. Was irrst du draußen doch umher,
Die innre Glut zu stillen?
Hier ist das rechte Liebesmeer,
Mit Freude dich zu füllen.
Drum ohne Säumen komm geschwind,
Vom Wasser, das ins Leben rinnt,
Zu schöpfen und zu trinken!
3. Dein Gott ist selbst des Mahles Herr;
Er kennt dein heißes Sehnen,
Dein stilles Seufzen höret er
Und merkt auf deine Thränen.
O komm, wie der verlorne Sohn,
Zurück zu deines Vaters Thron:
Er nimmt dich auf mit Freuden.

Digitized by Google

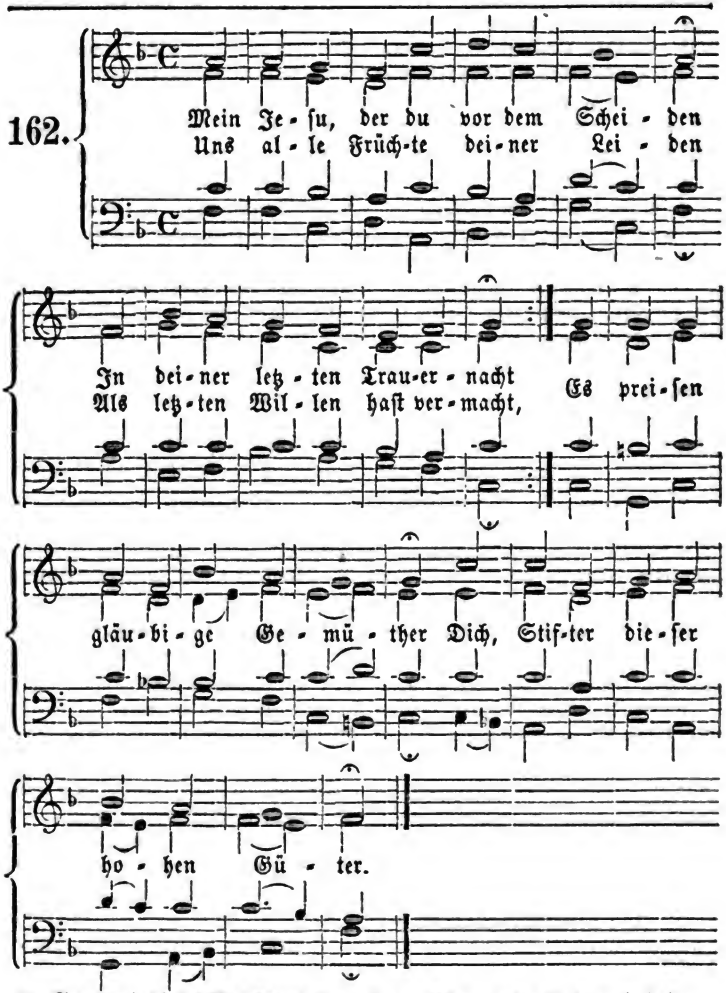

2. So oft wir dieses Mahl genießen,
Wird dein Gedächtniß bei uns neu
Und immer neue Ströme fließen
Von deiner Gnad' und Lieb' und Treu;
Dein Blut, dein Tod und deine Schmerzen
Verklären sich in unserm Herzen.

3. Es wird dem zagenden Gewissen

Digitized by Google

Ein neues Siegel aufgedrückt,
Daß unser Schuldbrief sei zerrissen,
Daß unsre Handschrift sei zerstückt,
Daß wir Vergebung unsrer Sünden
In deinen blut'gen Wunden finden.

4. Dieß Brot kann wahre Nahrung geben,
Und dieser Kelch erquickt den Geist;
Es mehrt sich unser innres Leben,
An deinem Gnadentisch gespeist;
Wir fühlen neue Kraft und Stärke
In unserm Kampf und Glaubenswerke.

5. Und fester, als es je gewesen,
Wird nun das Band, das uns vereint;
Von allem Seelenschmerz genesen,
Schaun wir in dir den höchsten Freund;
Wir fühlen uns in solchen Stunden
Mit dir in Einem Geist verbunden.

6. Nun treten wir vereint als Brüder
In engre Liebesbande ein
Und wollen deines Leibes Glieder,
Ein Herz und Eine Seele sein:
Die Liebe muß sich fester schließen,
Da wir von Einem Brot genießen.

7. Dein Leib muß uns zum Pfande dienen,
Daß unser Leib, jetzt schwachheitsvoll,
Einst aus dem Staube herrlich grünen
Und unverweslich werden soll,
Ja, daß du uns ein ewig Leben
Nach diesem kurzen wollest geben.

8. Herr Jesu Christ, so edle Gaben
Hast du in dieses Mahl gelegt;
Da wir dich selbst zur Speise haben,
Wie wohl ist unser Geist verpflegt!
Von Menschen- und von Engelzungen
Sei dir Lob, Ehr' und Preis gesungen!

Mel. 14: Wie lieblich ist doch.

163. Nun habe Dank für deine Liebe,
Du großer Mittler Jesu Christ!
Gieb, daß ich dich nicht mehr betrübe,
Der du für mich gestorben bist!
Laß deines Leidens Angst und Pein
Mir immerdar vor Augen sein!

2. Wie kann ich dich genug erheben?
Ich, der ich Fluch und Tod verdient,
Ich soll nicht sterben, sondern leben,
Weil du mich selbst mit Gott versühnt.
Sohn Gottes, ach, du starbst für mich!
Wie preis' ich, Herr, wie preis' ich dich?

3. Heil mir! mir wird dein Brot gebrochen,
Ich trinke deines Bundes Wein.
Voll Freude hab' ich dir versprochen
Dir, treuster Jesu, treu zu sein.
Mit Herz und Mund gelob' ich's dir;
Du schenke deine Gnade mir.

4. Ja, Hilfe willst du gnädig geben:
Du liebtest mich bis in den Tod.
O sei mir Stärke, Freude, Leben,
Und bleib mein süßes Himmelsbrot.
O nimm dich meiner Ohnmacht an:
Du weist, wie leicht ich fallen kann.

5. O laß mich dankbar stets ermessen
Was du für mich gelitten hast,
Und deine Liebe nie vergessen,
Die so viel Segen in sich faßt;
Laß meinen Glauben thätig sein
Und mir zum Guten Kraft verleihn.

6. Im Streite hilf mir überwinden,
Und stärke mich zu meiner Pflicht,
Bewahre mich vor neuen Sünden,
Verlaß mich in Versuchung nicht,
Und dein für mich vergoßnes Blut
Schenk mir im Todeskampfe Muth.

7. Und ihr auch, seines Leibes Glieder,

Digitized by Google

Die Jesu Heil wie mich erfreut,
Euch lieb' ich stets als seine Brüder,
Als Erben seiner Herrlichkeit:
Wir haben Einen Herrn und Gott,
Uns speist und tränkt Ein Kelch, Ein Brot.

8. Hier will ich mich mit euch vereinen,
Die ihr ihn ewiglich erhöht,
Und wenn wir einst vor ihm erscheinen
Im Glanze seiner Majestät,
Dann geh' ich im Triumph mit euch,
Ihr Auserwählten, in sein Reich.

Mel. 47: Nun laßt uns gehn.

164. O Jesu, meine Wonne,
Du meiner Seele Sonne,
Du Freundlichster auf Erden,
Laß mich dir dankbar werden!

2. Wie kann ich gnugsam schätzen
Dieß himmlische Ergötzen
Und diese theuren Gaben,
Die mich gestärket haben?

3. Wie soll ich dir's verdanken,
O Herr, daß du mich Kranken
Gespeiset und getränket,
Ja selbst dich mir geschenket?

4. Ich lobe dich von Herzen
Für alle deine Schmerzen;
Dir dank' ich für dein Leiden,
Den Ursprung meiner Freuden.

5. Dir dank' ich für dein Lieben,
Das standhaft ist geblieben;
Dir dank' ich für dein Sterben,
Das mich dein Reich läßt erben.

6. Du wolleſt ja die Sünde,
Die ich noch in mir finde,
Aus meinem Herzen treiben
Und kräftig in mir bleiben.

7. Laß mich mit Ernst sie meiden;
Laß mich geduldig leiden;
Laß wachen mich und beten,
Von deinem Weg nie treten.

8. Dann kann ich nicht verderben;
Dann werd' ich selig sterben
Und freudig auferstehen,
O Jesu, dich zu sehen.

165.

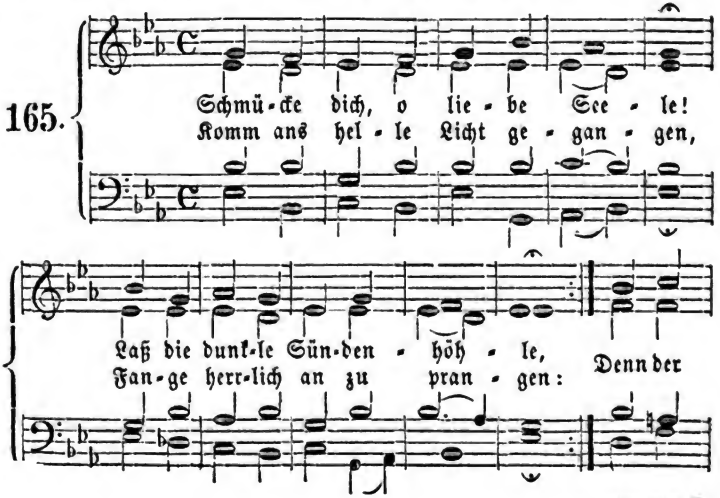

Digitized by Google

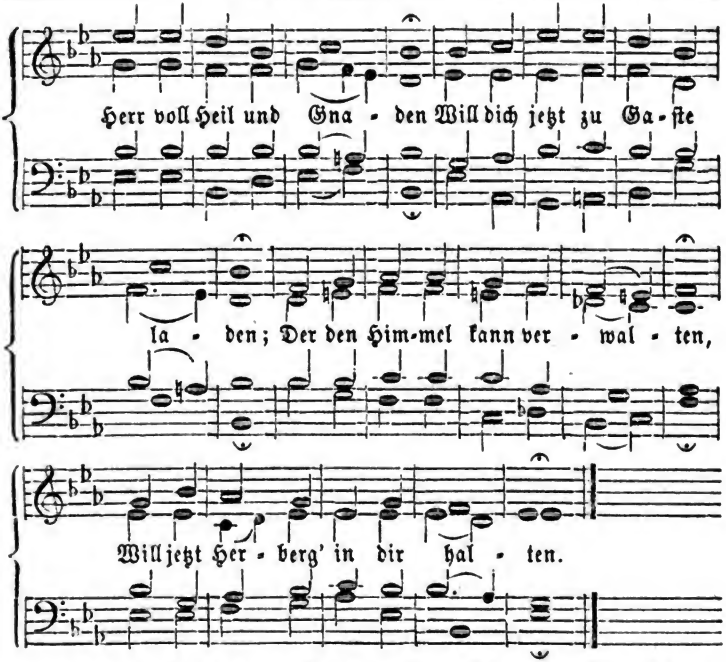

2. So, wie Gottverlobte pflegen,
Eile deinem Herrn entgegen,
Der mit süßen Gnadenworten
Klopft an deines Herzens Pforten;
Eile sie ihm aufzuschließen,
Wirf dich hin zu seinen Füßen,
Sprich: O Herr, laß dich umfassen!
Von dir will ich nimmer lassen.

3. Wer ein Kleinod will erringen,
Pflegt sonst Gold dafür zu bringen:
Aber er für seine Gaben
Will nicht Erdengüter haben;
In der Berge tiefsten Gründen
Ist kein solcher Schatz zu finden,
Den man könnt' als Zahlung reichen
Für dieß Manna sonder Gleichen.

4. Ach, wie hungert mein Gemüthe,
Menschenfreund, nach deiner Güte!
Ach, wie pfleget mich zu dürsten
Nach dem Trank des Lebensfürsten!
Ach, wie pfleg' ich oft mit Thränen
Mich nach diesem Mahl zu sehnen,
Daß mit seinem Brot und Weine
Sich mein Heiland mir vereine!

5. Jesu, meines Lebens Sonne,
Jesu, meine Freud' und Wonne!
Jesu, du mein ganz Beginnen,
Lebensquell und Licht der Sinnen!
Hier fall' ich zu deinen Füßen:
Laß mich würdiglich genießen
Dieser deiner Himmelsspeise
Mir zum Heil und dir zum Preise!

Digitized by Google

6. Herr, es hat dein treues Lieben
Dich vom Himmelsthron getrieben,
Daß du willig hast dein Leben
Für uns in den Tod gegeben,
Daß du hast dein Blut vergossen,
Daß du deine Tischgenossen
Selber speisen willst und tränken,
Deiner Liebe zu gedenken.

7. Jesu, wahres Brot des Lebens,
Hilf, daß ich doch nicht vergebens
Und zu meiner Seele Schaden
Trete zu dem Tisch der Gnaden!
Laß mich durch dieß Seelenessen
Deine Liebe recht ermessen,
Daß ich einst wie jetzt auf Erden
Mög dein Gast im Himmel werden!

Mel. 64: O Haupt voll Blut.

166. Wie könnt' ich sein vergessen,
Der mein noch nie vergaß?
Kann ich die Lieb' ermessen,
Dadurch mein Herz genas?
Ich lag in bittern Schmerzen:
Er schafft mein Leben neu,
Und stets quillt aus dem Herzen
Ihm neue Lieb' und Treu.

2. Wie sollt' ich ihn nicht lieben,
Der mir so hold sich zeigt?
Wie jemals ihn betrüben,
Der so zu mir sich neigt?
Er, der, ans Kreuz erhoben,
Getragen meine Schmach,
Ruft er mir nicht von oben:
Komm, folge du mir nach!

3. Ihn will ich ewig lieben,
Der mir aus Todesnacht,
Von meinem Schmerz getrieben,
Unsterblichkeit gebracht,
Der noch zur letzten Stunde
Mir reicht die treue Hand,
Daß mich kein Feind verwunde
Im Lauf zum Heimathland.

4. Er giebt zum heil'gen Pfande
Mir seinen Leib, sein Blut,
Hebt mich aus Nacht und Schande,
Füllt mich mit Himmelsmuth,
Will selber in mir thronen
Mit heil'gem Gnadenschein:
Sollt' ich bei ihm nicht wohnen?
In ihm nicht selig sein?

5. Bei Freuden und bei Schmerzen
Durchleuchte mich dein Bild,
Wie du, o Herz der Herzen,
Geblutet hast so mild!
Mein Lieben und mein Hoffen,
Mein Dulden weih' ich dir.
Laß mir die Heimath offen
Und dein Herz für und für!

XIII. Lob- und Danklieder.

167.

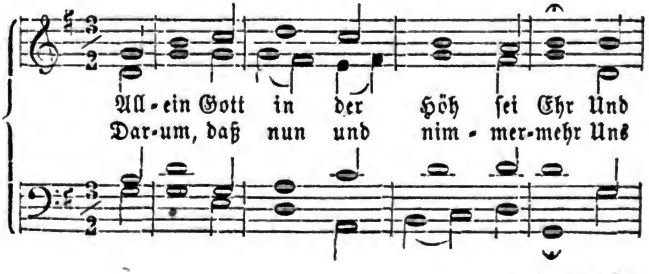

Digitized by Google

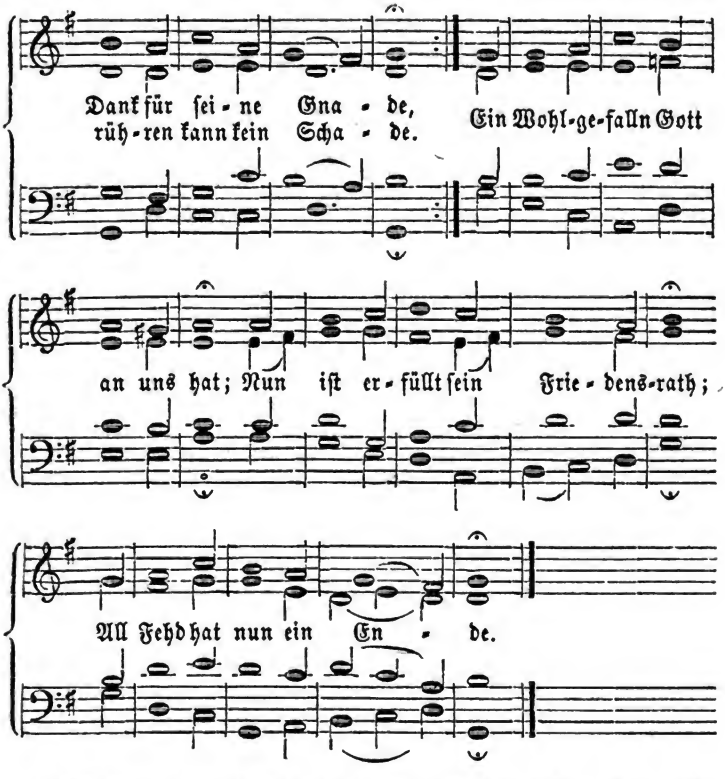

2. Wir beten an und loben dich,
Wir bringen Ehr und Danken,
Daß du, Gott Vater, ewiglich
Regierst ohn alles Wanken.
Ganz unbegränzt ist deine Macht;
Allzeit geschieht, was du bedacht:
Wohl uns solch eines Herren!

3. O Jesu Christe, Gottes Sohn,
Für uns ein Mensch geboren,
Gesandt von deines Vaters Thron
Zu retten, was verloren,
Lamm Gottes, heilger Herr und Gott,
Nimm an die Bitt von unsrer Noth,
Erbarm dich unser aller!

4. O heilger Geist, du größtes Gut,
Mit deinem Heil uns tröste!
Vor Satans Macht nimm uns in Hut,
Die Jesus Christ erlöste
Durch Marter groß und bittern Tod;
Wend ab all unser Leid und Noth!
Darauf wir uns verlassen.

Digitized by Google

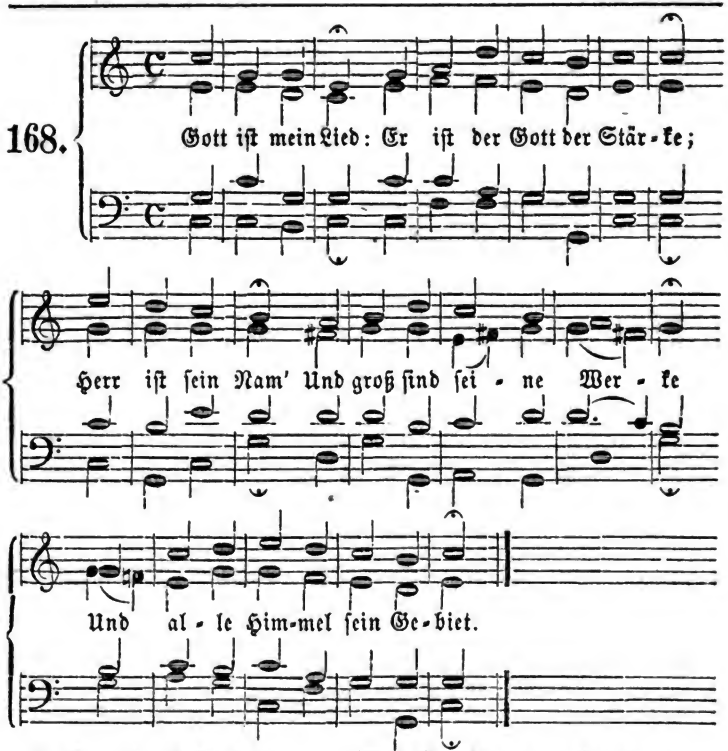

2. Er will und spricht's:
So sind und leben Welten;
Und er gebeut:
So fallen durch sein Schelten
Die Himmel wieder in ihr Nichts.

3. Licht ist sein Kleid
Und seine Wahl das Beste;
Er herrscht als Gott,
Und seines Thrones Feste
Ist Wahrheit und Gerechtigkeit.

4. Unendlich reich,
Ein Meer von Seligkeiten,
Ohn' Anfang Gott
Und Gott in ew'gen Zeiten!
Herr aller Welt, wer ist dir gleich?

5. Was ist und war
In Himmel, Erd' und Meere,
Das kennet Gott,
Und seiner Werke Heere
Sind ewig vor ihm offenbar.

6. Er ist um mich,
Schafft, daß ich sicher ruhe;
Er schafft, was ich
Vor- oder nachmals thue,
Und er erforschet mich und dich.

7. Er ist dir nah,

Digitized by Google

Du sitzest oder gehest;
Ob du ans Meer,
Ob du gen Himmel flöhest,
So ist er allenthalben da.

8. Er kennt mein Flehn
Und allen Rath der Seele;
Er weiß, wie oft
Ich Gutes thu' und fehle,
Und eilt mir gnädig beizustehn.

9. Er wog mir dar,
Was er mir geben wollte,
Schrieb auf sein Buch,
Wie lang' ich leben sollte,
Da ich noch unbereitet war.

10. Nichts, nichts ist mein,
Das Gott nicht angehöre.
Herr, immerdar
Soll deines Namens Ehre,
Dein Lob in meinem Munde sein.

11. Wer kann die Pracht
Von deinen Wundern fassen?
Ein jeder Staub,
Den du hast werden lassen,
Verkündigt seines Schöpfers Macht.

12. Der kleinste Halm
Ist deiner Weisheit Spiegel.
Du, Luft und Meer,
Ihr, Auen, Thal und Hügel,
Ihr seid sein Loblied und sein Psalm.

13. Du tränkst das Land,
Führst uns auf grüne Waiden,
Und Nacht und Tag
Und Korn und Wein und Freuden
Empfangen wir aus deiner Hand.

14. Kein Sperling fällt,
Herr, ohne deinen Willen:
Sollt' ich mein Herz
Nicht mit dem Troste stillen,
Daß deine Hand mein Leben hält?

15. Ist Gott mein Schutz,
Will Gott mein Retter werden,
So frag' ich nichts
Nach Himmel und nach Erden
Und biete selbst der Hölle Trutz.

Mel. 21: Gott sei Dank.

169. Himmel, Erde, Luft und
Zeugen von des Schöpfers Ehr: [Meer
Meine Seele, singe du
Und bring' auch dein Lob herzu!

2. Seht das große Sonnenlicht,
Wie es durch die Wolken bricht;
Mondenglanz und Sternenpracht
Jauchzen Gott bei stiller Nacht.

3. Seht, wie Gott der Erde Ball
Hat gezieret überall;
Wälder, Felder, jedes Thier
Zeigen Gottes Finger hier.

4. Seht, der Vögel muntrer Chor
Singt und jauchzt zu ihm empor;
Feuerflammen, Sturm und Wind
Seines Willens Diener sind.

5. Seht der Wasserwellen Lauf,
Wie sie steigen ab und auf;
Von der Quelle bis zum Meer
Rauschen sie des Schöpfers Ehr.

6. Ach, mein Gott, wie wunderbar
Stellst du dich der Seele dar!
Drücke tief in meinen Sinn,
Was du bist und was ich bin!

Digitized by Google

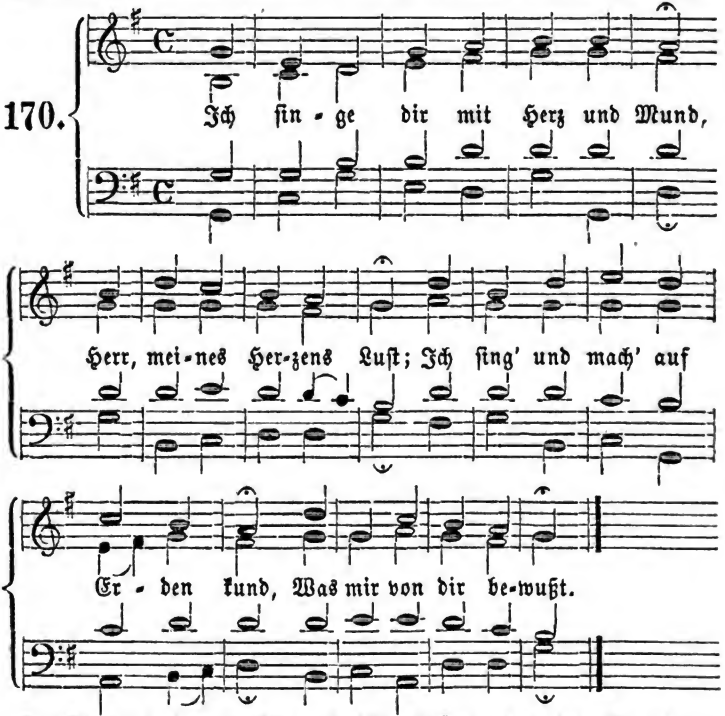

2. Ich weiß, daß du der Brunn der Gnad
Und ew'ge Quelle bist,
Daraus uns allen früh und spat
Viel Heil und Gutes fließt.

3. Was sind wir doch, was haben wir
Auf dieser ganzen Erd,
Das uns, o Vater, nicht von dir
Allein gegeben werd?

4. Wer hat das schöne Himmelszelt
Hoch über uns gesetzt?
Wer ist es, der uns unser Feld
Mit Thau und Regen netzt?

5. Wer wärmet uns in Kält' und Frost?
Wer schützt uns vor dem Wind?
Wer macht es, daß uns Oel und Most
Zur Zeit bescheret sind?

6. Wer giebt uns Leben, Gut und Blut?
Wer hält mit seiner Hand
Des goldnen Friedens edles Gut
In unserm Vaterland?

7. Ach Herr mein Gott, das kommt von dir;
Du, du mußt Alles thun;
Du hältst die Wach' an unsrer Thür
Und läßt uns sicher ruhn.

8. Du nährest uns von Jahr zu Jahr,
Bleibst immer fromm und treu

Digitized by Google

Und stehst in jeglicher Gefahr
Uns allen herzlich bei.

9. Du strafst uns Sünder mit Ge- [duld
Und schlägst uns nicht zu sehr;
Ja endlich nimmst du unsre Schuld
Und wirfst sie in das Meer.

10. Wenn unser Herze seufzt und [schreit,
Wirst du gar leicht erweicht
Und giebst uns, was uns hoch erfreut
Und dir zur Ehr gereicht.

11. Du siehst dein Kind, wie oft es [wein
Und was sein Kummer sei:
Kein Thränlein ist vor dir zu klein,
Du hebst und legst es bei.

12. Du füllst des Lebens Mangel [aus
Mit dem, was ewig steht,
Und führst uns in des Himmels Haus,
Wenn uns die Erd' entgeht.

13. Wohlauf, mein Herz, wohlauf [und sing
Und habe guten Muth!
Dein Gott, der Ursprung aller Ding,
Ist selbst und bleibt dein Gut.

14. Er ist dein Schatz, dein Erb' und [Theil,
Dein Glanz und Freudenlicht,
Dein Schirm und Schild, dein Hilf' und Heil,
Schafft Rath und läßt dich nicht.

15. Was kränkst du dich in deinem Sinn
Und grämst dich Tag und Nacht?
Nimm deine Sorg' und wirf sie hin
Auf den, der dich gemacht.

16. Hat er dich nicht von Jugend [auf
Versorget und ernährt?
Wie manchen schweren Unglückslauf
Hat er zurückgekehrt!

17. Er hat noch niemals was ver- [sehn
In seinem Regiment;
Nein, was er thut und läßt geschehn,
Das nimmt ein gutes End.

18. Ei nun, so laß ihn ferner thun
Und red' ihm nicht darein:
So wirst du hier in Frieden ruhn
Und ewig fröhlich sein.

171.

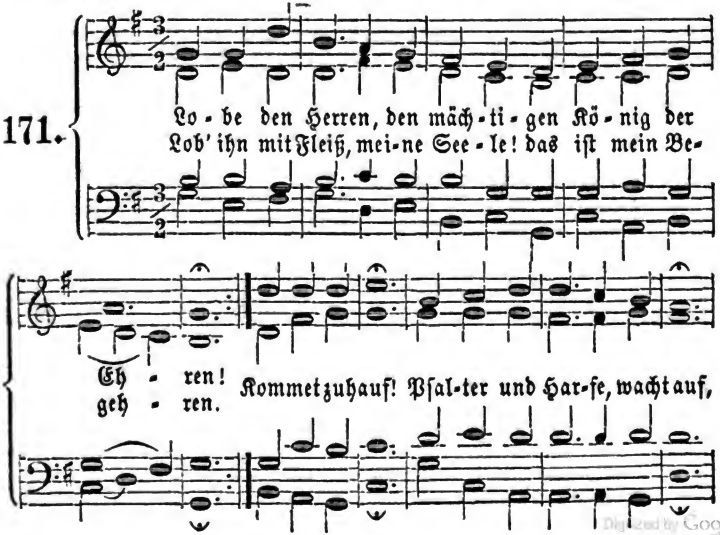

Digitized by Google

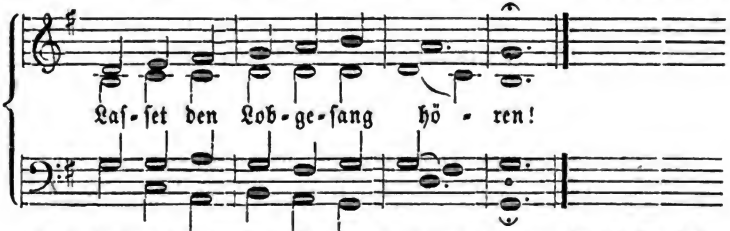

2. Lobe den Herren, der Alles so herrlich regieret,
Der dich auf Adlersgefieder so sicher geführet,
Der dich erhält,
Wie es dir selber gefällt:
Hast du nicht dieses verspüret?

3. Lobe den Herren, der künstlich und fein dich bereitet,
Der dir Gesundheit verliehen, dich freundlich geleitet:
In wie viel Noth
Hat nicht der gnädige Gott
Ueber dich Flügel gebreitet!

4. Lobe den Herren, der sichtbar dein Werk dir gesegnet,
Der aus dem Himmel mit Strömen der Liebe geregnet;
Denke daran,
Was der Allmächtige kann,
Der dir mit Liebe begegnet!

5. Lobe den Herren! was in mir ist, lobe den Namen!
Lobe, was Odem hat seinen geheiligten Namen!
Er ist dein Licht:
Seele, vergiß es ja nicht!
Lob' ihn in Ewigkeit! Amen!

172.

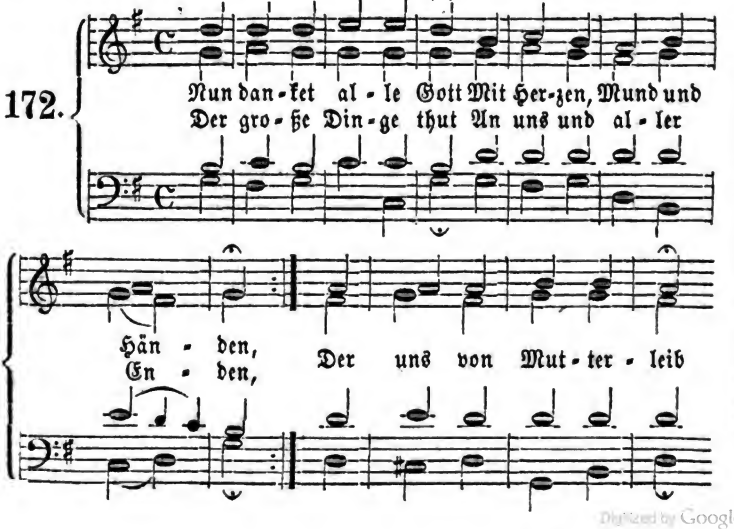

Digitized by Google

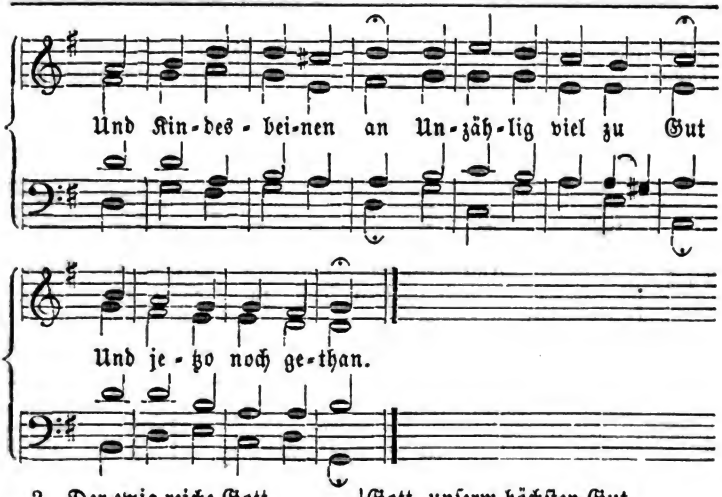

2. Der ewig reiche Gott
Woll' uns bei unserm Leben
Ein immer fröhlich Herz
Und edlen Frieden geben
Und uns in seiner Gnad
Erhalten fort und fort
Und uns aus aller Noth
Erlösen hier und dort.

2. Lob, Ehr' und Preis sei Gott,
Dem Vater und dem Sohne
Und dem, der beiden gleich
Im höchsten Himmelsthrone,
Ihm, dem dreiein'gen Gott,
Wie er im Anfang war
Und ist und bleiben wird
Jetzo und immerdar.

Mel. 170: Ich singe dir.

173. Nun danket all' und bringet
Ihr Menschen in der Welt, [Ehr,
Dem, dessen Lob der Engel Heer
Stets singt im Himmelszelt!

2. Ermuntert euch und singt mit Schall
Gott, unserm höchsten Gut,
Der seine Wunder überall
Und große Dinge thut;

3. Der uns von Mutterleibe an
Frisch und gesund erhält,
Und wo kein Mensch mehr helfen
Sich selbst zum Helfer stellt; [kann,

4. Der, ob wir ihn gleich hoch betrübt,
Doch bleibet gutes Muths,
Die Straf' erläßt, die Schuld vergiebt
Und thut uns alles Guts.

5. Er gebe uns ein fröhlich Herz,
Erfrische Geist und Sinn
Und werf' all' Angst, Furcht, Sorg' und Schmerz
Ins tiefe Meer dahin.

6. Er lasse seinen Frieden ruhn
Auf unserm Vaterland;
Er gebe Glück zu unserm Thun
Und Heil in jedem Stand.

7. Er lasse seine Lieb' und Güt
Um, bei und mit uns gehn,
Was aber ängstet und bemüht,
Gar ferne von uns stehn.

Digitized by Google

8. So lange dieſes Leben währt,
Sei er ſtets unſer Heil,
Und wenn wir ſcheiden von der Erd,
Bleib' er auch unſer Theil.

9. Er drücke, wenn das Herze bricht,
Uns unſre Augen zu
Und zeig' uns drauf ſein Angeſicht
Dort in der ew'gen Ruh!

Pſalm 103.

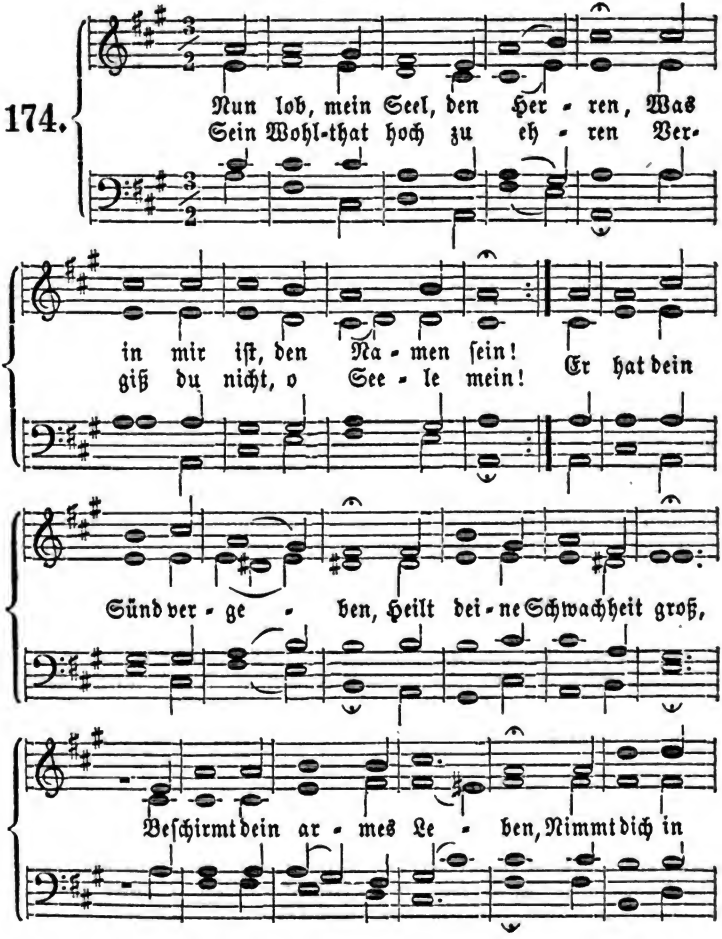

Digitized by Google

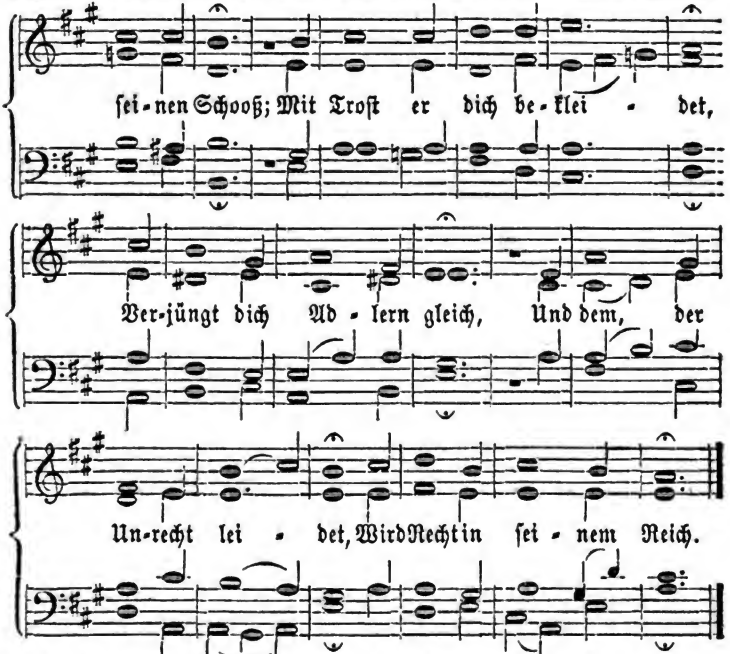

2. Er hat uns wissen lassen
Sein heilig Recht und sein Gericht.
Sein Güt ist ohne Maßen,
Ihm mangelt's an Erbarmung nicht.
Den Zorn will er nicht halten,
Straft nicht nach unsrer Schuld,
Läßt seine Gnade walten
Und trägt uns mit Geduld.
Nun dürfen wir nicht sorgen:
Fern läßt er von uns sein,
Wie Abend von dem Morgen,
Der Sünde Straf und Pein.

3. Wie Väter mit Erbarmen
Auf ihre schwachen Kinder schaun,
So thut der Herr uns Armen,
Wenn wir nur kindlich ihm vertraun.
Gott kennt uns arme Knechte,
Er weiß, wir sind nur Staub,
Ein nichtiges Geschlechte,
Wie Gras und fallend Laub;
Der Wind nur drüber wehet,
So ist es nimmer da:
Also der Mensch vergehet,
Sein End ist stets ihm nah.

4. Nur Gottes Gnad alleine
Steht fest und bleibt in Ewigkeit;
Sie bleibt bei der Gemeine,
Die ihm zu dienen ist bereit.
Die seinen Bund bewahren,
Bei denen ist sein Reich.
Ihr starken Engelschaaren,
Lobt ihn mit uns zugleich

Digitized by Google

Und dient dem Herrn der Ehren
Und breitet aus sein Wort!

Mein Seel soll auch vermehren
Sein Lob an allem Ort.

175.

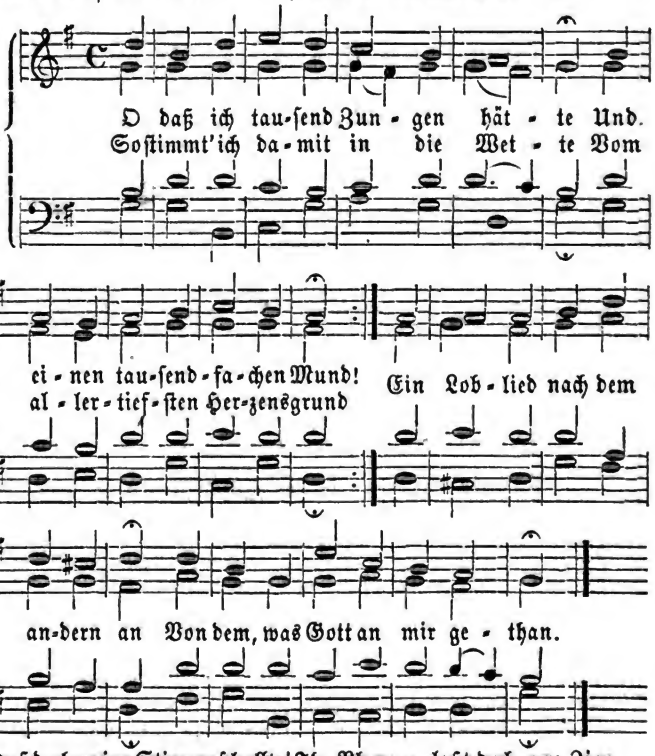

2. O daß doch meine Stimme schallte
Bis dahin, wo die Sonne steht!
O daß mein Blut mit Jauchzen wallte,
So lang' es seinen Lauf noch geht!
Ach wäre jeder Puls ein Dank
Und jeder Odem ein Gesang!

3. Ihr grünen Blätter in den Wäldern,
Bewegt und regt euch doch mit mir!
Ihr schwanken Gräslein in den Feldern,
Ihr Blumen, laßt doch eure Zier
Zu Gottes Ruhm belebet sein
Und stimmet lieblich mit mir ein!

4. Ach, alles, alles, was ein Leben
Und einen Odem in sich hat,
Soll sich mir zum Gehilfen geben:
Denn mein Vermögen ist zu matt
Die großen Wunder zu erhöhn,
Die allenthalben um mich stehn.

5. Lob sei dir, liebster Gott und Vater,

Digitized by Google

Für Leib und Seele, Hab' und Gut;
Lob sei dir, mildester Berather,
Für alles, was dein Lieben thut
Und was du in der ganzen Welt
Zu meinem Wohlsein hast bestellt.

6. Mein treuster Jesu, sei gepriesen,
Daß dein erbarmungsvolles Herz
Sich mir so hilfreich hat erwiesen
Und daß durch deinen Todesschmerz
Du mir die Freiheit hast gebracht
Und mich zu eigen dir gemacht.

7. Lob sei dir ewig, Ruhm und Ehre,
O heil'ger, werther Gottesgeist,
Für deines Trostes süße Lehre,
Die mich ein Kind des Lebens heißt;
Was Gutes soll durch mich gedeihn,
Das wirkt dein göttlich Licht allein.

8. Wer überströmet mich mit Segen?
Bist du es nicht, o reicher Gott?
Wer schützet mich auf meinen Wegen?
Du, du, o Herr Gott Zebaoth!
Du trägst mit meiner Sündenschuld
Unsäglich gnädige Geduld.

9. Demüthig küss' ich deine Ruthe,
Womit du mich gezüchtigt hast:
Wie kommt mir deine Zucht zu Gute!
Sie ist mir eine sanfte Last;
Sie macht mich fromm und zeugt dabei,
Daß ich ein liebes Kind dir sei.

10. Ich hab' es ja mein Lebetage
Schon so manch liebes Mal gespürt,
Daß du mich unter vieler Plage
Durch alles Leid hindurchgeführt:
Denn in der größesten Gefahr
Ward ich dein Trostlicht stets gewahr.

11. Wie sollt' ich nun nicht voller Freuden
In deinem stäten Lobe stehn?
Wie wollt' ich auch im tiefsten Leiden
Nicht triumphierend vorwärts gehn?
Und fiele auch der Himmel ein,
So will ich doch nicht traurig sein.

12. Von deiner Güte will ich singen,
So lange sich die Zunge regt;
Dir will ich Freudenopfer bringen,
So lange sich mein Herz bewegt;
Ja, wenn der Mund wird kraftlos sein,
So stimm' ich doch mit Seufzen ein.

13. Ach nimm das arme Lob auf Erden,
Mein Gott, in allen Gnaden hin!
Im Himmel soll es besser werden,
Wenn ich im Chor der Sel'gen bin:
Dann bring' ich mit der Engel Schaar
Dir tausend Hallelujah dar.

Mel. 84: Wach' auf, mein Herz!

176. Sei Lob und Ehr dem höchsten Gut,
Dem Vater aller Güte,
Dem Gott, der alle Wunder thut,
Dem Gott, der mein Gemüthe
Mit seinem reichen Trost erfüllt,
Dem Gott, der allen Jammer stillt!
Gebt unserm Gott die Ehre!

2. Es danken dir die Himmelsheer,
O Herrscher aller Thronen!
Und die auf Erden, Luft und Meer
In deinem Schatten wohnen,
Die preisen deine Schöpfersmacht,
Die Alles also wohl bedacht.
Gebt unserm Gott die Ehre!

3. Was unser Gott geschaffen hat,
Das will er auch erhalten;
Darüber will er früh und spat
Mit seiner Gnade walten.
In seinem ganzen Königreich
Ist Alles recht, ist Alles gleich.
Gebt unserm Gott die Ehre!

Digitized by Google

4. Ich rief dem Herrn in meiner Noth:
Ach Gott, vernimm mein Schreien!
Da half mein Helfer mir vom Tod,
Ließ Trost mir angedeihen.
Drum dank', o Gott, drum dank' ich dir:
Ach danket, danket Gott mit mir!
Gebt unserm Gott die Ehre!

5. Der Herr ist noch und nimmer
Von seinem Volk geschieden;
Er bleibet ihre Zuversicht,
Ihr Segen, Heil und Frieden.
Mit Mutterhänden leitet er
Die Seinen stätig hin und her.
Gebt unserm Gott die Ehre!

6. Wenn Trost und Hilfe mangeln muß,
Die sonst die Welt erzeiget,
So kommt mit seinem Ueberfluß
Der Schöpfer selbst und neiget
Die Vateraugen denen zu,
Die sonsten nirgends finden Ruh.
Gebt unserm Gott die Ehre!

7. Ich will dich all mein Leben lang,
O Gott, von nun an ehren;
Man soll, o Gott, den Lobgesang
An allen Orten hören.
Mein ganzes Herz ermuntre sich;
Mein Leib und Geist lobpreise dich!
Gebt unserm Gott die Ehre!

8. Ihr, die ihr Christi Namen nennt,
Gebt unserm Gott die Ehre!
Ihr, die ihr Gottes Macht bekennt,
Gebt unserm Gott die Ehre:
Die falschen Götzen macht zu Spott!
Der Herr ist Gott, der Herr ist Gott:
Gebt unserm Gott die Ehre!

9. So kommet vor sein Angesicht,
Mit Jauchzen Dank zu bringen;
Bezahlet die gelobte Pflicht
Und laßt uns fröhlich singen:
Gott hat es alles wohl bedacht
Und Alles, Alles recht gemacht:
Gebt unserm Gott die Ehre!

Mel. 63: O du Liebe meiner Liebe.

177. Singet Gott! denn Gott ist Liebe, die da ewig währt; Liebe,
Singe durch des Geistes Triebe,
Wer es an sich selbst erfährt!
Wenn Gott läßt den Eifer brennen,
Brennt er bis zum Höllengrund:
Nun er sich läßt Liebe nennen,
Wird es allen Himmeln kund.

2. Liebe, die er in Erkenntniß
Seines Sohnes uns bezeugt,
Liebe, welche das Verständniß
Aller Weisen übersteigt,
Weit ob allen Menschenkindern,
Währst du lang' auf alle Zeit,
Reichst du tief zu armen Sündern,
Führst du hoch zur Herrlichkeit.

3. Liebe, die mein Herz darf glauben,
Ob sie mein Verstand nicht faßt,
Laß den Feind mich dir nicht rauben,
Der die Freunde Gottes haßt!
Liebe, laß es uns gelingen,
Dich zu kennen, wie du bist!
Liebe, lehr' uns ewig singen,
Wie es Gottes würdig ist!

Digitized by Google

178.

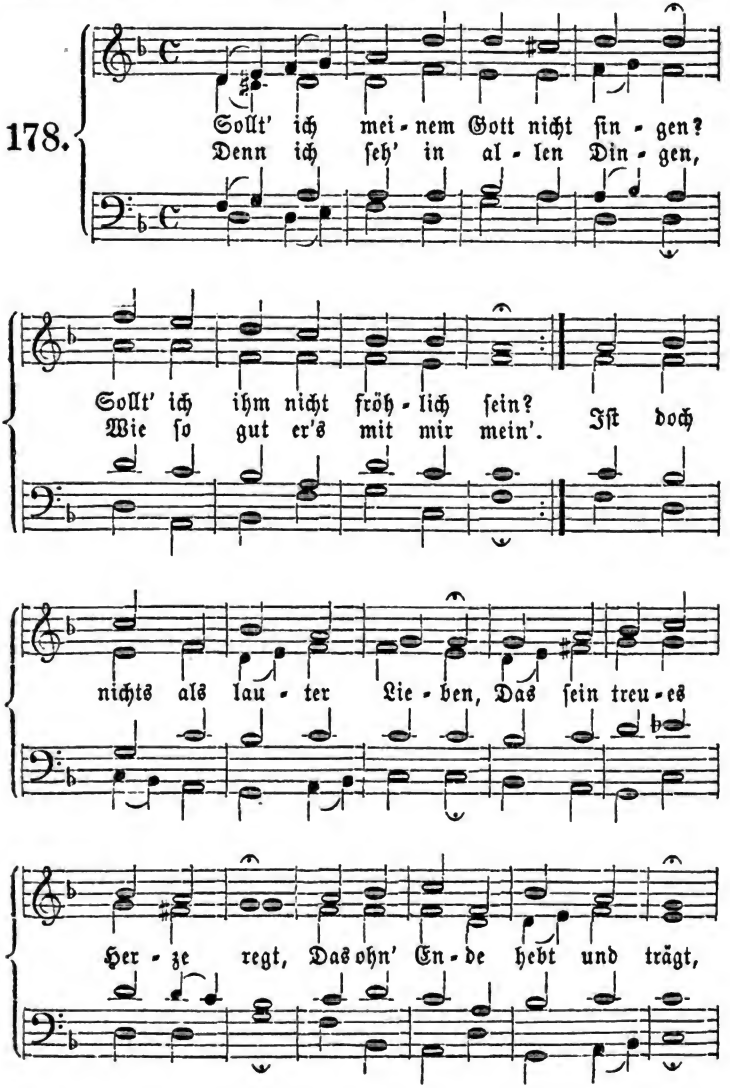

Digitized by Google

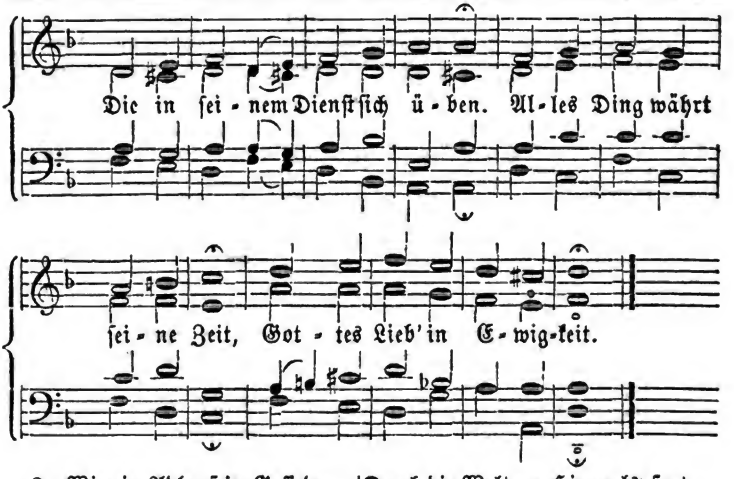

2. Wie ein Adler sein Gefieder
Ueber seine Jungen streckt,
Also hat auch immer wieder
Mich des Höchsten Arm gedeckt,
Alsobald im Mutterleibe,
Da er mir mein Wesen gab
Und das Leben, das ich hab
Und noch diese Stunde treibe.
Alles Ding währt seine Zeit,
Gottes Lieb' in Ewigkeit. [theuer,

3. Sein Sohn ist ihm nicht zu
Nein, er gab ihn für mich hin,
Daß er mich vom ew'gen Feuer
Durch sein theures Blut gewinn'.
O du Brunnen ohn' Ergründen,
Wie will doch mein schwacher Geist,
Ob er sich gleich hoch befleißt,
Deines Grundes Tiefe finden?
Alles Ding währt seine Zeit,
Gottes Lieb' in Ewigkeit.

4. Seinen Geist, den edeln Führer,
Giebt er mir in seinem Wort,
Der werde mein Regierer
Durch die Welt zur Himmelspfort,
Daß er mir mein Herz erfülle
Mit des Glaubens hellem Licht,
Der des Todes Reich zerbricht
Und die Hölle selbst macht stille.
Alles Ding währt seine Zeit,
Gottes Lieb' in Ewigkeit.

5. Meiner Seele Wohlergehen
Hat er ja recht wohl bedacht;
Will dem Leib' ein Leid geschehen,
Nimmt er's gleichfalls wohl in Acht.
Wenn mein Können, mein Vermögen
Nichts vermag, nichts helfen kann,
Kommt mein Gott und hebt mir an
Sein Vermögen beizulegen.
Alles Ding währt seine Zeit,
Gottes Lieb' in Ewigkeit.

6. Himmel, Erd' und ihre Heere
Hat er mir zum Dienst bestellt;
Wo ich nur mein Aug' hinkehre,
Find' ich, was mich nährt und hält,
Thier' und Kräuter und Getreide:
In den Gründen, in der Höh,

Digitized by Google

In den Büschen, in der See,
Ueberall ist Wonn' und Waide.
Alles Ding währt seine Zeit,
Gottes Lieb' in Ewigkeit.

7. Wenn ich schlafe, wacht sein Sor-
Und ermuntert mein Gemüth, [gen
Daß ich alle liebe Morgen
Schaue neue Lieb' und Güt.
Wäre nicht mein Gott gewesen,
Hätte mich sein Angesicht
Nicht geleitet, wär' ich nicht
Aus so mancher Angst genesen.
Alles Ding währt seine Zeit,
Gottes Lieb' in Ewigkeit.

8. An wie mancher schweren Plage
Hat er mich vorbeigeführt,
Daß sie mich mein Lebetage
Niemals noch bisher berührt!
Und der Engel, den er sendet,
Hat das Böse, das der Feind
Anzurichten war gemeint,
In die Ferne weggewendet.
Alles Ding währt seine Zeit,
Gottes Lieb' in Ewigkeit.

9. Wie ein Vater seinem Kinde
Sein Herz niemals ganz entzeucht,
Ob es gleich bisweilen Sünde
Thut und aus den Schranken weicht,
Also hält auch mein Verbrechen
Mir mein frommer Gott zu Gut,
Will mein Fehlen mit der Ruth'
Und nicht mit dem Schwerte rächen.
Alles Ding währt seine Zeit,
Gottes Lieb' in Ewigkeit.

10. Seine Strafen, seine Schläge,
Ob es mir gleich bitter scheint,
Sind, wenn ich es recht erwäge,
Dennoch Zeichen, daß mein Freund,
Der mich liebet, mein gedenke
Und mich von der schnöden Welt,
Die uns hart gefangen hält,
Durch das Kreuze zu sich lenke.
Alles Ding währt seine Zeit,
Gottes Lieb' in Ewigkeit.

11. Das weiß ich fürwahr und lasse
Mir's nicht aus dem Sinne gehn:
Christenkreuz hat seine Maße
Und muß endlich stille stehn.
Wenn der Winter ausgeschneiet,
Tritt der schöne Sommer ein:
Also wird auch nach der Pein,
Wer's erwarten kann, erfreuet.
Alles Ding währt seine Zeit,
Gottes Lieb' in Ewigkeit.

12. Weil denn weder Ziel noch Ende
Sich in Gottes Liebe findt,
So erheb' ich meine Hände
Zu dir, Vater, als dein Kind,
Bitte, wollst mir Gnade geben
Dich aus aller meiner Macht
Zu umfangen Tag und Nacht
Hier in meinem ganzen Leben,
Bis ich dich nach dieser Zeit
Lob' und lieb' in Ewigkeit.

Digitized by Google

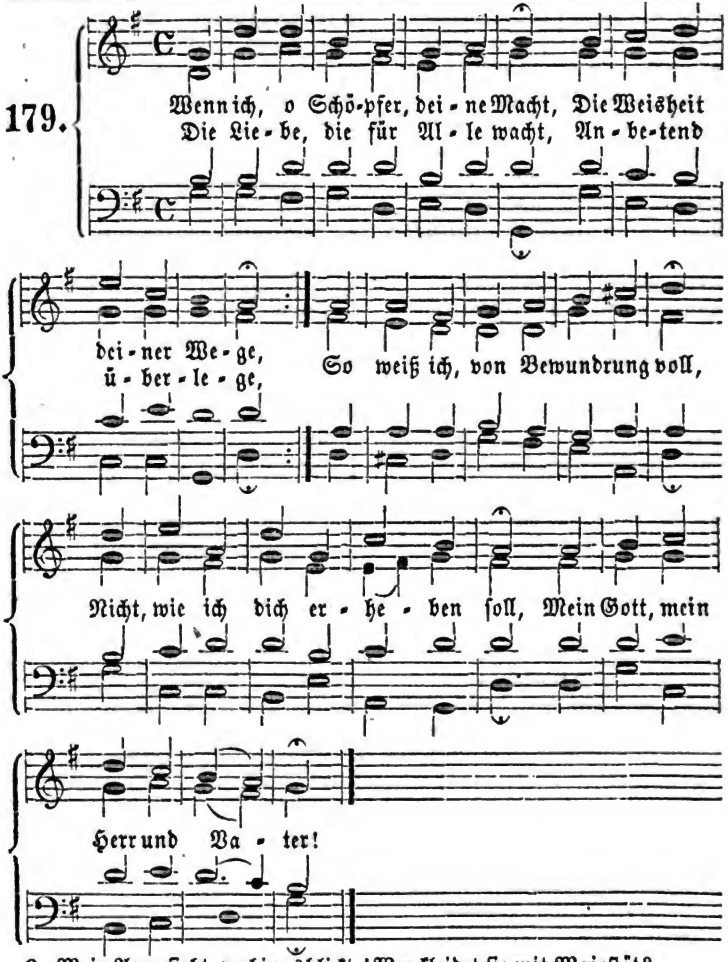

2. Mein Auge sieht, wohin es blickt,
Die Wunder deiner Werke.
Der Himmel, prächtig ausgeschmückt,
Preist dich, du Gott der Stärke:
Wer hat die Sonn' an ihm erhöht?
Wer kleidet sie mit Majestät?
Wer ruft dem Heer der Sterne?

3. Wer mißt dem Winde seinen Lauf?
Wer heißt die Himmel regnen?

Digitized by Google

Wer schließt den Schooß der Erden
Mit Vorrath uns zu segnen? [auf,
O Gott der Macht und Herrlichkeit!
Gott, deine Güte reicht so weit,
So weit die Wolken reichen.

4. Dich predigt Sonnenschein und Sturm,
Dich preist der Sand am Meere.
Bringt, ruft auch der geringste Wurm,
Bringt meinem Schöpfer Ehre!
Mich, ruft der Baum in seiner Pracht,
Mich, ruft die Saat, hat Gott gemacht:
Bringt unserm Schöpfer Ehre!

5. Der Mensch, ein Leib, den deine Hand
So wunderbar bereitet,
Der Mensch, ein Geist, den sein Verstand
Dich zu erkennen leitet,
Der Mensch, der Schöpfung Ruhm und Preis,
Ist sich ein täglicher Beweis
Von deiner Güt' und Größe.

6. Erheb' ihn ewig, o mein Geist!
Erhebe seinen Namen!
Gott, unser Vater, sei gepreist,
Und alle Welt sag' Amen!
Und alle Welt fürcht' ihren Herrn
Und hoff' auf ihn und dien' ihm gern!
Wer wollte Gott nicht dienen?

Mel. 60: Jesu, meines Lebens Leben.

180. Womit soll ich dich wohl loben,
Mächtiger Herr Zebaoth?
Sende mir dazu von oben
Deines Geistes Kraft, mein Gott!
Denn ich kann mit nichts erreichen
Deine Gnad'- und Liebeszeichen.
Tausend-, tausendmal sei dir,
Großer König, Dank dafür!

2. Herr, entzünde mein Gemüthe,
Daß ich deine Wundermacht,
Deine Gnade, Treu und Güte
Froh erhebe Tag und Nacht!
Denn was ich nur bin und habe,
Kommt von dir, ist deine Gabe.
Tausend-, tausendmal sei dir,
Großer König, Dank dafür!

3. Denk' ich, wie ich dich verlassen
Und gehäufet Schuld auf Schuld,
So muß ich vor Scham erblassen
Ob der Langmuth und Geduld,
Womit du, o Gott, mich Armen
Hast getragen voll Erbarmen.
Tausend-, tausendmal sei dir,
Großer König, Dank dafür!

4. Ja, Herr, wenn ich überlege,
Mit wie großer Gütigkeit
Du durch so viel Wunderwege
Mich geführt die Lebenszeit,
So weiß ich kein Ziel zu finden
Noch die Tiefen zu ergründen.
Tausend-, tausendmal sei dir,
Großer König, Dank dafür!

5. Du, Herr, bist mir nachgelaufen
Mich zu reißen aus der Glut:
Denn als mit der Sünder Haufen
Ich nur suchte irdisch Gut,
Hießest du mich das verachten
Und nach deinem Reiche trachten.
Tausend-, tausendmal sei dir,
Großer König, Dank dafür!

6. O wie hat mich deine Gnade
Stets gesucht zu dir zu ziehn,
Daß ich von der Sünden Pfade
Möchte zu dem Kreuze fliehn,
Wo in meines Heilands Wunden
Die Erlösung ich gefunden.
Tausend-, tausendmal sei dir,
Großer König, Dank dafür!

7. Ja, Herr, Majestät und Klarheit
Strahlt von deinem Angesicht;
All dein Thun ist Gnad' und Wahrheit
Recht und heilig dein Gericht.

Digitized by Google

Wer muß nicht aus deinen Werken
Deine Macht und Weisheit merken?
Tausend-, tausendmal sei dir,
Großer König, Dank dafür!

8. Bald kamst du mit Vaterschlägen,
Bald mit Wohlthun, Gott, zu mir
Um mein Herz nur zu bewegen
Sich ganz zu ergeben dir
Und stets deinen guten Willen
Ohne Murren zu erfüllen.
Tausend-, tausendmal sei dir,
Großer König, Dank dafür!

9. Wie ein Vater nimmt und giebet,
Nachdem's Kindern nützlich ist,
So hast du mich auch geliebet,
Herr mein Gott, zu jeder Frist
Und dich meiner angenommen,
Wenn's aufs Höchste gleich gekom-
Tausend-, tausendmal sei dir, [men.
Großer König, Dank dafür!

10. Oft hast du auf Adlersflügeln
Mich getragen väterlich,
In den Thälern, auf den Hügeln
Wunderbar errettet mich.
Mußt' ich einsam hilflos weinen,
Ließest du mir Trost erscheinen.
Tausend-, tausendmal sei dir,
Großer König, Dank dafür!

11. Vater, du hast mir erzeiget
Lauter Gnad' und Gütigkeit,
Und du hast zu mir geneiget,
Jesu, deine Freundlichkeit,
Und durch dich, o Geist der Gnaden,
Werd' ich stets noch eingeladen.
Tausend-, tausendmal sei dir,
Großer König, Dank dafür!

12. Tausendmal sei dir gesungen
Preis und Lob und Dank, mein Gott,
Daß es mir bisher gelungen!
Ach, laß mich bis in den Tod
Fest in deiner Gnade stehen
Und dereinst dein Antlitz sehen!
Da will ich, Herr, für und für,
Ewig, ewig danken dir.

Mel. 7: Gott ist gegenwärtig.

181. Wunderbarer König,
Herrscher von uns allen,
Laß dir unser Lob gefallen!
Deine Gnadenströme
Hast du lassen fließen,
Ob wir schon dich oft verließen.
Hilf uns noch,
Stärk' uns doch!
Laß die Zunge singen,
Laß die Stimm' erklingen!

2. Lobe deinen Schöpfer,
Himmel, lobe prächtig,
Wie er ist von Thaten mächtig;
Licht der Sonne, wandle
Deine Himmelskreise
Ihm, dem Herrn des Lichts, zum [Preise;
Lobet gern,
Mond und Stern,
Seid bereit zu ehren
Einen solchen Herren!

3. Wasser, Luft und Erde,
Ja dein ganz Gebiete
Ist ein Schauplatz deiner Güte.
Deiner Langmuth Ehre
Wird durch neue Proben
Immer herrlicher erhoben.
O wie weit,
O wie breit,
Ueber Berg und Hügel
Streckt sie ihre Flügel!

4. Was wir davon denken,
Was wir sagen können,
Ist ein Schatten nur zu nennen.
Tag für Tag zu leiden,
Tag für Tag zu dulden
Millionen Sündenschulden

Digitized by Google

Und dazu
Ohne Ruh
Lieben für das Hassen:
Herr, wer kann das fassen?

5. Du vergiebest Sünde,
Hörst der Sünder Flehen,
Wenn sie weinend vor dir stehen.
Deine Rechte dräuet
Und erbarmt sich wieder,
Legt die Pfeile gerne nieder.
Unser Schmerz
Rührt dein Herz,
Und du willst der Armen
Gnädig dich erbarmen.

6. König, sei gepriesen,
Daß du so verschonest
Und uns nicht nach Werken lohnest!
Deiner Hand sei Ehre,
Die so wohl regieret
Und mit Ruhm den Zepter führet!
Fahre fort,
Zions Hort,
Langmuth auszuüben
Und die Welt zu lieben!

XIV. Gebetlieder.

Mel. 103: Komm, o komm, du Geist.

182. Abba, lieber Vater, höre,
Wenn dein Kind gen Himmel schreit.
Rette deines Namens Ehre:
Denn du bist voll Gütigkeit.
Hör' uns, die wir vor dir stehn
Und in Jesu Namen flehn.

2. Herr, wer kann dich gnug erheben?
Wie dein Name, so dein Ruhm.
Ach, erhalt in Lehr' und Leben
Deines Namens Heiligthum!
Diesen Namen laß allein
Unsers Herzens Freude sein.

3. Komm zu uns mit deinem Reiche,
König, dem kein König gleich!
Daß das Reich der Sünde weiche,
Bau' in uns dein Gnadenreich.
Führ' uns auch nach dieser Zeit
In das Reich der Herrlichkeit.

4. Lasse deinen guten Willen,
Lieber Gott, bei uns geschehn,
Daß wir ihn mit Lust erfüllen
Und auf dein Gebot nur sehn.
Laß uns deines Willens sein:
So stimmt Erd' und Himmel ein.

5. Geber aller guten Gaben,
Gieb uns das bescheidne Theil:
Du weist, was wir müssen haben,
Und bei dir steht unser Heil.
Hat man Gott und täglich Brot,
O so hat es keine Noth.

6. Großer Herr von großen Gnaden,
Ach, vergieb die Sündenschuld,
Die wir täglich auf uns laden;
Habe nur mit uns Geduld.
Wie wir Andern auch verzeihn,
Wollest du uns gnädig sein.

7. Sucht der Satan uns zu sichten,
Und versucht uns Fleisch und Welt,
Hilf, daß wir den Kampf verrichten,
Bis der Geist den Sieg behält.
Laß uns fest im Glauben stehn
Und in keiner Angst vergehn.

8. Alle Noth und Trübsal wende,
Daß sie uns nicht schädlich sei,
Und mach' uns an unserm Ende
Auch von allem Uebel frei.
Dein ist Reich und Kraft und Ehr.
Amen, großer Gott, erhör!

Digitized by Google

183.

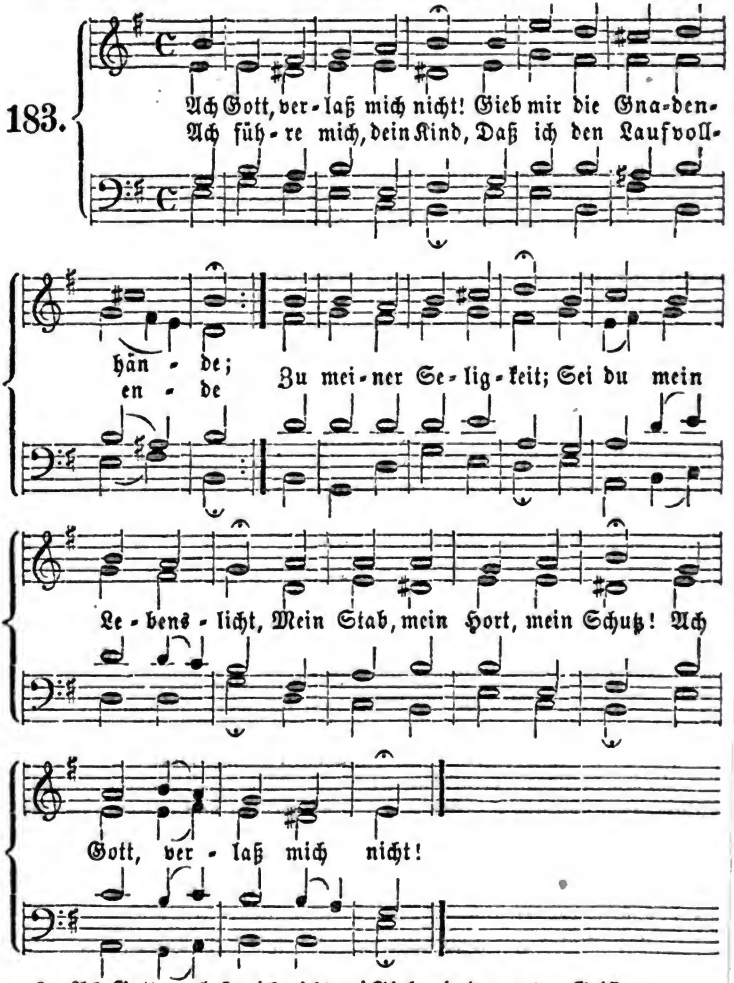

2. Ach Gott, verlaß mich nicht!
Regiere du mein Wallen;
Ach laß mich nimmermehr
In Sünd' und Schande fallen!
Gieb mir den guten Geist,
Gieb Glaubenszuversicht,
Sei meine Stärk' und Kraft!
Ach Gott, verlaß mich nicht!

Digitized by Google

3. Ach Gott, verlaß mich nicht!
Ich ruf' aus Herzensgrunde.
Ach Höchster, stärke mich
In jeder bösen Stunde;
Wenn mich Versuchung plagt
Und meine Seel' anficht,
So weiche nicht von mir!
Ach Gott, verlaß mich nicht!

4. Ach Gott, verlaß mich nicht!
Komm gnädig mir entgegen;
Ach Vater, kröne doch
Mit reichem Himmelssegen
Die Werke meines Amts,
Die Werke meiner Pflicht,
Zu thun, was dir gefällt!
Ach Gott, verlaß mich nicht!

5. Ach Gott, verlaß mich nicht!
Ich bleibe dir ergeben.
Hilf mir, o großer Gott,
Recht glauben, christlich leben
Und selig scheiden ab,
Zu sehn dein Angesicht.
Hilf mir in aller Noth;
Ach Gott, verlaß mich nicht!

Psalm 130.

184.

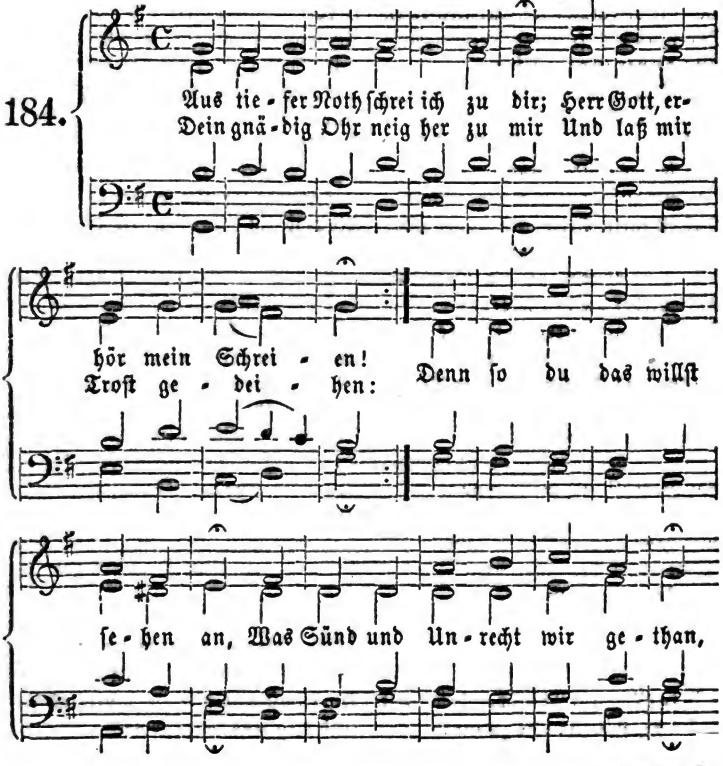

Digitized by Google

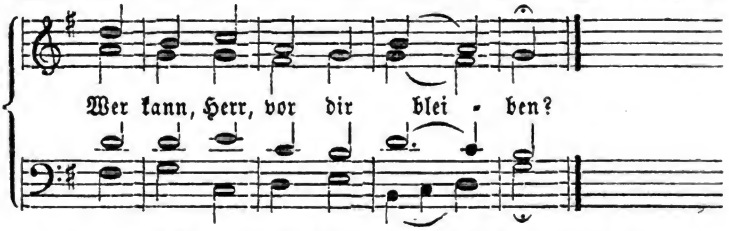

2. Bei dir gilt nichts denn Gnad und
Die Sünde zu vergeben. [Gunst,
Es ist doch unser Thun umsonst,
Auch in dem besten Leben.
Vor dir Niemand sich rühmen kann.
Deß muß dich fürchten Jedermann
Und deiner Gnade leben.

3. Darum auf Gott will hoffen ich,
Auf mein Verdienst nicht bauen.
Auf ihn mein Herz soll lassen sich
Und seiner Güte trauen,
Die mir zusagt sein werthes Wort.
Das ist mein Trost und treuer Hort;
Deß will ich allzeit harren.

4. Und ob es währt bis in die Nacht
Und wieder an den Morgen,
Doch soll mein Herz an Gottes Macht
Verzweifeln nicht noch sorgen.
So thu das Volk von rechter Art,
Das aus dem Geist geboren ward,
Und harre seines Gottes.

5. Ob bei uns ist der Sünden viel,
Bei Gott ist viel mehr Gnade.
Sein Hand zu helfen hat kein Ziel,
Wie groß auch sei der Schade.
Er ist allein der gute Hirt,
Der Israel erlösen wird
Aus seinen Sünden allen.

Mel. 8: Herr Jesu Christ, dich zu uns.

185. Für alle Menschen beten wir,
O Vater, wie für uns zu dir:
Gieb, der du Aller Vater bist,
Gieb Jedem, was ihm heilsam ist.

2. Du sandtest deinen ein'gen Sohn
Für Alle von des Himmels Thron:
Verbreite, Herr, sein Licht und Recht
Beim ganzen menschlichen Geschlecht.

3. Bring' alle Völker in dein Reich,
Die Letzten mach den Ersten gleich,
Und schaffe bald zu deinem Ruhm
Dir überall ein Heiligthum.

4. Auch die Verirrten bringe du
Der Heerde Christi wieder zu;
Mach sie im Glauben fest und treu,
Daß auch ihr Wandel lauter sei.

5. Ach, Viele, Viele tragen noch
Des Sündendienstes schweres Joch:
Gieb ihnen, Herr, zur Buße Zeit,
Zu schaffen ihre Seligkeit. [Muth,

6. Gieb deinen Frommen frohen
Bewahr' ihr Leben und ihr Gut,
Und richte ihres Geistes Blick
Stets hin aufs ew'ge Lebensglück.

7. Verlaß sie nie in Kreuz und Noth,
Und steh bei ihnen auch im Tod,
Daß ihre Seel' ohn' Angst und Weh
Vollendet einst zur Heimath geh.

Mel. 200: Ich will von meiner.

186. Gott, deine Güte reicht so
So weit die Wolken gehen; [weit,
Du krönst uns mit Barmherzigkeit
Und eilst uns beizustehen.

Digitized by Google

Herr, meine Burg, mein Fels, mein Hort,
Vernimm mein Flehn, merk' auf mein Wort:
Denn ich will vor dir beten.

2. Ich bitte nicht um Ueberfluß
Und Schätze dieser Erden:
Laß mir, so viel ich haben muß,
Nach deiner Gnade werden;
Gieb mir nur Weisheit und Verstand
Dich, Gott, und den, den du gesandt,
Und mich selbst zu erkennen.

3. Ich bitte nicht um Ehr' und Ruhm,
So sehr sie Menschen rühren:
Des guten Namens Eigenthum
Laß mich nur nicht verlieren.
Mein wahrer Ruhm sei meine Pflicht,
Der Ruhm vor deinem Angesicht
Und frommer Freunde Liebe.

4. So bitt' ich dich, Herr Zebaoth,
Auch nicht um langes Leben.
Im Glücke Demuth, Muth in Noth,
Das wollest du mir geben.
In deiner Hand steht meine Zeit:
Laß du mich nur Barmherzigkeit
Vor dir im Tode finden.

187.

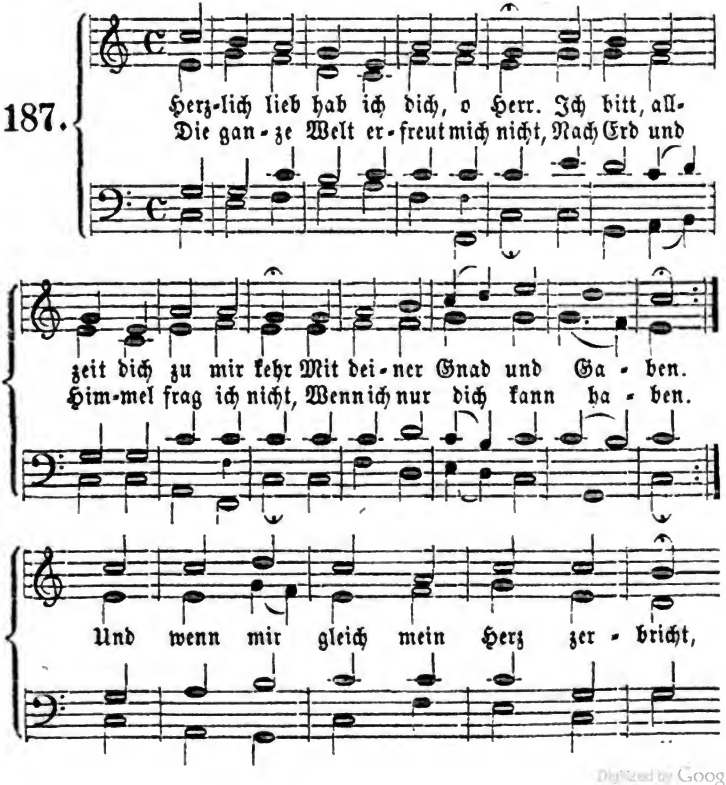

Digitized by Google

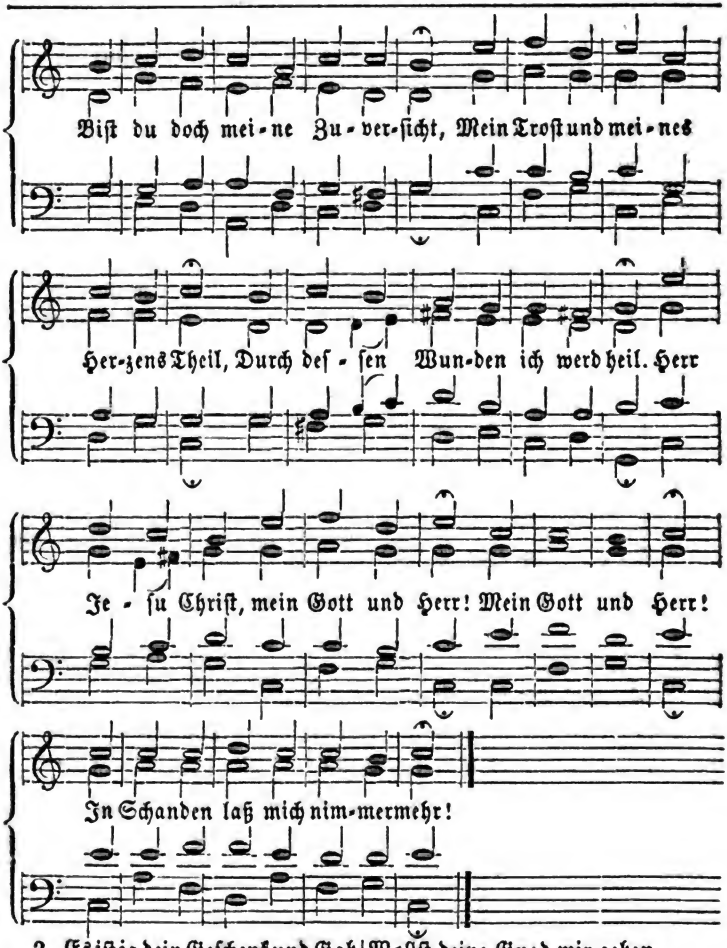

2. Es ist ja dein Geschenk und Gab
Mein Leib und Seel, und was ich hab
In diesem armen Leben:
Damit ichs brauch zum Lobe dein,
Zum Nutz und Dienst des Nächsten mein,
Wollst deine Gnad mir geben.
Behüt mich, Herr, vor falscher Lehr;
Des Satans Mord und Lügen wehr;
In allem Kreuz erhalte mich,
Auf daß ichs trag geduldiglich.
Herr Jesu Christ, mein Herr und Gott!

Digitized by Google

Mein Herr und Gott!
Tröst meine Seel in Todesnoth.
3. Gieb, daß die Hand der Engel
Am letzten End die Seele mein [dein
In Abrahams Schooß trage;
Den Leib in seinem Kämmerlein
Laß sanft nach aller Qual und Pein
Ruhn bis am jüngsten Tage.

Alsdann vom Tod erwecke mich,
Daß meine Augen sehen dich
In aller Freud, o Gottes Sohn,
Mein Heiland und mein Gnadenthron!
Herr Jesu Christ, erhöre mich!
Erhöre mich!
Ich will dich preisen ewiglich.

188.

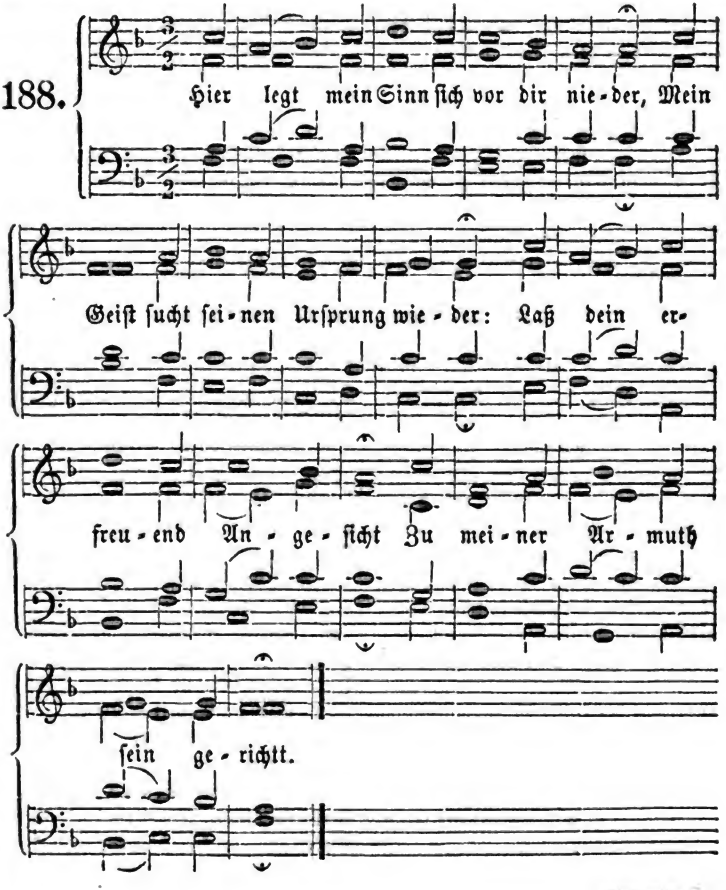

Digitized by Google

2. Schau her, ich fühle mein Verderben:
Laß mich in deinem Tode sterben;
O könnte doch in deiner Pein
Die Eigenheit ertödtet sein!

3. Du wolleſt, Jesu, meinen Willen
Mit der Gelaſſenheit erfüllen;
Brich der Natur Gewalt entzwei
Und mache meinen Willen frei.

4. Ich fühle wohl, daß ich dich liebe
Und mich in deinen Wegen übe;
Nur iſt von der Unlauterkeit
Die Liebe noch nicht ganz befreit.

5. Ich muß noch mehr auf dieſer Erden
Durch deinen Geiſt geheiligt werden:
Der Sinn muß tiefer in dich gehn,
Der Fuß muß unbeweglich ſtehn.

6. Ich weiß mir zwar nicht ſelbſt zu rathen:
Hier gelten nichts der Menſchen Thaten;
Wer macht ſein Herz wohl ſelber rein?
Es muß durch dich gewirket ſein.

7. Doch kenn' ich wohl dein treues Lieben;
Du biſt noch immer treu geblieben:
Ich weiß gewiß, du ſtehſt mir bei
Und machſt mich von mir ſelber frei.

8. Indeſſen will ich treulich kämpfen
Und ſtets die falſche Regung dämpfen,
Bis du dir deine Zeit erſiehſt
Und mich aus ſolchen Netzen ziehſt.

9. In Hoffnung kann ich fröhlich ſagen:
Gott hat der Hölle Macht geſchlagen;
Gott führt mich aus dem Kampf und Streit
In ſeine Ruh und Sicherheit.

10. Drum will die Sorge meiner Seelen
Ich dir, mein Vater, ganz befehlen;
Ach drücke tief in meinen Sinn,
Daß ich in dir ſchon ſelig bin!

Mel. 266: Seele, ſei zufrieden.

189. Kommt und laßt uns beten!
Oft vor Gott zu treten
Iſt der Chriſten Pflicht.
Ruft! der Gott der Ehren
Wird als Vater hören;
Ruft mit Zuverſicht!
Naht zum Herrn!
Er ſieht es gern,
Wenn die Kinder vor ihn treten.
Kommt und laßt uns beten!

2. Betet, daß die Heerde
Nicht zerſtreuet werde,
Die an Jeſu hält;
Betet für die Freunde,
Betet für die Feinde,
Für die ganze Welt.
Trotzt das Heer
Der Hölle ſehr,
So trotzt ſeinem kühnen Schnauben
Mit Gebet und Glauben.

3. Geh in deine Kammer,
Klage Gott den Jammer,
Der dich zaghaft macht:
Gott hat auf die Seinen
Allzeit, wenn ſie weinen,
Als ihr Hüter Acht.
Gottes Herz
Fühlt unſern Schmerz;
Er kann es nicht lang' ertragen,
Daß wir jammernd klagen.

4. Wenn ich zu ihm fliehe,
Wenn ich vor ihm kniee,
Naht er ſich zu mir.
Wenn ich ihn mit Sehnen
Such' in heißen Thränen,
Spricht er: ich bin hier;

Digitized by Google

Was dir fehlt
Und was dich quält,
Deine Leiden, deine Sorgen
Sind mir nicht verborgen.

5. Jesu, heil'ger Beter,
Der für Missethäter
Noch am Kreuze bat,
Bitt' auch auf dem Throne,
Daß Gott den verschone,
Der gesündigt hat!
Du allein
Kannst Mittler sein;
Du kannst alle Gnad' erbitten:
Denn du hast gelitten.

Mel. 276: Wer nur den lieben Gott.

190. Mein Gott, ich klopf' an deine Pforte
Mit Seufzen, Flehn und Bitten an.
Ich halte mich an deine Worte:
Klopft an, so wird euch aufgethan.
Ach öffne mir die Gnadenthür!
In Jesu Namen steh ich hier.

2. Wer kann was von sich selber haben,
Das nicht von dir den Ursprung hat?
Du bist der Geber aller Gaben,
Bei dir ist immer Rath und That.
Du bist der Brunn, der immer quillt;
Du bist das Gut, das ewig gilt.

3. Drum komm' ich auch mit meinem Beten,
Das voller Herz und Glauben ist:
Der mich vor dich hat heißen treten,
Ist mein Erlöser Jesus Christ,
Und der in mir das Abba schreit,
Ist ja dein Geist der Freudigkeit.

4. Gieb, Vater, gieb nach deinem Willen,
Weß ich, dein Kind, bedürftig bin:
Du kannst mir meinen Hunger stillen,
In dir muß aller Segen blühn.
Doch gieb, du Geber, allermeist,
Was heilsam ist für Seel' und Geist.

5. Verleih Beständigkeit im Glauben,
Laß meine Liebe brünstig sein;
Will Satan mir das Kleinod rauben,
So halte der Versuchung ein,
Damit mein armes Fleisch und Blut
Dem Feinde nichts zu Willen thut.

6. Erweck' in mir ein gut Gewissen,
Das weder Welt noch Teufel scheut,
Und mach der Buße mich beflissen
Noch hier in dieser Gnadenzeit.
Tilg' aus die Schuld mit Jesu Blut
Und mach das Böse wieder gut.

7. Und kommt das Kreuz, ich darf nicht bitten,
Daß mich es gar verschonen soll:
Hat doch mein Jesus selbst gelitten,
Und also leid' ich billig wohl;
Doch wird Geduld gar nöthig sein:
Die wolleſt du mir, Herr, verleihn.

8. Das Andre wird sich alles fügen,
Ich möge arm sein oder reich;
An deiner Huld lass' ich mir gnügen:
Die macht mir Glück und Unglück gleich.
Kommt zeitlich Gut nicht reichlich ein,
Mein täglich Brot wirst du verleihn.

9. Ich bitte nicht um langes Leben,
Nur daß ich christlich leben mag.
Laß mir den Tod vor Augen schweben
Und meinen letzten Sterbetag,
Damit mein Ausgang aus der Welt
Den Eingang in den Himmel hält.

Mel. 172: Nun danket alle Gott.

191. O Gott, du frommer Gott,
Du Brunnquell aller Gaben,
Ohn den nichts ist, was ist,
Von dem wir Alles haben,

Digitized by Google

Gesunden Leib gieb mir,
Und daß in solchem Leib
Ein unverletzte Seel
Und rein Gewissen bleib.

2. Gieb, daß ich thu mit Fleiß,
Was mir zu thun gebühret,
Wozu mich dein Befehl
In meinem Stande führet;
Gieb, daß ichs thue bald,
Zu der Zeit, da ich soll,
Und wenn ichs thu, so gieb,
Daß es gerathe wohl.

3. Hilf, daß ich rede stets,
Womit ich kann bestehen:
Laß kein unnützes Wort
Aus meinem Munde gehen;
Und wenn in meinem Amt
Ich reden soll und muß,
So gieb den Worten Kraft
Und Nachdruck ohn Verdruß.

4. Findt sich Gefährlichkeit,
So laß mich nicht verzagen:
Gieb einen Heldenmuth,
Das Kreuz hilf selber tragen.
Gieb, daß ich meine Feind
Mit Sanftmuth überwind,
Und wenn ich Rath bedarf,
Daß guten Rath ich find.

5. Laß mich mit Jedermann
In Fried und Freundschaft leben,
So weit es christlich ist.
Willst du mir etwas geben
An Reichthum, Gut und Geld,
So gieb auch dieß dabei,
Daß von unrechtem Gut
Nichts untermenget sei.

6. Soll ich auf dieser Welt
Mein Leben höher bringen,
Durch manchen sauren Tritt
Hindurch ins Alter dringen,
So gieb Geduld; vor Sünd
Und Schanden mich bewahr,
Auf daß ich tragen mag
Mit Ehren graues Haar.

7. Laß mich an meinem End
Auf Christi Tod abscheiden;
Die Seele nimm zu dir
Hinauf zu deinen Freuden;
Dem Leib ein Räumlein gönn
Bei frommer Christen Grab,
Auf daß er seine Ruh
An ihrer Seiten hab.

8. Wenn du die Todten wirst
An jenem Tag erwecken,
So woll auch deine Hand
Zu meinem Grab ausstrecken;
Laß hören deine Stimm,
Erwecke mein Gebein,
Und führ mich schön verklärt
Zu deinem Himmel ein.

192.

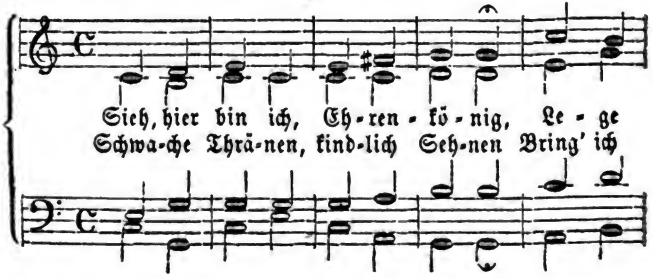

Digitized by Google

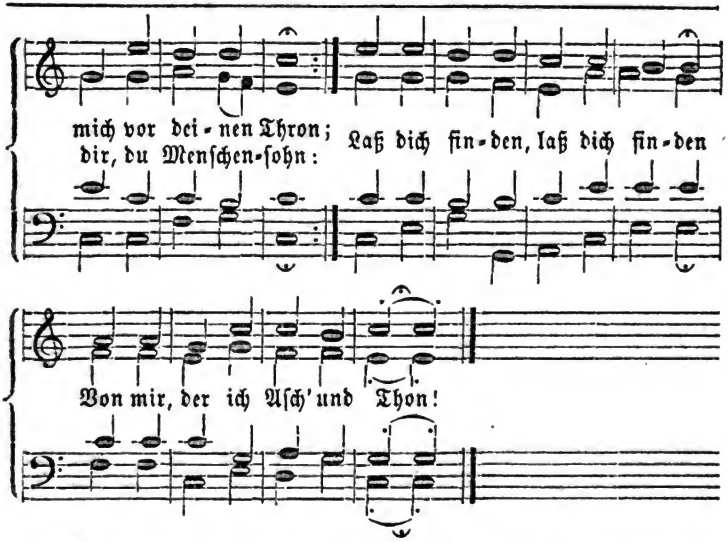

2. Sieh doch auf mich! Herr, ich bitt dich,
Lenke mich nach deinem Sinn!
Dich alleine ich nur meine;
Dein erkaufter Erb' ich bin.
Laß dich finden, laß dich finden!
Gieb dich mir und nimm mich hin!

3. Herr, erhöre! ich begehre
Nichts als deine freie Gnad,
Die du giebest, wo du liebest
Und man dich liebt in der That.
Laß dich finden, laß dich finden!
Der hat Alles, der dich hat.

4. Hör, wie kläglich, wie beweglich
Dir die treue Seele singt,
Wie demüthig und wehmüthig
Deines Kindes Stimme klingt:
Laß dich finden, laß dich finden,
Denn mein Herze nach dir ringt.

5. Dieser Zeiten Eitelkeiten,
Reichthum, Wollust, Ehr' und Freud,
Sind nur Schmerzen meinem Herzen,
Welches sucht die Ewigkeit.
Laß dich finden, laß dich finden!
Großer Gott, ich bin bereit.

Digitized by Google

XV. Bußlieder.

193.

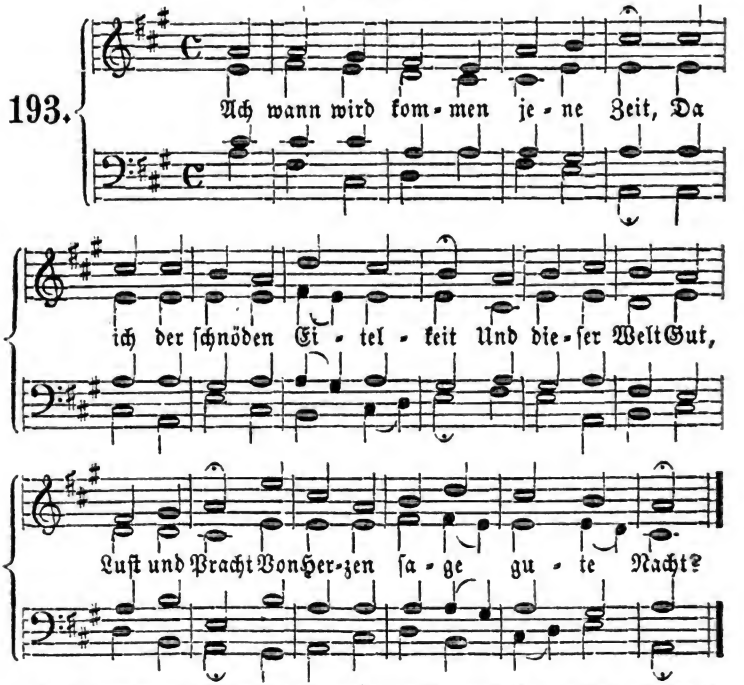

2. Wann werd' ich doch des Himmels Bahn
Antreten und Gott hangen an?
Wann wirst du, Jesu, mir allein
Viel lieber als sonst alles sein?

3. Wenn ich betrachte, wer ich bin,
So sind die Jahre bald dahin;
Unmerklich nimmt mein Leben ab,
Ich schreite stündlich zu dem Grab.

4. Es braucht nicht viel, so ist es aus
Mit meines schwachen Leibes Haus
Und muß ich meine Lebenszeit
Vertauschen mit der Ewigkeit.

5. Dann hilft nicht Wollust, Ehr' und Gut
Zu sterben mit getrostem Muth:
Dann ist ein Herz, das Gott gefällt,
Weit besser als die ganze Welt.

6. Drum sollte nun mein' Arbeit
Zu schmücken dieses Herz allein, [sein
Daß, wenn mein Stündlein kommt
Es seinem Gott gefällig sei. [herbei,

7. Ach warum schieb' ich dieses auf
Bei meinem kurzen Lebenslauf?
Es muß ja sein: so sei es heut!
Vielleicht ists morgen nimmer Zeit.

Digitized by Google

8. Ja, Herr, so will ich: aber ach,
Mein bloßes Wollen ist zu schwach
Mich loszureißen von der Welt,
Die mich mit tausend Stricken hält.

9. Du siehst, Herr, wie ich bin in Haft:
Entbinde mich mit deiner Kraft;
Steh mir mit deiner Gnade bei,
Daß ich doch endlich werde frei.

10. Dein muß ich sein: so nimm mich mir
Und zeuch mein ganzes Herz zu dir;
Reiß mich selbst los von dieser Welt
Und schaff' in mir, was dir gefällt.

11. Ist nöthig Kreuz und Bitterkeit,
Daß Welt und Sünd mir werde leid,
Wohlan, Herr, es geschehe dein Will!
Ich halte deiner Ruthe still.

12. Gieb mit dem Leiden nur Geduld
Und stärke mich mit deiner Huld,
Damit das Leiden dieser Zeit
Mir diene zu der Seligkeit.

194.

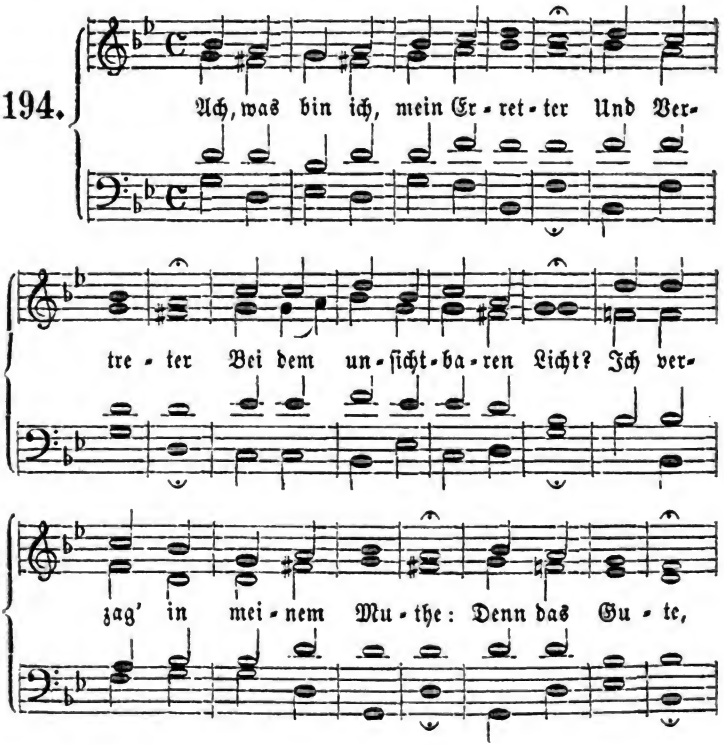

Digitized by Google

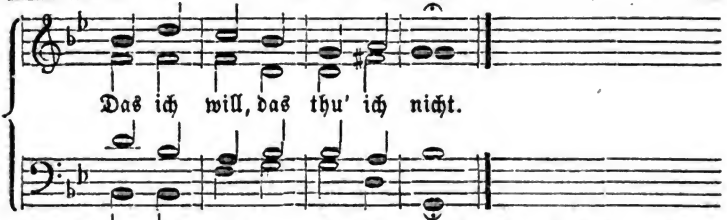

2. Ach, was bin ich, mein Erbarmer?
Steh, ich Armer
Bin ein Strohhalm nur im Wind.
Wie ein Weberschifflein schießet,
So verfließet
Aller Menschen Thun geschwind.

3. Ach, was bin ich, mein Erlöser?
Täglich böser
Find' ich meiner Seele Stand.
Drum, mein Helfer, nicht verweile:
Jesu, eile,
Reiche mir die Gnadenhand!

4. Ach, wann wirst du mich erheben
Zu dem Leben?
Komm, ach komm, und hilf mir doch!
Demuth kann dich bald bewegen:
Lauter Segen
Wirst du lassen fließen noch.

5. Trotzig und verzagt im Herzen,
Trag' ich Schmerzen,
Und es ist mir leid dazu.
Höre mich, hör' an das Quälen:
Arzt der Seelen,
Schaffe meinem Herzen Ruh!

6. Gieb, daß mir der Tod nicht schade;
Herr, gieb Gnade,
Laß mich sein dein liebes Kind!
Ein Demüthiger und Kleiner,
Aber Reiner
Endlich Ruh und Gnade findt.

195.

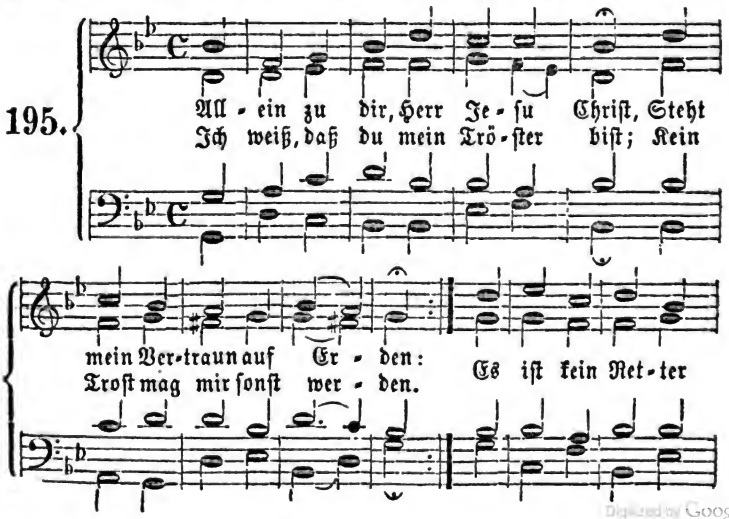

Digitized by Google

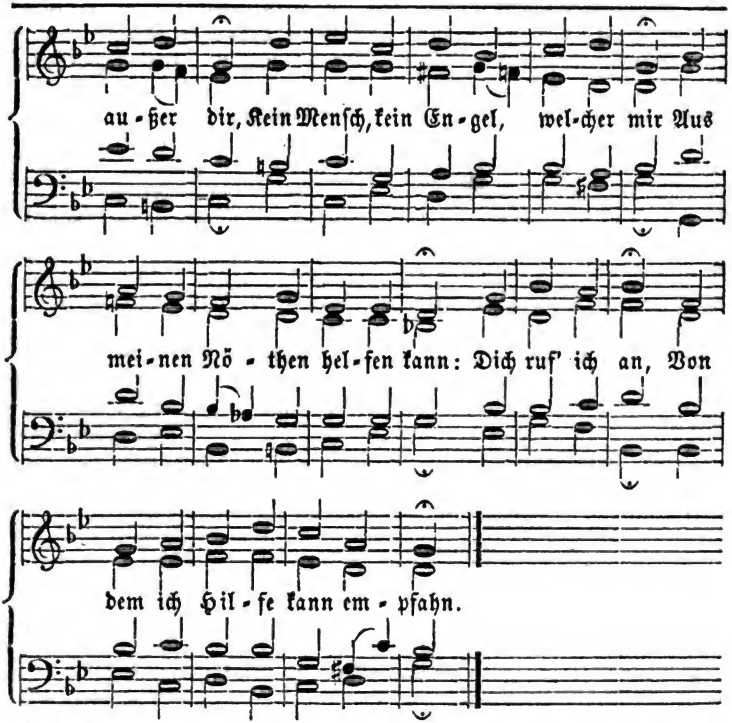

2. Herr, meine Sünd ist schwer und groß
Und reuet mich von Herzen.
Erbarme dich und sprich mich los
Durch deines Todes Schmerzen!
Nimmst du dich meiner hilfreich an,
Wer ist, der mich verdammen kann?
Dann werd ich los der Sünden Last.
Mein Glaub erfaßt,
Herr, was du mir versprochen hast.

3. Ach, stärke durch Barmherzigkeit
In mir ein recht Vertrauen,
Damit ich deine Freundlichkeit
Mög inniglich anschauen,
Vor allen Dingen lieben dich
Und meinen Nächsten gleich als mich.
Und naht der Tod am letzten End,
Dein Hilf mir send,
Damit sein Graun sich von mir wend!

4. Ehr sei Gott in dem höchsten Thron,
Dem Vater aller Güte,
Und Jesu, seinem lieben Sohn,
Der uns allzeit behüte,
Und seinem werthen heilgen Geist,
Der jeder Zeit uns Hilfe leist,
Daß wir ihm sein zum Lob bereit
Hier in der Zeit
Und dorten in der Ewigkeit!

Digitized by Google

Mel. 44: Hilf, Herr Jesu.

196. Denket doch, ihr Menschenkinder,
An den letzten Todestag;
Denket doch, ihr sichern Sünder,
An den letzten Glockenschlag.
Heute sind wir frisch und stark:
Morgen liegen wir im Sarg,
Und die Ehre, die wir haben,
Wird zugleich mit uns begraben.

2. Doch wir armen Thoren sehen
Nur, was in die Augen fällt:
Was nach diesem soll geschehen,
Bleibt an seinen Ort gestellt.
An der Erde kleben wir
Leider über die Gebühr:
Aber nach dem andern Leben
Will der Geist sich nicht erheben.

3. Wo ihr euch nicht selber hasset,
Ach, so legt die Thorheit ab!
Was ihr thut und was ihr lasset,
So gedenkt an euer Grab.
Einmal müssen wir daran:
Lieber bald dazu gethan!
Heute laßt uns lernen sterben,
Daß wir morgen nicht verderben.

4. Langes Leben, große Sünde;
Große Sünde, schwerer Tod:
Lernet das an einem Kinde:
Dem ist Sterben keine Noth.
Selig, wer bei guter Zeit
Sich auf seinen Tod bereitt,
Und so oft die Glocke schläget,
Seines Lebens Ziel erwäget.

5. Eine jede Krankenstube
Kann euch eine Schule sein.
Fährt ein Andrer in die Grube,
Wahrlich, ihr müßt auch hinein.
Selig, wer sein Haus bestellt!
Gott kommt oft unangemeldt,
Und des Menschen Sohn erscheinet
Zu der Zeit, da mans nicht meinet.

6. Das Gewissen schläft im Leben,
Doch im Tode wacht es auf:
Da sieht man vor Augen schweben
Seinen ganzen Lebenslauf.
Alle seine Kostbarkeit
Gäbe man zur selben Zeit,
Wenn man nur geschehne Sachen
Ungeschehen könnte machen.

7. Darum brauchet eure Gaben
Dergestalt in dieser Zeit,
Wie ihr wünscht gethan zu haben,
Wenn sich Leib und Seele scheidt.
Sterben ist kein Kinderspiel.
Wer im Herren sterben will,
Der muß ernstlich darnach streben,
Wie er mag im Herren leben.

8. Jetzt ist noch der Tag der Gnaden
Und die angenehme Zeit:
Doch vergeblich eingeladen,
Lebt die Welt in Sicherheit.
Täglich ruft der treue Gott:
Doch die Welt treibt ihren Spott.
Ach, die Stunde wird verfließen,
Und Gott wird den Himmel schließen.

9. Drum ertödtet eure Glieder,
Kreuzigt euer Fleisch und Blut,
Drückt die böse Lust darnieder,
Brecht dem Willen seinen Muth,
Werdet Jesu Christo gleich,
Nehmt sein Kreuz und Joch auf euch:
Daran wird euch Christus kennen
Und euch seine Jünger nennen.

10. Sammelt euch durch wahren Glauben
Einen Schatz, der ewig währt,
Welchen euch kein Dieb kann rauben,
Und den auch kein Rost verzehrt.
Nichts ist Ehre, nichts ist Geld,
Nichts ist Wollust, nichts ist Welt:
Alles Trachten, alles Tichten
Müßt ihr auf die Seele richten.

Digitized by Google

11. Euer Wandel sei im Himmel:
Da ist euer Bürgerrecht.
Lebt in diesem Weltgetümmel
Unbekannt, vor Gott gerecht;
Flieht der Sünde Sclaverei,
Machet eure Seele frei,
Daß sie sich zu Gott erhebe
Und hier als ein Fremdling lebe.

12. Diese Gnade zu erlangen
Sparet das Gebete nicht;
Netzt mit Thränen eure Wangen,
Bis daß Gottes Herze bricht;
Rufet Jesu Christo nach,
Wie er dort am Kreuze sprach:
Vater, nimm an meinem Ende
Meinen Geist in deine Hände!

Mel. 184: Aus tiefer Noth.

197. Ermuntre dich, verstockter Sinn!
Wie lange willst du schlafen?
Auf, auf! die Stunden gehn dahin;
Gott eilt mit seinen Strafen.
Sein heil'ger Eifer säumet nicht,
Und geht er mit dir ins Gericht,
Wer soll vor ihm dich retten?

2. Du liegst in deiner Sicherheit
Und weist von keinem Schaden;
Das eitle Wesen dieser Zeit
Hat dich mit Nacht beladen;
Dein Herze pflegt der trägen Ruh,
Du drückst dir selbst die Augen zu
Dem Lichte zu entweichen.

3. Gott rufet laut, du schlummerst fort;
Er winkt, doch ganz vergebens.
Er zeigt dir sein gerechtes Wort
Die Mängel deines Lebens:
Du aber merkest wenig drauf,
Fährst fort in deinem Sündenlauf,
Magst keinen Führer leiden.

4. Dein Heiland weinet über dich:
Du lachst in deinen Sünden.
Er sucht, er locket dich zu sich:
Du läßt dich nirgends finden.
Er fleht: du nimmst kein Bitten an;
Er thut mehr, als ein Vater kann:
Du spottest seiner Liebe.

5. Du siehst, wie mancher Sünder fällt,
Wenn Gott die Rache sendet:
Doch bleibest du ein Kind der Welt,
Von ihrem Tand geblendet.
Der Nächste stürzt: du glaubest nicht,
Daß dich das strenge Zorngericht
Wie ihn verderben könne.

6. Nun, Gott, ich fühle meine Nacht,
Worin die Seele lieget;
Ich merke, wie der Sünden Macht
Den sichern Geist bekrieget;
Mein Sinn irrt auf der dunkeln Bahn,
Ich bin mit Schatten angethan
Und kann mich selbst nicht sehen.

7. Ich weiß, daß ich ein Sünder bin:
Doch will ichs nicht erkennen.
So laß, o Gott, in meinem Sinn
Dein Licht der Gnade brennen!
Ach Jesu, Glanz der Ewigkeit,
Durchleuchte meine Sicherheit,
Daß ich mein Elend schaue!

8. Du reiner Geist, laß deinen Stral
Durch meine Seele dringen!
Ach Tröster, hilf mir doch einmal
Den Sündenschlaf bezwingen!
Ach thu mir Herz und Augen auf,
Daß mich der sichre Sündenlauf
Nicht zur Verdammniß führe!

Digitized by Google

198.

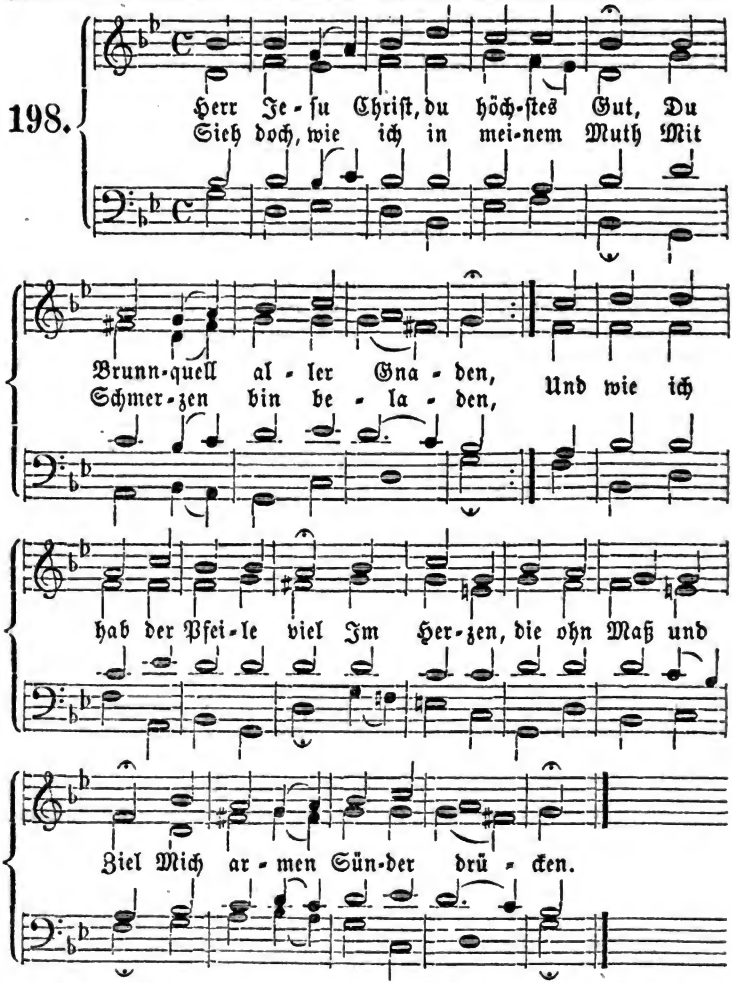

2. Erbarm dich mein in solcher Last,
Nimm sie von meinem Herzen,
Der du für mich gebüßet hast
Am Kreuz mit Todesschmerzen,
Auf daß ich nicht mit großem Weh
In meinen Sünden untergeh
Noch ewiglich verzage.

3. Fürwahr, kommt alles mir zu [Sinn,

Was ich von je begangen,
So fällt mir aller Muth dahin,
Und bin mit Furcht umfangen.
Ja, ich weiß weder aus noch ein
Und müßte gar verloren sein,
Wenn ich dein Wort nicht hätte.

4. Allein dein heilsam Wort, das macht
Mit seinen süßen Lehren,
Daß mir das Herze wieder lacht
Und dich muß fröhlich ehren,
Dieweil dein Mund mir Gnad verheißt,
Wenn ich nur mit zerknirschtem Geist
Zu dir, o Jesu, komme.

5. So komm ich denn zu dir allhie
In meiner Noth geschritten
Und will dich mit gebeugtem Knie
Von ganzem Herzen bitten:
Vergieb es mir doch gnädiglich,
Was ich mein Lebtag wider dich
Auf Erden hab gesündigt.

6. Vergieb mir doch, o Herr mein Gott,
Um deines Namens willen!
Du wollst in mir die große Noth
Der Uebertretung stillen,
Daß sich mein Herz zufrieden geb
Und dir hinfort zu Ehren leb
In kindlichem Gehorsam.

7. Stärk mich mit deinem Freudengeist,
Heil mich durch deine Wunden;
Hilf, wie nur du zu helfen weißt,
In meinen letzten Stunden,
Und nimm mich einst, wann dirs gefällt,
Im rechten Glauben aus der Welt
Zu deinen Auserwählten.

Mel. 276: Wer nur den lieben Gott.

199. Ich armer Mensch, ich armer Sünder
Steh hier vor Gottes Angesicht:
Ach Gott, mein Gott, verfahr gelinder
Und geh mit mir nicht ins Gericht!
Erbarme dich, erbarme dich,
Gott, mein Erbarmer, über mich!

2. Wie ist mir doch so herzlich bange,
Wie kränkt mich meine große Sünd!
Hilf, daß ich wieder Gnad' erlange,
Ich armes und verlornes Kind!
Erbarme dich, erbarme dich,
Gott, mein Erbarmer, über mich!

3. Ach höre doch mein seufzend Schreien
Und neig zu mir dein Vaterherz
Mir alle Sünden zu verzeihen,
Zu lindern meines Herzens Schmerz.
Erbarme dich, erbarme dich,
Gott, mein Erbarmer, über mich!

4. Wie lang soll ich vergeblich klagen?
Hörst du denn nicht? hörst du denn nicht?
Soll ich in meiner Noth verzagen?
Hör, was der arme Sünder spricht:
Erbarme dich, erbarme dich,
Gott, mein Erbarmer, über mich!

5. Nicht, wie ich hab verschuldet, lohne;
Vergilt mir nicht nach meiner Sünd!
O treuer Vater, schone, schone,
Und nimm mich wieder an zum Kind!
Erbarme dich, erbarme dich,
Gott, mein Erbarmer, über mich!

6. Sprich nur ein Wort, so werd' ich leben,
Dein großes süßes Gnadenwort:
Geh hin! die Sünd' ist dir vergeben;
Nur sündige nicht mehr hinfort.
Erbarme dich, erbarme dich,
Gott, mein Erbarmer, über mich!

Digitized by Google

7. Ich zweifle nicht, ich bin erhöret,
Und bin nun aller Aengste frei.
Dein Trost, der sich im Herzen mehret,
Muß stillen all mein Angstgeschrei.
Ich weiß ja, du erbarmest dich,
Gott, mein Erbarmer, über mich.

200.

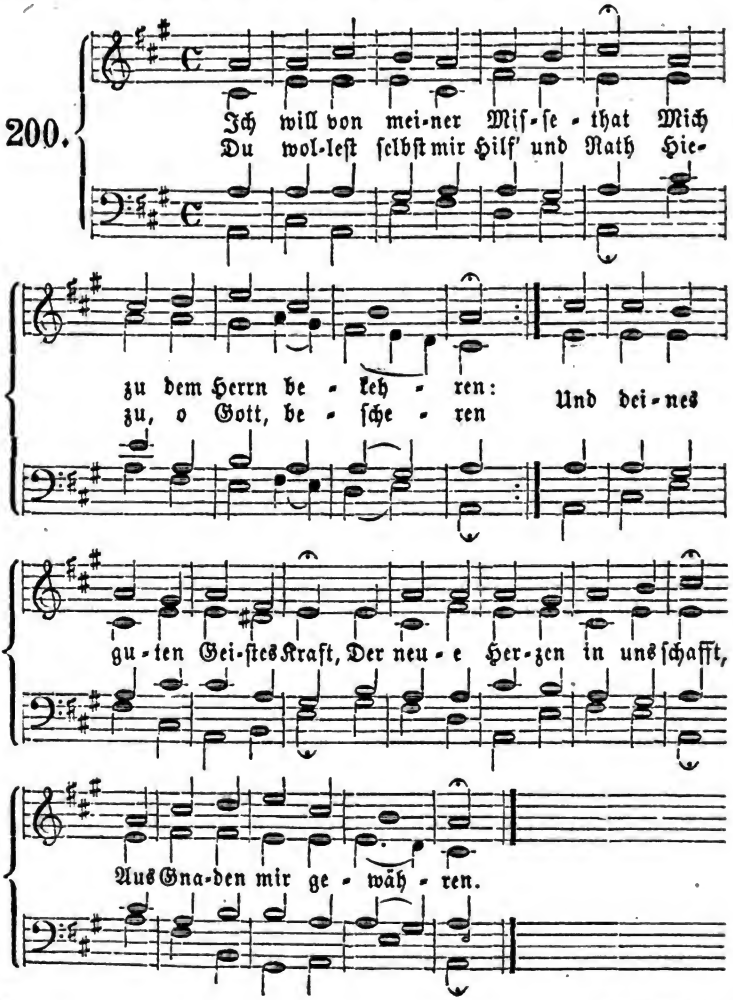

Digitized by Google

2. Der Mensch kann von sich selber
Sein Elend recht empfinden; [nicht
Er ist ohn deines Geistes Licht
Blind, taub und todt in Sünden;
Verkehrt ist Wille, Sinn und Thun.
Des großen Jammers wollst du nun,
O Vater, mich entbinden.

3. Herr, klopf' in Gnaden bei mir
Und führ mir wohl zu Sinnen, [an
Was Böses ich vor dir gethan;
Du kannst mein Herz gewinnen,
Daß ich aus Kummer und Beschwer
Lass' über meine Wangen her
Viel heiße Thränen rinnen.

4. Wie hast du doch auf mich gewandt
Den Reichthum deiner Gnaden!
Den rechten Arzt hast du gesandt
Für meiner Seele Schaden;
Du hast in dieser Gnadenzeit
Mich bald durch Freude, bald durch
Zu seinem Heil geladen. [Leid

5. Und hab' ich auch bis jetzt vor
Gehorsams mich beflissen? [dir
Ach nein! ein Andres saget mir
Mein Herz und mein Gewissen:
Darin ist leider nichts gesund;
An allen Orten ist es wund,
Von Sündennoth zerrissen.

6. Ach, meine Gräuel allzumal
Schäm' ich mich zu bekennen:
Denn ihrer ist nicht Maß noch Zahl,
Ich weiß sie nicht zu nennen,
Und ihrer keiner ist so klein,
Daß nicht schon müßt darob allein
Dein Zorngericht entbrennen.

7. Ich aber hab' in Sicherheit
Gar ungesorgt geschlafen,
Gedacht: Es hat noch lange Zeit,
Gott pflegt nicht bald zu strafen,
Es brennt nicht gleich um jede Schuld
Sein Zorn und Grimm, es hat Geduld
Der Hirt mit seinen Schafen.

8. Dieß alles jetzt zugleich erwacht:
Mein Herz will mir zerspringen;
Ich sehe deines Zornes Macht
Und Feuer auf mich dringen;
Du regest wider mich zugleich
Des Todes und der Hölle Reich:
Die wollen mich verschlingen.

9. Die mich verfolgt, die große Noth
Fährt schnell, ohn Zaum und Zügel.
Wo flieh' ich hin? Du Morgenroth,
Ertheil mir deine Flügel!
Verbirg du mich, o fernes Meer!
Stürzt hoch herab, fallt auf mich her,
Bedeckt mich, Berg' und Hügel!

10. Zu dir, Herr Jesu, nimm mich ein!
Ich fleh zu deinen Wunden,
Die du, o Heiland, wegen mein
Am Kreuze hast empfunden.
Du trugest ja, o Gottes Lamm,
Der Menschen Sünd' am Kreuzesstamm
In deinen Leidensstunden.

11. Durch dich versöhnt, will jederzeit
Ich alles Ernstes meiden
Der schnöden Lüste Eitelkeit
Und lieber Alles leiden,
Denn daß ich Sünd mit Willen thu.
Ach Herr, gieb du doch Kraft dazu,
Bis ich von hier soll scheiden.

Mel. 63: O du Liebe meiner Liebe.

201. Kehre wieder, kehre wieder,
Der du dich verloren hast;
Sinke reuig bittend nieder
Vor dem Herrn mit deiner Last!
Wie du bist, so darfst du kommen;
Höre, was sein Wort verspricht:
Du wirst gnädig aufgenommen.
Kehre wieder, zaudre nicht! [sung

2. Kehre aus der Welt Zerstreu-

In die Einsamkeit zurück,
Wo in geistiger Erneuung
Deiner harrt ein neues Glück,
Wo des heil'gen Geistes Mahnen
Du mit stillem Beben hörst
Und von neuem zu den Fahnen
Jesu Christi heilig schwörst.

3. Kehre wieder, irre Seele:
Deines Gottes treues Herz
Beut Vergebung deinem Fehle,
Balsam für den Sündenschmerz.
Blick' empor zum Kreuzesstamme:
Kehre wieder, fürchte nicht,
Daß der Gnäd'ge dich verdamme,
Dem sein Herz vor Liebe bricht.

4. Kehre wieder: neues Leben
Trink in seiner Liebeshuld;
Bei dem Herrn ist viel Vergeben,
Große Langmuth und Geduld.
Faß' ein Herz zu seinem Herzen:
Er macht dich von Flecken rein;
Er hat Trost für alle Schmerzen:
Eile, kehre bei ihm ein!

5. Kehre wieder, endlich kehre
In der Liebe Heimath ein,
In die Fülle aus der Leere,
In das Wesen aus dem Schein,
Aus dem Tode in das Leben,
Aus der Welt ins Himmelreich!
Doch was Gott dir heut will geben,
Nimm auch heute: kehre gleich!

Mel. 130: Ach bleib bei uns.

202. O frommer und getreuer Gott,
Ich hab gebrochen dein Gebot
Und sehr gesündigt wider dich:
Das ist mir leid und reuet mich.

2. Weil aber du, o gnädger Gott,
Nicht Lust hast an des Sünders Tod,
So ist dein herzliches Begehr,
Daß ich mich wieder zu dir kehr.

3. Auf dieß Wort, lieber Vater fromm,
Ich armer Sünder zu dir komm
Und bitt durch deines Sohnes Tod:
Erbarm dich mein in meiner Noth!

4. Verschon, o Herr! laß deine Huld
Zudecken alle meine Schuld!
So werd ich arm verlornes Kind
Ledig und los all meiner Sünd.

5. Ich will, o Herr, nach deinem Wort
Mich bessern, leben fromm hinfort,
Damit ich mög nach dieser Zeit
Gelangen zu der Seligkeit.

Mel. 198: Herr Jesu Christ, du.

203. O Vater der Barmherzigkeit,
Ich falle dir zu Fuße:
Verstoß den nicht, der zu dir schreit
Und thut rechtschaffen Buße;
Was ich begangen wider dich,
Verzeih mir alles gnädiglich
Durch deine große Güte.

2. Durch deiner Allmacht Wunderthat
Nimm von mir, was mich quälet;
Durch deine Weisheit schaffe Rath,
Worin es sonst mir fehlet;
Gieb Willen, Mittel, Kraft und Stärk,
Daß ich mit dir all meine Werk
Anfange und vollende.

3. O Jesu Christe, der du hast
Am Kreuze für mich Armen
Getragen aller Sünden Last,
Wollst meiner dich erbarmen!
O treuer Herr, o Gottes Sohn,
Erbarm dich mein, und mein verschon:
Hör' auf mein kläglich Rufen!

4. Laß deiner Wunden theures Blut,
Dein Todespein und Sterben

Digitized by Google

Mir kommen kräftiglich zu Gut,
Daß ich nicht müß verderben.
Vertritt du bei dem Vater mich,
Daß ewig ich, versöhnt durch dich,
Mich seiner Gnad' erfreue.

5. O heil'ger Geist, du wahres Licht,
Regierer der Gedanken,
Wenn mich die Sündenlust anficht,
Laß mich von dir nicht wanken.
Verleih, daß nun und nimmermehr
Begier nach Wollust, Geld und Ehr
In meinem Herzen herrsche.

6. Und wenn mein Stündlein kommen ist,
So hilf mir treulich kämpfen,
Daß ich des Satans Trutz und List
Durch Christi Sieg mög dämpfen,
Und daß mir Krankheit, Angst und Noth
Und dann der letzte Feind, der Tod,
Nur sei die Thür zum Leben.

Mel. 130: Ach bleib bei uns.

204. Schaff in mir, Gott, ein reines Herz,
Ein Herz, das sich stets himmelwärts
Aufschwinge und, von Sünden frei,
Mit Lust dir diene ohne Scheu.

2. Erneure, was verblichen ist
In mir durch Satans Trug und List;
Befestige den schwachen Sinn,
Daß nicht der Feind ihn reiße hin.

3. Dein Auge hat es wohl gesehn,
Was durch Betrug der Lust geschehn;
Ich bin nicht werth dein Angesicht
Zu sehen: doch, Herr, zürne nicht.

4. Den Geist, das theure Liebespfand,
Den deine Gunst mir zugewandt,
Nimm nicht, wie ichs verdient, von mir,
Weil ich gesündigt hab' an dir.

5. Laß aber seiner Gnade Kraft,
Die Fried' und Freude in uns schafft,
Den Trost einflößen meinem Geist,
Darauf dein Wort uns hoffen heißt.

6. So werd' ich auch ohn Furcht und Zwang
Mit Freuden richten meinen Gang
Zu deiner Ehr nach deinem Wort
Und selig sein so hier als dort.

7. Dem Vater, Sohn und heil'gen Geist,
Der aller Blöden Tröster heißt,
Sei Preis, Dank, Ruhm und Herrlichkeit
Von nun an bis in Ewigkeit.

Mel. 22: Macht hoch die Thür.

205. So wahr ich lebe, spricht dein Gott,
Mir ist nicht lieb des Sünders Tod:
Vielmehr ist dieß mein Wunsch und Will,
Daß er von Sünden halte still,
Von seiner Bosheit kehre sich
Und lebe mit mir ewiglich.

2. Dieß Wort bedenk, o Menschenkind:
Verzweifle nicht in deiner Sünd!
Hier findest du Trost, Heil und Gnad,
Die Gott dir zugesaget hat
Und zwar durch einen theuren Eid.
O selig, dem die Sünd ist leid!

3. Doch hüte dich vor Sicherheit!
Denk nicht: Es ist noch gute Zeit;
Ich will erst fröhlich sein auf Erd,
Und wenn ich lebensmüde werd,
Alsdann will ich bekehren mich:
Gott wird noch wohl erbarmen sich.

4. Wahr ist es, Gott ist stets bereit
Dem Sünder mit Barmherzigkeit:
Doch wer auf Gnade sündigt hin,
Fährt fort in seinem bösen Sinn

Digitized by Google

Und seiner Seele selbst nicht schont,
Dem wird mit Ungnad einst gelohnt.

5. Gnad hat dir zugesaget Gott
Durch Jesu Christi Blut und Tod:
Doch sagen hat er nicht gewollt,
Ob du bis morgen leben sollt.
Daß du mußt sterben, ist dir kund:
Verborgen ist des Todes Stund.

6. Heut lebst du: heut bekehre dich!
Eh morgen kommt, kanns ändern sich.
Wer heut ist frisch, gesund und roth,
Ist morgen krank, ja gar wohl todt.
So du nun stirbest ohne Buß,
Dein Leib und Seel verderben muß.

7. Hilf, o Herr Jesu, hilf du mir,
Daß ich noch heut mich wend zu dir
Und Buße thu den Augenblick,
Eh mich der schnelle Tod entrück,
Auf daß ich heut und jederzeit
Zu meiner Heimfahrt sei bereit!

Mel. 44: Hilf, Herr Jesu.

206. Vater, laß mich Gnade finden,
Gieb mir Trost in meinen Sinn,
Der ich wegen meiner Sünden
So betrübt und traurig bin.
Gott, mein Gott, ach sieh mich hier,
Wie ich vor der Gnadenthür
Mit dem Zöllner schamroth stehe
Und dich um Vergebung flehe.

2. Du bist heilig, ich hingegen
Voller Ungerechtigkeit,
Muß mich bloß aufs Bitten legen,
Muß auf deine Gütigkeit
Setzen meine Zuversicht:
Denn so du, Herr, dein Gericht
Ließest ohne Gnad' ergehen,
Würd' es übel um mich stehen.

3. Doch ich weiß, nach deiner Lehre
Willst du keines Sünders Tod,
Sondern daß er sich bekehre
Und frei werde seiner Noth.
Dieser Trost erquicket mich,
Der ich weine bitterlich,
Weil ich Reu und Leid empfinde
Ueber meine schwere Sünde.

4. Denke, daß dein Sohn auf Erden
Drum vergossen hat sein Blut,
Auf daß könne selig werden,
Wer im Glauben Buße thut.
Ach, sein Kreuz und Dornenkron
Bring' ich hier vor deinen Thron:
Seinen Tod, sein Blutvergießen
Laß mich Armen auch genießen.

5. Längst zwar sollt' ich sein gekommen,
Da es noch war rechte Zeit:
Aber noch ist nichts benommen
Deiner Gnad' und Gütigkeit.
Keine Buße ist zu spät,
Wenn sie nur von Herzen geht:
Darum laß mein Sündenleben
Mir auch jetzt noch sein vergeben.

6. Großer Gott, mir armem Sünder
Wollest du barmherzig sein
Und zum Häuflein deiner Kinder
Wiederum mich nehmen ein:
Dann will ich von Herzen dich
Preisen nun und ewiglich.
Drum in Jesu Christi Namen,
Herr, mein Gott, erhör mich! Amen.

Digitized by Google

XVI. Glaubens- und Heilslieder.

Mel. 36: Vom Himmel kam.

207. Christi Blut und Gerechtigkeit,
Das ist mein Schmuck und Ehrenkleid;
Damit will ich vor Gott bestehn,
Wenn ich zum Himmel werd' eingehn.

2. Ich glaub' an Jesum, welcher spricht:
Wer glaubt, der kommt nicht ins Gericht.
Gott Lob! die Schuld ist abgethan,
Und Gott nimmt mich zu Gnaden an.

3. Das heilige unschuld'ge Lamm,
Das blutend an dem Kreuzesstamm
Für meine Schuld gestorben ist,
Erkenn' ich für den Herrn und Christ.

4. Drum soll auch Jesu Blut allein
Mein Trost und meine Hoffnung sein;
Im Leben und in Todesnoth
Bau' ich allein auf Jesu Tod.

5. Und wenn mich böse Lust anficht,
Gott sei gedankt, so muß ich nicht;
Ich sprech zur Lust, zum Stolz und Geiz:
Dafür hieng unser Herr am Kreuz.

6. So lang' ich noch hienieden bin,
So ist und bleibet das mein Sinn:
Ich will die Gnad' in Jesu Blut
Bezeugen mit getrostem Muth.

7. Du Ehrenkönig, Jesu Christ,
Der Gottes ein'ger Sohn du bist,
Erbarme dich der ganzen Welt,
Und segne, was zu dir sich hält!

Mel. 65: O Welt, sieh hier.

208. Die Sünden sind vergeben:
Das ist ein Wort zum Leben
Für den gequälten Geist.
Sie sinds in Jesu Namen;
In ihm ist Ja und Amen,
Was Gott uns Sündern je verheißt.

2. Das ist auch mir geschrieben:
Auch ich bin von den Lieben,
Weil Gott die Welt geliebt;
Auch ich kann für die Sünden
Bei Gott noch Gnade finden;
Ich glaube, daß er mir vergiebt.

3. Mein Hauptgesuch auf Erden
Soll die Vergebung werden:
So wird mein Tod nicht schwer.
O, in den Sünden sterben
Ist ewiges Verderben,
Und weiter keine Hoffnung mehr.

4. Hier ist die Zeit der Gnaden,
Der Angst sich zu entladen,
Auf Gottes Wort zu ruhn,
Die Seele zu erretten,
Zu glauben und zu beten
Und das in Jesu Namen thun.

5. Ach Gott, laß meiner Seelen
Es an dem Trost nie fehlen,
Daß du die Schuld vergiebst;
Wenn ich mich betend beuge,
So sei dein Geist mein Zeuge,
Daß du dein Kind in Christo liebst.

6. Wenn ich von hinnen scheide,
Sei dieß mir Trost und Freude,
Daß ich begnadigt bin:
Im Glauben der Vergebung,
In Hoffnung der Belebung
Geh ich alsdann im Frieden hin.

Mel. 14: Wie lieblich ist doch.

209. Es ist noch Raum in deinem Herzen
Für mein geängstet traurig Herz:
O lindre doch die Seelenschmerzen,

Und zeuch mich, zeuch mich himmelwärts;
Mein Heiland, nimm mich zu dir ein
Und laß mich ewig sicher sein.

2. Es ist noch Raum in deinen Armen:
Du streckest sie ja täglich aus
Und trägst uns liebreich mit Erbarmen
Hinauf in deines Vaters Haus.
Ich fall' in diese treue Hand:
Sie trägt gewiß ins Vaterland.

3. Es ist noch Raum bei deiner Heerde:
Auch ich Verirrter komm' hinzu.
Du willst, daß nichts verloren werde:
Drum such' ich bei dir meine Ruh,
Bei dir, dem großen Sünderfreund,
Der's ja so gut, so redlich meint.

4. Es ist noch Raum bei deinen Kindern;
Der Tisch ist auch für mich gedeckt.
Es fehlt hier nicht an armen Sündern:
So werd' auch ich nicht abgeschreckt.
Du willst auch mich, du nimmst mich an:
Ich komme, wie ich kommen kann.

5. Es ist noch Raum in deinem Himmel.
Ich möchte gerne selig sein:
Ich eil' aus diesem Weltgetümmel
Und geh mit Freuden da hinein,
In das verheißne Kanaan.
Da treff' ich meinen Heiland an.

Mel. 50: Der am Kreuz.

210. Ew'ge Liebe, mein Gemüthe
Waget einen kühnen Blick
In den Abgrund deiner Güte:
Send' ihm einen Blick zurück,
Einen Blick voll Heiterkeit,
Der die Finsterniß zerstreut,
Die mein blödes Auge drücket,
Wenn es nach dem Lichte blicket.

2. Ich verehre dich, o Liebe,
Daß du dich erbarmet hast
Und aus väterlichem Triebe
Den allgüt'gen Rath gefaßt
Der im Fluch versenkten Welt
Durch ein theures Lösegeld,
Deines eignen Sohnes Sterben,
Gnad' und Freiheit zu erwerben.

3. Dein Rathschluß voll Erbarmen,
Voller Huld und Freundlichkeit,
Daß der große Gott uns Armen
Gnade, Trost und Hilfe beut!
Liebe, die den Sohn nicht schont,
Der in ihrem Schooße wohnt,
Um an uns, die Feinde waren,
Rettend sich zu offenbaren!

4. Doch du hast, o weise Liebe,
Eine Ordnung auch bestimmt,
Daß sich der darinnen übe,
Der am Segen Antheil nimmt:
Wer nur an den Mittler gläubt
Und ihm treu ergeben bleibt,
Der soll nicht verloren gehen,
Sondern Heil und Leben sehen.

5. Liebe, dir sei Lob gesungen
Für den gnadenvollen Schluß,
Den die Schaar verklärter Zungen
Rühmen und bewundern muß,
Den der Glaub' in Demuth ehrt,
Die Vernunft erstaunet hört
Und umsonst sich unterwindet,
Wie sie dessen Tief' ergründet.

6. Liebe, laß mich dahin streben,
Meiner Wahl gewiß zu sein;
Richte selbst mein ganzes Leben
So nach deinem Willen ein,
Daß des Glaubens Frucht und Kraft,
Den dein Geist in mir geschafft,

Digitized by Google

Mir zum Zeugniß dienen möge,
Ich sei auf dem Himmelswege.
7. Laß mich meinen Namen schauen
In dem Buch des Lebens stehn:
Alsdann werd' ich ohne Grauen
Selbst dem Tod' entgegengehn;
Keine Kreatur wird mich,
Der ich dein bin, ewiglich
Deiner Hand entreißen können
Noch von deiner Liebe trennen.

Mel. 183: Ach Gott, verlaß.

211. Herr, allerhöchster Gott,
Von dem wir gute Gaben
Auf ernstliches Gebet
Getrost zu hoffen haben,
Ich Sünder klage dir,
Daß leider ich nicht kann
Dich, wie ich gerne wollt,
Im Glauben beten an.
2. Ich glaube, lieber Herr,
Doch nur mit schwachem Glauben,
Und den auch will der Feind
Oft meinem Herzen rauben.
In solcher Noth, o Gott,
Vertrau' ich dir allein:
Du wirst aus Gnaden mir
Ein treuer Helfer sein.
3. O reiche du mir selbst
Aus Gnaden deine Hände;
Hilf meiner Schwachheit auf,
Daß nichts von dir mich wende.
Ist schon, dem Senfkorn gleich,
Mein Glaube noch sehr klein,
So laß ihn doch bei mir
In stätem Wachsthum sein.
4. Ich bin zwar schwach, doch sei
Der Glaub' in mir geschäftig,
Und deine Stärk' und Kraft
Sei in mir Schwachem kräftig.
Ach zeuch mich hin zu dir,
Herr, meine Zuversicht,
Auf daß sich mehr' in mir
Des wahren Glaubens Licht.
5. O frommer Gott, der du
Ein Fünklein angezündet
Des Glaubens, fach' es an,
Daß, wenn sich Noth einfindet,
Ich wohl gerüstet sei
Und gute Ritterschaft
Ausübe alle Zeit
Durch dieses Lichtes Kraft.
6. Aus deiner Vaterhand
Fließt Heil und aller Segen:
Gieb festen Glauben mir
Auf allen meinen Wegen:
So geh' ich freudig fort
In dieser Pilgerzeit
Zu meines Glaubens Ziel,
Der Seelen Seligkeit.

Mel. 175: O daß ich tausend Zungen.

212. Ich habe nun den Grund gefunden,
Der meinen Anker ewig hält;
Wo anders als in Jesu Wunden?
Da lag er vor der Zeit der Welt,
Der Grund, der unbeweglich steht,
Wenn Erd' und Himmel untergeht.
2. Es ist das ewige Erbarmen,
Das alles Denken übersteigt,
Deß, der mit offnen Liebesarmen
Sich zu uns armen Sündern neigt,
Dem allemal das Herze bricht,
Wir kommen oder kommen nicht.
3. Wir sollen nicht verloren werden;
Gott will, uns soll geholfen sein.
Deswegen kam sein Sohn auf Erden
Und nahm hernach den Himmel ein;
Deswegen klopft er für und für
So stark an unsers Herzens Thür.
4. O Abgrund, welcher alle Sünden

Digitized by Google

Durch Christi Tod verschlungen hat!
Das heißt die Wunde recht verbinden;
Hier findet kein Verdammen statt,
Weil Christi Blut beständig schreit:
Barmherzigkeit, Barmherzigkeit!

5. Darein will ich mich gläubig senken,
Dem will ich mich getrost vertraun,
Und wenn mich meine Sünden kränken,
Nur bald nach Gottes Herzen schaun:
Da findet sich zu aller Zeit
Unendliche Barmherzigkeit.

6. Wird alles Andre weggerissen,
Was Seel' und Leib erquicken kann,
Darf ich von keinem Troste wissen
Und scheine völlig ausgethan,
Ist die Errettung noch so weit,
Mir bleibet doch Barmherzigkeit.

7. Beginnt das Irdische zu drücken,
Und häuft sich Kummer und Verdruß,
Daß ich mich noch in vielen Stücken
Mit eitlen Dingen mühen muß,
Darüber sich mein Geist zerstreut,
So hoff' ich doch Barmherzigkeit.

8. Muß ich an meinen besten Werken
Darinnen ich gewandelt bin,
Viel Unvollkommenheit bemerken,
So fällt wohl alles Rühmen hin;
Doch ist auch hier der Trost bereit:
Ich hoffe auf Barmherzigkeit.

9. Es gehe nur nach dessen Willen,
Bei dem so viel Erbarmen ist;
Er wolle selbst mein Herze stillen,
Damit es dieß nur nicht vergißt:
So stehet es in Lieb' und Leid
Fest auf dem Grund Barmherzigkeit.

10. Bei diesem Grunde will ich bleiben,
So lange mich die Erde trägt;
Das will ich denken, thun und treiben,
So lange noch ein Glied sich regt;
So sing' ich ewig hoch erfreut:
O Abgrund der Barmherzigkeit!

Mel. 187: Herzlich lieb.

213. Ich komme, Heil der Welt, zu dir:
Erbarmend rufst du ja auch mir,
Den Frieden zu empfangen.
Der Sünde Last ist mir zu schwer:
Laß doch mein Herz von Trost nicht leer;
Ach laß es Ruh erlangen,
Die Ruhe, welche selbst dein Geist
Mir durch dein trostvoll Wort verheißt.
Wer tröstet mich, als du allein?
Wer macht mein Herz von Sünden rein?
Herr Jesu Christ, mein Trost und Licht,
Mein Trost und Licht,
Verwirf mich, o mein Heiland, nicht!

2. Anbetend steh ich, Herr, vor dir:
Dein Antlitz neige du zu mir
Und sei mir Sünder gnädig.
Wenn meine Sünd' um Rache schreit,
So übe du Barmherzigkeit,
Mach mich der Strafe ledig.
Der du am Kreuz gelitten hast,
Du trugst auch meiner Sünden Last;
Gestorben für der Sünder Schuld,
Erwarbst du mir auch Gottes Huld.
Herr Jesu Christ, mein Herr und Gott,
Mein Herr und Gott,
Erlöse mich durch deinen Tod!

3. Erlöst, mein Mittler, hast du mich:
Mein ganzes Leben preise dich;
Dein eigen will ich werden.
Und bin ich dein, so fehlt mir nichts,
Nichts einst am Tage des Gerichts
Und nichts, mein Heil, auf Erden.
Auf dieser Bahn zum Vaterland

Digitized by Google

Entzeuch mir niemals deine Hand;
Zu deinem Dienste stärke mich,
Damit ich siege, Herr, durch dich.
Herr Jesu Christ, mein Herr und Gott,
Mein Herr und Gott, [Gott,
Hilf mir zum Leben durch den Tod!

Mel. 233: Meinen Jesum laß' ich nicht.

214. Jesus nimmt die Sünder an:
Saget doch dieß Trostwort allen,
Welche fern von rechter Bahn
Auf verkehrtem Wege wallen.
Hier ist, was sie retten kann:
Jesus nimmt die Sünder an.

2. Keiner Gnade sind wir werth:
Doch hat er in seinem Worte
Eidlich sich dazu erklärt.
Sehet nur, die Gnadenpforte
Ist hier völlig aufgethan:
Jesus nimmt die Sünder an.

3. Wenn ein Schaf verloren ist,
Suchet es ein treuer Hirte:
Jesus, der uns nie vergißt,
Suchet treulich das verirrte,
Daß es nicht verderben kann:
Jesus nimmt die Sünder an.

4. Kommet alle, kommet her,
Kommet, ihr betrübten Sünder!
Jesus rufet euch, und er
Macht aus Sündern Gottes Kinder.
Glaubt es doch und denkt daran:
Jesus nimmt die Sünder an.

5. Ich Betrübter komme hier
Und bekenne meine Sünden:
Laß, mein Heiland, mich bei dir
Gnade und Vergebung finden,
Daß dieß Wort mich trösten kann:
Jesus nimmt die Sünder an.

6. Ich bin ganz getrosten Muths:
Ob die Sünden blutroth wären,
Müssen sie kraft deines Bluts
Sich in Schneeweiß doch verkehren,
Daß ich gläubig sprechen kann:
Jesus nimmt die Sünder an.

7. Jesus nimmt die Sünder an:
Mich auch hat er angenommen
Und den Himmel aufgethan,
Daß ich selig zu ihm kommen
Und auf den Trost sterben kann:
Jesus nimmt die Sünder an.

Mel. 26: Wie soll ich dich empfangen.

215. Ist Gott für mich, so trete
Gleich Alles wider mich:
So oft ich ruf' und bete,
Weicht Alles hinter sich.
Hab' ich das Haupt zum Freunde
Und bin geliebt bei Gott,
Was kann mir thun der Feinde
Verfolgung, Haß und Spott?

2. Nun weiß und glaub' ich feste
Und rühm' es ohne Scheu,
Daß Gott, der Höchst' und Beste,
Mein Freund und Vater sei,
Und daß in allen Fällen
Er mir zur Rechten steh
Und dämpfe Sturm und Wellen,
Und was mir bringet Weh.

3. Der Grund, drauf ich mich grün-
Ist Christus und sein Blut: [de,
Das machet, daß ich finde
Das ew'ge wahre Gut.
An mir und meinem Leben
Ist nichts auf dieser Erd:
Was Christus mir gegeben,
Das ist der Liebe werth.

4. In ihm kann ich mich freuen,
Hab' einen Heldenmuth,
Darf kein Gerichte scheuen,
Wie sonst ein Sünder thut.
Kein Urtheil mich erschrecket,

Digitized by Google

Kein Unheil mich betrübt,
Weil mich mit Flügeln decket
Mein Heiland, der mich liebt.

5. Sein Geist wohnt mir im Herzen,
Regieret meinen Sinn,
Vertreibt mir Sorg' und Schmerzen,
Nimmt allen Kummer hin,
Giebt Segen und Gedeihen
Dem, was er in uns schafft,
Und lehrt mich Abba schreien
In rechter Glaubenskraft.

6. Und wenn an meinem Orte
Sich Furcht und Schwachheit findt,
So seufzt und spricht er Worte,
Die unaussprechlich sind
Mir zwar und meinem Munde,
Gott aber wohl bewußt,
Der an des Herzens Grunde
Ersiehet seine Lust.

7. Sein Geist spricht meinem Geiste
Manch süßes Trostwort zu,
Wie Gott dem Hilfe leiste,
Der bei ihm suchet Ruh,
Und wie er hab' erbauet
Ein' edle, neue Stadt,
Da Aug' und Herze schauet,
Was es geglaubet hat.

8. Da ist mein Theil und Erbe
Mir prächtig zugerichtt.
Wenn ich gleich fall' und sterbe,
Fällt doch mein Himmel nicht.
Muß ich auch gleich hier feuchten
Mit Thränen meine Zeit,
Mein Jesus und sein Leuchten
Durchsüßet alles Leid.

9. Kein Engel, keine Freuden,
Kein Thron, kein' Herrlichkeit,
Kein Lieben und kein Leiden,
Kein' Angst, kein Herzeleid,
Was man nur kann erdenken,
Es sei klein oder groß,
Der keines soll mich lenken
Aus deinem Arm und Schooß.

10. Mein Herz muß fröhlich sprin-
Und kann nicht traurig sein, [gen
Ist voller Freud' und Singen,
Sieht lauter Sonnenschein.
Die Sonne, die mir lachet,
Ist mein Herr Jesus Christ;
Das, was mich singend machet,
Ist, was im Himmel ist.

Mel. 404: O Ewigkeit.

216. Mein Glaub' ist meines Lebens Ruh

Und führt mich deinem Himmel zu,
O du, an den ich glaube!
Ach gieb mir, Herr, Beständigkeit,
Daß diesen Trost der Sterblichkeit
Nichts meiner Seele raube!
Tief präg' es meinem Herzen ein,
Welch Glück es ist, ein Christ zu sein!

2. Du hast dem sterblichen Geschlecht
Zur sel'gen Ewigkeit ein Recht
Durch deinen Tod erworben.
Zum Staube kehrt zurück der Staub;
Der Geist wird nicht des Todes Raub:
Du bist für mich gestorben.
Mir, der ich dein Erlöster bin,
Ist dieses Leibes Tod Gewinn.

3. Ich bin erlöst, ich bin ein Christ,
Und mein beruhigt Herz vergißt
Der Schmerzen dieses Lebens.
Ich dulde, was ich dulden soll,
Und bin des hohen Trostes voll:
Ich leide nicht vergebens.
Gott selber mißt mein Theil mir zu,
Hier kurzen Schmerz, dort ew'ge Ruh.

4. Was seid ihr Leiden dieser Zeit,
Wenn ich auf jene Herrlichkeit
Mit froher Hoffnung schaue? [mich,
Bald ruft mein Herr und Heiland

Digitized by Google

Und er belohnt mich ewiglich,
Weil ich ihm hier vertraue.
Bald, bald verschwindet aller Schmerz
Und Himmelsfreuden schmeckt mein Herz. [doch

5. Bin ich gleich schwach, so trag' ich
Nicht mehr der Sünde schmählich Joch
In meinem Lauf auf Erden;
Mit Freuden üb' ich meine Pflicht:
Doch fühl' ich wohl, ich bin noch nicht,
Was ich dereinst soll werden.
Mich beuget täglich meine Schuld;
Doch weiß ich auch: Gott trägt Geduld.

6. Der du den Tod für mich bezwangst,
Du hast mich, Mittler, aus der Angst,
In der ich lag, gerissen.
Nur dir verdank' ich meine Ruh:
Denn meine Wunden heiltest du
Und stilltest mein Gewissen.
Und fall' ich noch in meinem Lauf,
So richtest du mich wieder auf.

7. Dank sei dir Vater, Dank und
Daß mich dein Evangelium [Ruhm,
Lehrt glauben, hoffen, lieben.
Was mir schon jetzt in dieser Zeit
Den Vorschmack giebt der Seligkeit,
Wie sollt' ich das nicht üben?
Gott präg' es meinem Herzen ein,
Welch Glück es ist, ein Christ zu sein!

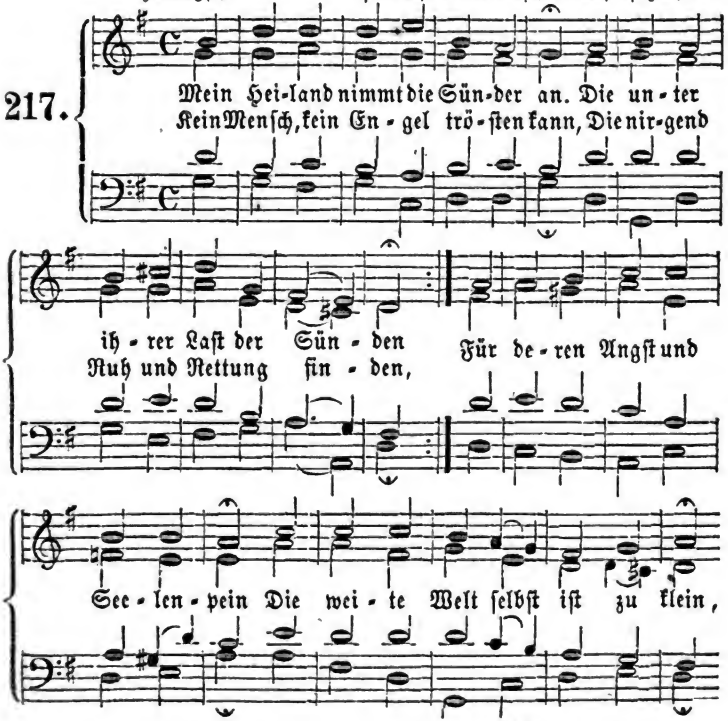

Digitized by Google

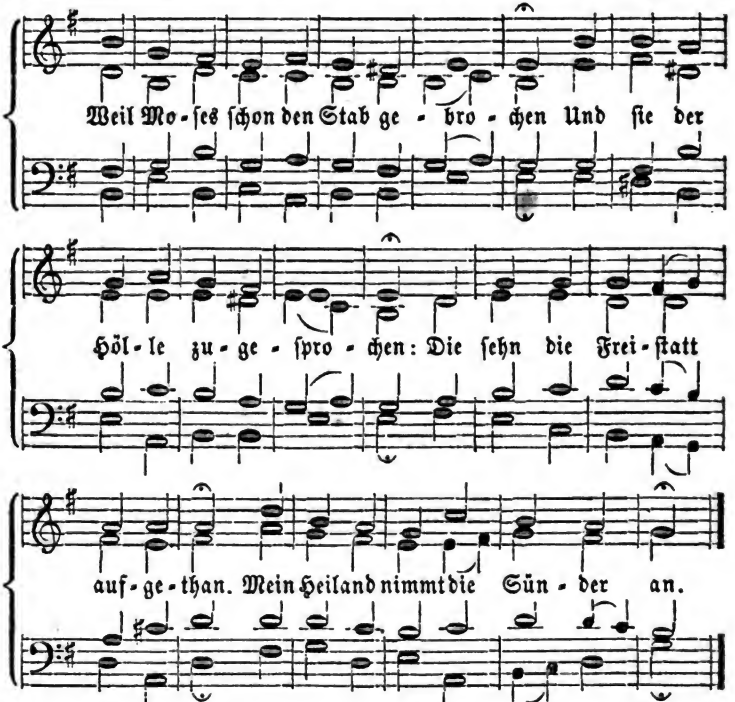

2. Sein mehr als mütterliches Herz
Trieb ihn von seinem Thron zur Erden;
Ihn drang der Sünder Noth und Schmerz
An ihrer Statt ein Fluch zu werden;
Er senkte sich in ihre Noth
Und schmeckte selbst für sie den Tod.
Nun, da er denn sein eigen Leben
Zur theuren Zahlung hingegeben
Und seinem Vater gnug gethan,
So heißts: Er nimmt die Sünder an.

3. Nun ist sein aufgethaner Schooß
Ein sichres Schloß gejagter Seelen;
Er spricht sie von dem Urtheil los
Und tilget bald ihr ängstlich Quälen;
Es wird ihr ganzes Sündenheer
Ins unergründlich tiefe Meer
Der Gnade durch sein Blut versenket;
Der Geist, der ihnen wird geschenket,
Schwingt über sie die Gnadenfahn:
Mein Heiland nimmt die Sünder an.

4. O solltest du sein Herze sehn,
Wie sichs nach armen Sündern sehnet,
Sowohl wenn sie noch irre gehn,
Als wenn ihr Auge vor ihm thränet!
Wie streckt er sich nach Zöllnern aus!
Wie eilt er in Zachäus Haus!

Digitized by Google

Wie neigt er sich in treuem Willen,
Den Schmerz der Sünderinn zu stillen,
Und denkt nicht, was sie sonst gethan!
Mein Heiland nimmt die Sünder an.

5. Wie freundlich blickt er Petrum an,
Ob er gleich noch so tief gefallen!
Nun, dieß hat er nicht nur gethan,
Da er auf Erden mußte wallen,
Nein, er ist immer einerlei,
Gerecht und fromm und ewig treu,
Und wie einst unter Schmach und Leiden,
So ist er auf dem Thron der Freuden
Den Sündern liebreich zugethan.
Mein Heiland nimmt die Sünder an.

6. So komme denn, wer Sünder heißt,
Wen seine Sündennoth betrübet,
Zu dem, der keinen von sich weist,
Der sich gebeugt zu ihm begiebet.
Wie? willst du dir im Lichte stehn
Und ohne Noth verloren gehn?
Willst du der Sünde länger dienen,
Da dich zu retten er erschienen?
O nein! verlaß die Sündenbahn!
Mein Heiland nimmt die Sünder an.

7. Komm nur mühselig und gebückt,
Komm nur, so gut du weist zu kommen:
Wie tief die Last dich niederdrückt,
Du wirst auch so noch angenommen.
Sieh, wie sein Herz dir offen steht,
Und wie er dir entgegengeht!
Wie lang' hat er mit vielem Flehen
Sich brünstig nach dir umgesehen!
So komm denn, armer Mensch, heran:
Mein Heiland nimmt die Sünder an.

8. Sprich nicht: ich habs zu arg gemacht,
Ich hab die Güter seiner Gnaden
So lang' und schändlich umgebracht,
Er hat mich oft umsonst geladen.
Wofern du's jetzt nur redlich meinst
Und deinen Fall mit Ernst beweinst,
So soll ihm nichts die Hände binden,
Und du sollst seine Gnade finden.
Er hilft, wenn sonst nichts helfen kann:
Mein Heiland nimmt die Sünder an.

9. Doch sprich auch nicht: es ist noch Zeit,
Ich muß erst diese Lust genießen,
Gott wird ja eben nicht gleich heut
Die offne Gnadenpforte schließen.
Nein, weil er ruft, so höre du,
Und greif mit beiden Händen zu:
Denn wer sein Heute hat verträumet,
Der hat die Gnadenzeit versäumet;
Ihm wird hernach nicht aufgethan.
Heut komm: heut nimmt dich Jesus an.

10. Ja zeuch uns selber recht zu dir,
Holdselig süßer Freund der Sünder!
Erfüll mit sehnender Begier
Uns, deine abgewichnen Kinder!
Zeig' uns bei unserm Seelenschmerz
Dein aufgeschloßnes Liebesherz,
Und wenn wir unser Elend sehen,
So laß uns ja nicht stille stehen,
Bis daß ein Jeder sagen kann:
Gott Lob! auch mich nimmt Jesus an.

Mel. 381: Wer weiß, wie nahe.

218. Mir ist Erbarmung widerfahren,
Erbarmung, deren ich nicht werth.
Das zähl' ich zu dem Wunderbaren:
Mein stolzes Herz hats nie begehrt;
Nun aber weiß ichs hoch erfreut
Und rühme die Barmherzigkeit.

2. Ich hatte nichts als Zorn verdienet

Und soll bei Gott in Gnaden sein;
Gott hat mich mit ihm selbst versühnet
Und macht durchs Blut des Sohns mich rein;
Nicht durch Verdienst der Creatur:
Erbarmen ists, Erbarmen nur.

3. Dieß lass' ich kein Geschöpf mir rauben;
Dieß soll mein einzig Rühmen sein;
Auf dieß Erbarmen will ich glauben;
Auf dieses bet' ich auch allein;
Auf dieses duld' ich in der Noth;
Auf dieses hoff' ich noch im Tod.

4. Gott, der du reich bist an Erbarmen,
Nimm dein Erbarmen nicht von mir
Und führ' im Tode noch mich Armen
Durch meines Heilands Tod zu dir:
Da bin ich ewig recht erfreut
Und rühme die Barmherzigkeit.

Mel. 243: Wie schön leuchtet.

219. Wie groß ist unsre Seligkeit,
O Gott, schon in der Prüfungszeit,
Selbst unter viel Beschwerden,
Wenn unser Herz sich dir ergiebt
Und frei in Jesu Dienst sich übt!
Wie groß wird sie einst werden,
Wenn sich
Herrlich
Jenes Leben wird anheben, wo man Freuden
Erndtet von der Saat der Leiden!

2. O wie erhaben ist das Recht,
Das du uns schenkest, dein Geschlecht
Und Bundesvolk zu heißen!
Bei dir ist unser Vaterland,
Und was will deiner starken Hand,
Allmächt'ger, uns entreißen?
Wenn wir
Gleich hier
Müssen streiten und zu Zeiten schwach uns finden,
Hilfst du uns doch überwinden.

3. Du deckest unsre Schulden zu,
Schenkst unsern Seelen wahre Ruh
Und stärkest uns mit Freude.
Dein Sohn ist unser Haupt und Ruhm,
Wir sein erkauftes Eigenthum
Und Schafe seiner Weide.
Gutes
Muthes
Sind auf Erden in Beschwerden unsre Seelen:
Herr, was kann bei dir uns fehlen?

4. Noch bleibet uns der volle Werth
Der Gnade, die uns widerfährt,
Verborgen hier auf Erden:
Doch wenn der Herr vor aller Welt
In Majestät Gericht einst hält,
Dann wird er sichtbar werden.
Ja, dann
Sieht man
Ihn mit Kronen uns belohnen und mit Ehren
Für sein treues Volk erklären.

5. Wie selig, Gott, sind wir alsdann!
Wie viel hast du an uns gethan!
O laß uns unsre Würde
Vor Augen haben jeder Zeit:
So tragen wir mit Willigkeit
Der kurzen Leiden Bürde.
Herr, gieb
Den Trieb
In die Seelen dich zu wählen und im Leben
Uns dir herzlich zu ergeben.

Digitized by Google

XVII. Lieder von der Liebe zum Herrn.

Mel. 183: Ach Gott, verlaß.

220. Ach Jesu, dessen Treu
Im Himmel und auf Erden
Durch keine Zunge kann
Genug gepriesen werden,
Ich danke dir, daß du
Der Sünden schwere Last,
Als du im Fleisch erschienst,
Von mir genommen hast.

2. Ja, mein Gewissen wird
Beruhigt und gestillet,
Wenn deines Namens Trost
Mein banges Herz erfüllet.
So wirksam ist kein Trost,
Als den dein Name giebt,
Der Name deß, der uns
Bis in den Tod geliebt.

3. O Jesu, höchstes Gut,
Nur du kannst Freude bringen.
Mir kann nichts lieblicher
Als Jesu Name klingen.
Ich kann nicht traurig sein,
Hab' ich auch Leidens viel:
Denn Jesus heißt der Held,
Der selig machen will.

4. Will des Gesetzes Fluch,
Will Tod und Grab mich schrecken,
Dein Name, Jesu, soll
Mich schützen und bedecken.
Er sei mir Trost und Hilf
In aller Angst und Noth:
So bin ich unverzagt
Im Leben und im Tod.

5. Er sei mein Licht, das mich
In Finsterniß erleuchte;
Er sei der Thau, der mich
In heißer Glut befeuchte;
Er sei mein Schirm und Schild,
Mein Schloß und meine Hut,
Mein Reichthum, Ehr' und Ruhm:
Er sei mein höchstes Gut.

6. Mein Jesus ist der Weg,
Die Wahrheit und das Leben.
Er wolle mir zuletzt
Aus Gnaden dieses geben,
Daß ich, wenn mir erscheint
Dereinst mein Sterbetag,
Mit großer Freudigkeit
In ihm entschlafen mag.

Mel. 122: Die Kirche Christi.

221. Ach mein Herr Jesu, dein Nahesein
Bringt großen Frieden ins Herz hinein,
Und dein Gnadenanblick macht uns so selig,
Daß Leib und Seele darüber fröhlich
Und dankbar wird.

2. Wir sehn dein freundliches Angesicht
Voll Huld und Gnade wohl leiblich nicht;
Aber unsre Seele kanns schon gewahren:
Du kannst dich fühlbar gnug offenbaren,
Auch ungesehn.

3. O wer nur immer bei Tag und Nacht
Dein zu genießen recht wär bedacht!
Der hätt' ohne Ende von Glück zu sagen,
Und Leib und Seele müßt' immer fragen:
Wer ist wie du?

4. Barmherzig, gnädig, geduldig sein,
Uns täglich reichlich die Schuld verzeihn,

Digitized by Google

Heilen, stillen, trösten, erfreun und segnen
Und unsrer Seele als Freund begegnen
Ist deine Lust.

5. Ach gieb an deinem kostbaren Heil
Uns alle Tage vollkommnen Theil,
Und laß unsre Seele sich immer schicken
Aus Noth und Liebe nach dir zu blicken
Ohn' Unterlaß!

Mel. 175: O daß ich tausend Zungen.

222. Ach sagt mir nichts von Gold und Schätzen,
Von Pracht und Schönheit dieser Welt!
Es kann mich ja kein Ding ergötzen,
Das mir die Welt vor Augen stellt.
Ein Jeder liebe, was er will:
Ich liebe Jesum, der mein Ziel.

2. Die Welt vergeht mit ihren Lüsten,
Des Fleisches Schönheit dauert nicht;
Die Zeit kann alles das verwüsten,
Was Menschenhände zugerichtt.
Ein Jeder liebe, was er will:
Ich liebe Jesum, der mein Ziel.

3. Sein Reichthum ist nicht zu ergründen;
Sein königliches Angesicht,
Und was von Schmuck um ihn zu finden,
Verbleichet und veraltet nicht.
Ein Jeder liebe, was er will:
Ich liebe Jesum, der mein Ziel.

4. Er kann mich hoch zu sich erheben
Und seiner Klarheit machen gleich;
Er kann mir so viel Schätze geben,
Daß ich werd' unerschöpflich reich.
Ein Jeder liebe, was er will:
Ich liebe Jesum, der mein Ziel.

5. Sein Haus kann keine Macht zerstören,
Sein Reich vergeht nicht mit der Zeit;
Sein Thron bleibt stets in gleichen Ehren
Von nun an bis in Ewigkeit.
Ein Jeder liebe, was er will:
Ich liebe Jesum, der mein Ziel.

Mel. 266: Seele, sei zufrieden.

223. Allgenugsam Wesen,
Das ich hab' erlesen
Mir zum höchsten Gut!
Du vergnügst alleine
Völlig, innig, reine
Seele, Geist und Muth.
Wer dich hat,
Ist still und satt;
Wer dir kann im Geist anhangen,
Darf nichts mehr verlangen.

2. Wem du dich gegeben,
Kann im Frieden leben;
Er hat, was er will.
Wer im Herzensgrunde
Lebt mit dir im Bunde,
Liebet und ist still.
Bist du da
Und innig nah,
Muß das Schönste bald erbleichen
Und das Beste weichen.

3. Höchstes Gut der Güter,
Ruhe der Gemüther,
Trost in aller Pein!
Was Geschöpfe haben,
Kann den Geist nicht laben:
Du vergnügst allein.
Was ich mehr
Als dich begehr,
Kann mein Seligsein nur hindern
Und den Frieden mindern.

4. Was genannt mag werden
Droben und auf Erden,

Digitized by Google

Alles reicht nicht zu:
Einer nur kann geben
Freude, Ruh und Leben;
Eins ist Noth: nur du.
Hab' ich dich
Nur wesentlich,
So mag Leib und Seel verschmachten,
Ich wills doch nicht achten.

5. Komm, vergnügend Wesen,
Das ich mir erlesen,
Werd mir offenbar;
Meinen Hunger stille,
Meinen Grund erfülle
Mit dir selber gar.
Komm, nimm ein
Mein Herz allein,
Daß ich Allem mich verschließe
Und nur dich genieße.

6. Laß von dir mich scheiden
Freuden nicht noch Leiden,
Keine Creatur;
Stets nach dir verlangen,
Kindlich an dir hangen
Sei mein Himmel nur.
Bleib nur du
Mein Gut und Ruh,
Bis du wirst in jenem Leben
Dich mir völlig geben.

Mel. 227: Eins ist Noth.

224. Christus ist mein Schatz und Leben;
Jesus soll mein Alles sein;
Nichts kann mir Vergnügen geben
Als mein Heiland nur allein.
Außer ihm wird alle Freude
Zu dem größten Herzeleide:
Aber wer sich ihm ergiebt,
Bleibt im Trauern unbetrübt.

2. Scheint es, daß er mich vergessen,
Und gedenke meiner nicht,
Dennoch steh' ich unterdessen
In getroster Zuversicht.
Sein Verweilen, sein Verziehen
Läßt nur größre Gnad' erblühen,
Und der Hoffnung Anker ist,
Daß er meiner nicht vergißt.

3. Von dem Abend bis zum Morgen
Sieht mein Auge zu ihm hin,
So daß ich von allen Sorgen
Frei und unbekümmert bin.
Er wird sorgen, er wird wachen
Und zum Besten Alles machen;
Auf Vertrauen, auf Geduld
Folgt der Segen seiner Huld.

4. So will ich zufrieden bleiben
Und ihm ganz gelassen sein;
Ich will mir ins Herze schreiben:
Ich bin sein und er ist mein.
Bis mir einst die Augen brechen,
Will ich unverändert sprechen:
Ueber Alles, über mich,
Liebster Jesu, lieb' ich dich.

Mel. 14: Wie lieblich ist doch.

225. Der beste Freund ist in dem Himmel,
Der Freund' auf Erden sind nicht viel:
Denn in dem falschen Weltgetümmel
Steht Redlichkeit oft auf dem Spiel.
Drum hab' ichs immer so gemeint:
Mein Jesus ist der beste Freund.

2. Die Welt ist gleich dem Rohr im Winde:
Mein Jesus stehet felsenfest,
Daß, wenn ich mich verlassen finde,
Mich seine Freundschaft doch nicht läßt.
Er ists allein, der's treulich meint:
Mein Jesus ist der beste Freund.

3. Er läßt sich selber für mich tödten,
Vergießt für mich sein eigen Blut:

Digitized by Google

Er steht mir bei in allen Nöthen,
Er sagt für mein Verschulden gut.
Er hat mir nie was Guts verneint:
Mein Jesus ist der beste Freund.

4. Mein Freund, der mir sein Herze giebet;
Mein Freund, der mein, und ich bin sein;
Mein Freund, der mich beständig liebet;
Mein Freund bis in das Grab hinein.
Drum hab' ichs immer so gemeint:
Mein Jesus ist der beste Freund.

Mel. 271: Was Gott thut, das.

226. Dich Jesum laß' ich ewig nicht;
Dir bleibt mein Herz ergeben.
Du kennst dieß Herz, das redlich spricht:
Nur Einem will ich leben.
Du, du allein,
Du sollst es sein;
Du sollst mein Glück auf Erden,
Mein Glück im Himmel werden.

2. Dich Jesum laß' ich ewig nicht;
Ich halte dich im Glauben.
Nichts kann mir meine Zuversicht
Und deine Gnade rauben.
Der Glaubensbund
Hat festen Grund;
Du läßest dir nicht nehmen,
Die deiner sich nicht schämen.

3. Dich Jesum laß' ich ewig nicht.
Aus göttlichem Erbarmen
Giengst du für Sünder ins Gericht
Und büßtest für mich Armen.
Aus Dankbarkeit
Will ich allzeit
Um deines Leidens willen
Die Pflicht der Treu erfüllen.

4. Dich Jesum laß' ich ewig nicht;
Nichts soll mich von dir scheiden.
Es bleibet jedes Christen Pflicht,
Mit seinem Herrn zu leiden.
Doch all mein Leid
Währt kurze Zeit;
Bald ist es überstanden,
Und Ruh ist dann vorhanden.

5. Dich Jesum laß' ich ewig nicht;
Nie soll mein Glaube wanken.
Und wenn des Leibes Hütte bricht,
Sterb' ich mit dem Gedanken:
Mein Freund ist mein,
Und ich bin sein;
Er ist mein Schutz, mein Tröster,
Und ich bin sein Erlöster.

227.

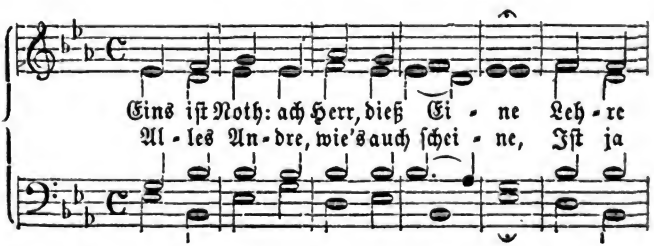

Digitized by Google

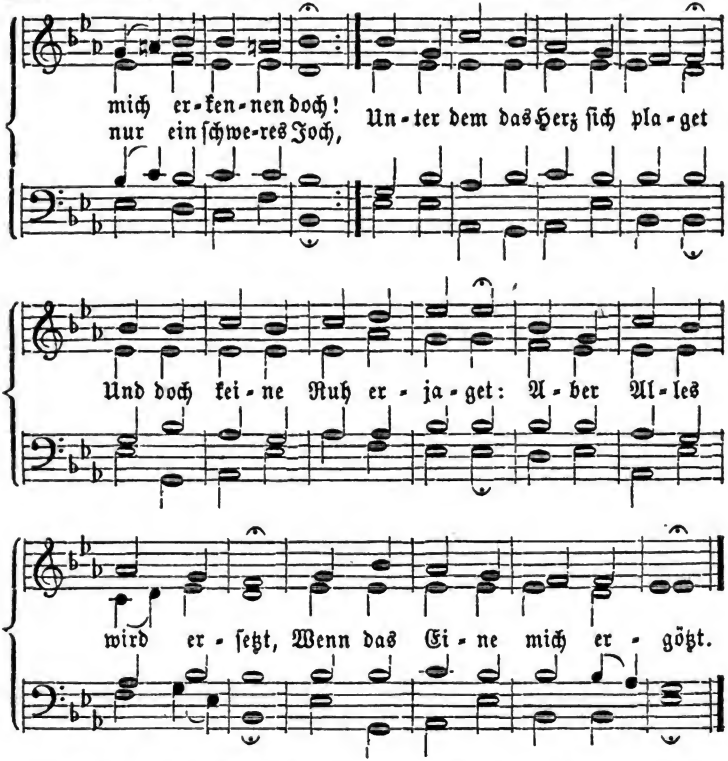

2. Seele, willst du dieses finden,
Such's bei keiner Creatur.
Laß, was irdisch ist, dahinten,
Schwing dich über die Natur:
Da, wo Gott und Mensch vereinet,
Wo der Gnaden Füll' erscheinet,
Da nur ist das beste Theil,
Eins und Alles, ew'ges Heil.

3. Als dieß Eine zu genießen
Sich Maria dort befliß
Und sie sich zu Jesu Füßen
Voller Andacht niederließ:
O wie brannt' ihr Herz, die Lehren
Aus des Heilands Mund zu hören,
In dieß Eine nur versenkt,
Drin ihr Alles war geschenkt!

4. Also ist auch mein Verlangen,
Liebster Jesu, nur nach dir:
Laß mich treulich an dir hangen,
Schenke dich zu eigen mir.
Ob auch mit dem großen Haufen
Viele thöricht dir entlaufen,
Bleib' ich doch bei dir, mein Hort:
Geist und Leben ist dein Wort.

Digitized by Google

5. Aller Weisheit höchste Fülle
In dir ja verborgen liegt.
Gieb nur, daß sich auch mein Wille
Gern' in solche Schranken fügt,
Wo die Demuth still regieret
Und zur Himmelsweisheit führet.
Wenn ich dich recht kenn' und weiß,
Hab' ich aller Weisheit Preis.

6. Nichts kann ich vor Gott ja bringen
Als nur dich, mein höchstes Gut.
Jesu, es muß mir gelingen
Durch dein theures Opferblut.
Nun ist mir, weil du gestorben,
Die Gerechtigkeit erworben,
Und ich hab das Heil erlangt,
Drin mein Glaube ewig prangt.

7. Nun, so gieb, daß meine Seele
Auch nach deinem Bild' erwacht.
Du bist ja, den ich erwähle,
Mir zur Heiligung gemacht:
Trieb und Kraft zum neuen Leben,
Alles ist in dir gegeben.
Treib hinweg die eitle Lust,
Bleib du einzig mir bewußt.

8. Ja, was soll ich mehr verlangen?
Mich beströmt die Gnadenflut.
Du bist einmal eingegangen
In das Heil'ge durch dein Blut,
Hast Erlösung mir erfunden,
Daß ich ewig bin entbunden
Von der finstern Höllenmacht,
Hast die Kindschaft mir gebracht.

9. Volle Gnüge, Fried' und Freude
Jetzo meine Seel' ergötzt,
Weil auf eine frische Weide
Du, mein Hirte, mich gesetzt.
Nichts kann so mein Herz erlaben,
Als wenn ich nur dich soll haben;
Nichts ist, das mich so erquickt,
Als wenn dich mein Glaub' erblickt.

10. Drum auch, Jesu, du alleine
Sollst mein Eins und Alles sein.
Prüf', erfahre, wie ichs meine;
Tilge allen Heuchelschein.
Sieh, ob ich auf bösem Stege,
Leite mich auf ew'gem Wege.
Daß ich dein sei bis zum Tod,
Und du mein, dieß Ein' ist Noth!

Mel. 200: Ich will von meiner.

228. Halt im Gedächtniß Jesum Christ,
Den Heiland, der auf Erden
Vom Thron des Himmels kommen ist
Dein Bruder hier zu werden.
Vergiß nicht, daß er dir zu Gut
Hat angenommen Fleisch und Blut:
Dank' ihm für diese Liebe!

2. Halt im Gedächtniß Jesum Christ,
Der für dich hat gelitten,
Ja gar am Kreuz gestorben ist
Und dadurch hat bestritten
Welt, Sünde, Teufel, Höll' und Tod
Und dich erlöst aus aller Noth:
Dank' ihm für diese Liebe!

3. Halt im Gedächtniß Jesum Christ,
Der aus des Todes Banden
Am dritten Tag' erstanden ist:
Mit ihm bist du erstanden,
Zu neuem Leben auferwacht;
Den Frieden hat er dir gebracht:
Dank' ihm für diese Liebe!

4. Halt im Gedächtniß Jesum Christ,
Der nach des Leidens Zeiten
Gen Himmel aufgefahren ist
Die Stätt dir zu bereiten,
Da du sollst bleiben alle Zeit
Und sehen seine Herrlichkeit:
Dank' ihm für diese Liebe!

5. Halt im Gedächtniß Jesum Christ,

Digitized by Google

Der einst wird wieder kommen
Und sich, was todt und lebend ist,
Zu richten vorgenommen.
O sorge, daß du da bestehst
Und mit ihm in sein Reich eingehst
Ihm ewiglich zu danken.

6. Gieb, Jesu, gieb, daß ich dich kann
Mit wahrem Glauben fassen
Und nie, was du an mir gethan,
Mög' aus dem Herzen lassen,
Daß dessen ich in aller Noth
Mich trösten mög' und durch den Tod
Zu dir ins Leben dringen.

Mel. 165: Schmücke dich.

229. Heiland, deine Menschenliebe,
Deines Mitleids mächt'ge Triebe
Zogen dich herab auf Erden,
Der Verlornen Heil zu werden
Und für sie am Kreuz dein Leben
In den Tod dahin zu geben.
O der wundervollen Triebe
Unerhörter Menschenliebe!

2. O du Zuflucht der Elenden,
Wer hat nicht von deinen Händen
Segen, Hilf' und Heil genommen,
Der gebeugt zu dir gekommen?
O wie ist dein Herz gebrochen,
Wenn dich Kranke angesprochen!
O wie pflegtest du zu eilen
Das Gebetne mitzutheilen!

3. Ueber seine Feinde weinen,
Jedermann mit Hilf' erscheinen,
Sich der Blinden, Lahmen, Armen
Mehr als väterlich erbarmen,
Der Betrübten Klagen hören,
Sich in Andrer Dienst verzehren,
Sterben für die ärgsten Feinde:
O wer gleicht dem Menschenfreunde!

4. Die Betrübten zu erquicken,
Kinder an dein Herz zu drücken,
Die Unwissenden zu lehren,
Die Verführten zu bekehren,
Die Verstockten zu erweichen,
Irrenden die Hand zu reichen,
Selbst den Niedrigsten zu dienen,
Dazu bist du uns erschienen.

5. Deine Huld hat dich getrieben
Sanftmuth und Geduld zu üben,
Ohne Schelten, ohne Klagen
Unsre Schmach und Last zu tragen.
Demuth war bei Spott und Hohne
Deiner Liebe Schmuck und Krone;
Demuth machte dich zum Knechte
Einem sündlichen Geschlechte.

6. O wie hoch stieg dein Erbarmen,
Da du für die ärmsten Armen
Dein unschätzbar theures Leben
In den ärgsten Tod gegeben,
Da du mit gelaßnem Herzen
Hast getragen unsre Schmerzen
Und uns Segen zu erwerben
Als ein Fluch hast wollen sterben!

7. Herr, laß deine Liebe decken
Meiner Sünden Meng' und Flecken.
Du hast das Gesetz erfüllet,
Seinen Fluch hast du gestillet.
Heil'ge meines Herzens Triebe,
Salbe mich mit deiner Liebe,
Daß ich möge schon auf Erden
Deinem Vorbild ähnlich werden.

Digitized by Google

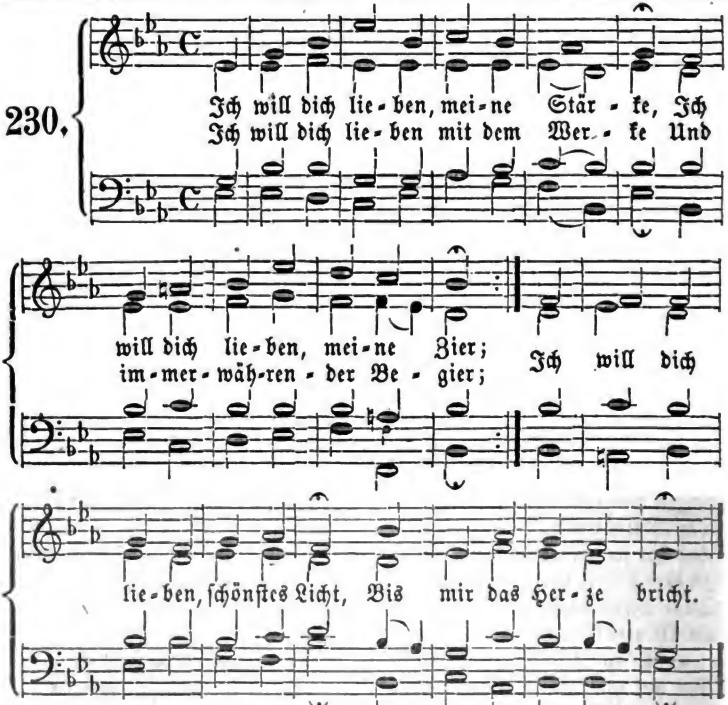

2. Ich will dich lieben, o mein Leben,
Als meinen allerbesten Freund;
Ich will dich lieben und erheben,
So lange mich dein Glanz bescheint;
Ich will mit reiner Liebesflamm
Dich lieben, Gottes Lamm.

3. Ach, daß ich dich so spät erkennet,
Du hochgelobte Schönheit du,
Und dich nicht eher mein genennet,
Du höchstes Gut und wahre Ruh!
Es ist mir leid, ich bin betrübt,
Daß ich so spät geliebt.

4. Ich gieng verirrt und war verblendet,
Ich suchte dich und fand dich nicht;
Ich hatte mich von dir gewendet,
Und liebte das geschaffne Licht:
Nun aber ists durch dich geschehn,
Daß ich dich hab' ersehn.

5. Ich danke dir, du wahre Sonne,
Daß mir dein Glanz hat Licht gebracht;
Ich danke dir, du Himmelswonne,
Daß du mich froh und frei gemacht;
Ich danke dir, du heil'ger Mund:
Dein Wort macht mich gesund.

6. Erhalte mich auf deinen Stegen
Und laß mich nicht mehr irre gehn.
Laß meinen Fuß in deinen Wegen

Digitized by Google

Nicht straucheln oder stille stehn;
Erleuchte Leib und Seele ganz,
Du starker Himmelsglanz.
7. Gieb meinen Augen heil'ge Thränen
Und meinem Herzen reine Glut.
Laß meine Seele sich gewöhnen
Zu üben treuen Liebesmuth.
Laß meinen Sinn, Geist und Verstand
Stets sein zu dir gewandt.
8. Ich will dich lieben, meine Krone,
Ich will dich lieben, meinen Gott,
Dich lieben auch bei Schmach und Hohne
Und in der allergrößten Noth;
Ich will dich lieben, schönstes Licht,
Bis mir das Herze bricht.

Mel. 266: Seele, sei zufrieden.

231. Jesu, meine Freude,
Meines Herzens Weide,
Jesu, meine Zier!
Ach wie lang', ach lange
Ist dem Herzen bange
Und verlangt nach dir!
Hab' ich dich,
Wie reich bin ich!
Außer dir soll mir auf Erden
Nichts sonst lieber werden.
2. Unter deinem Schirmen
Bin ich vor dem Stürmen
Aller Feinde frei.
Laß von Ungewittern
Rings die Welt erzittern,
Mir steht Jesus bei.
Wenn die Welt
In Trümmer fällt,
Wenn gleich Sünd' und Hölle schrecken,
Jesus will mich decken.
3. Trotz dem Zorn des Drachen,
Trotz des Todes Rachen,
Trotz der Furcht dazu!
Zürne, Welt, und tobe:
Ich steh hier und lobe
Gott in sichrer Ruh.
Seine Macht
Hält mich in Acht;
Sie kann selbst der Hölle Wüthen
Still zu sein gebieten.
4. Weg mit allen Schätzen!
Du bist mein Ergötzen,
Jesu, meine Lust.
Weg, ihr eiteln Ehren,
Die das Herz verkehren;
Bleibt mir unbewußt!
Elend, Noth,
Kreuz, Schmach und Tod
Soll mich, ob ich viel muß leiden,
Nicht von Jesu scheiden.
5. Weicht, ihr Trauergeister!
Denn mein Freudenmeister,
Jesus, tritt herein.
Denen, die Gott lieben,
Muß auch ihr Betrüben
Lauter Segen sein.
Duld' ich schon
Hier Spott und Hohn,
Dennoch bleibst du auch im Leide,
Jesu, meine Freude.

Mel. 103: Komm, o komm, du Geist.

232. Liebe, die du mich zum Bilde
Deiner Gottheit hast gemacht,
Liebe, die du mich so milde
Nach dem Fall hast wiederbracht,
Liebe, dir ergeb' ich mich,
Dein zu bleiben ewiglich.
2. Liebe, die du mich erkoren,
Eh denn ich geschaffen war,
Liebe, die du Mensch geboren
Und mir gleich wardst ganz und gar,
Liebe, dir ergeb' ich mich,
Dein zu bleiben ewiglich.

Digitized by Google

3. Liebe, die für mich gelitten
Und gestorben in der Zeit,
Liebe, die mir hat erstritten
Ew'ge Lust und Seligkeit,
Liebe, dir ergeb' ich mich,
Dein zu bleiben ewiglich.

4. Liebe, die du Kraft und Leben,
Licht und Wahrheit, Geist und Wort,
Liebe, die sich ganz ergeben
Mir zum Heil und Seelenhort,
Liebe, dir ergeb' ich mich,
Dein zu bleiben ewiglich.

5. Liebe, die mich sanft gebunden
An ihr Joch mit Leib und Sinn,
Liebe, die mich überwunden,
Daß ich ganz ihr eigen bin,
Liebe, dir ergeb' ich mich,
Dein zu bleiben ewiglich.

6. Liebe, die, zu Gott erhöhet,
Mir erhält, was sie erstritt,
Liebe, die stets für mich flehet
Und mich kräftiglich vertritt,
Liebe, dir ergeb' ich mich,
Dein zu bleiben ewiglich.

7. Liebe, die mich einst wird führen
Aus dem Grab der Sterblichkeit,
Liebe, die mein Haupt wird zieren
Mit dem Laub der Herrlichkeit,
Liebe, dir ergeb' ich mich,
Dein zu bleiben ewiglich.

233.

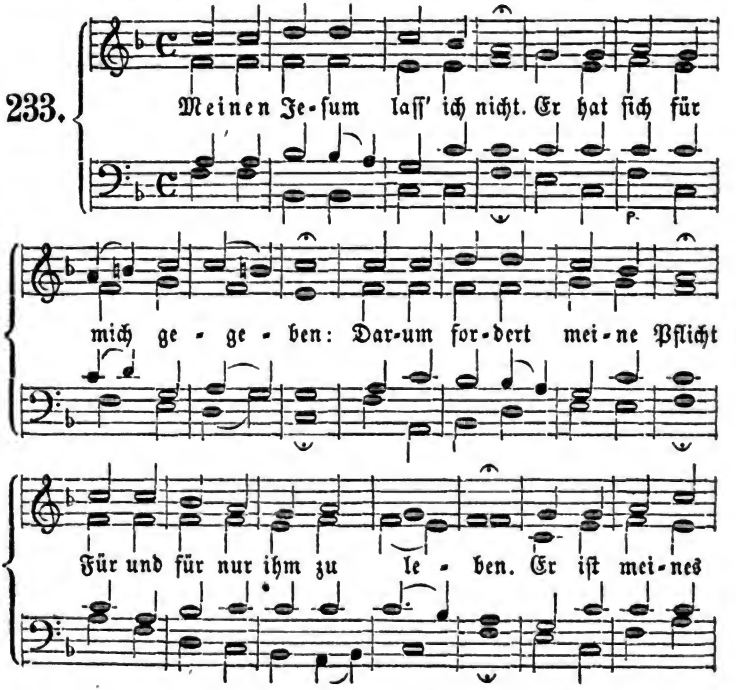

Digitized by Google

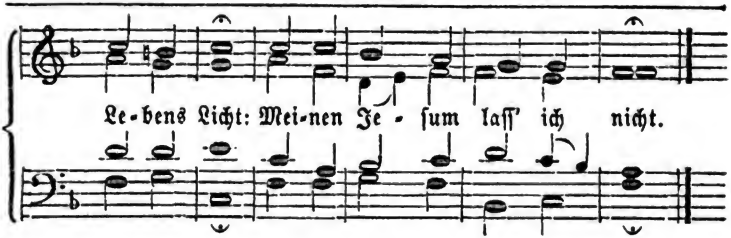

2. Jesum will ich lassen nicht,
Weil ich soll auf Erden leben.
Ihm hab' ich voll Zuversicht,
Was ich bin und hab', ergeben;
Alles ist auf ihn gerichtt.
Meinen Jesum lass' ich nicht.

3. Laß vergehen das Gesicht,
Alle Sinne mir entweichen;
Laß das letzte Tageslicht
Mich auf dieser Welt erreichen;
Wenn der Lebensfaden bricht,
Meinen Jesum lass' ich nicht.

4. Ich werd' ihn auch lassen nicht,
Wenn ich nun dahin gelanget,
Wo vor seinem Angesicht
Meiner Väter Glaube pranget,
Wo mir stralt sein Freudenlicht.
Meinen Jesum lass' ich nicht.

5. Nicht nach Welt, nach Himmel nicht
Meine Seele wünscht und sehnet:
Jesum wünscht sie und sein Licht,
Der mich hat mit Gott versöhnet,
Der mich frei macht vom Gericht.
Meinen Jesum lass' ich nicht.

Mel. 233: Meinen Jesum lass' ich nicht.

234. Meinen Jesum lass' ich nicht:
Ach, was wollt' ich besser's haben?
Ruhe, Freude, Trost und Licht,
Alle reichen Himmelsgaben,
Alles, was Vergnügung giebt,
Hab' ich, weil mich Jesus liebt.

2. Er ist mein und ich bin sein:
Liebe hat uns so verbunden.
In ihm ist mein Trost allein
Und mein Heil in seinen Wunden.
Auf ihn bau' ich felsenfest,
Voller Hoffnung, die nicht läßt.

3. Ohne Jesum würde mir
Doch die Welt zur Hölle werden:
Hab' ich ihn, so hab' ich hier
Schon den Himmel auf der Erden.
Hungert mich, er macht mich satt,
Der das rechte Manna hat.

4. Eine Stunde, da man ihn
Recht ins Herze sucht zu schließen,
Giebt den seligsten Gewinn,
Gnad' und Friede zu genießen.
Ein nach ihm geschickter Blick
Bringt viel tausend Lust zurück.

5. Ach, wie wird mein Kreuz so klein!
Hilft er mir's doch selber tragen,
Richtet es zum Besten ein,
Will mich auch nicht immer schlagen.
Nach der Strafe kommt die Huld:
Er begehret nur Geduld.

6. Führt er mich gleich wunderlich
Auf dem Pilgerweg' hienieden,
Er hat dennoch über mich
Nur Gedanken voller Frieden;
Ja, es führt die Wunderbahn
Nirgends hin als himmelan.

Digitized by Google

Mel. 65: O Welt, sieh hier.

235. Mit einem tiefen Sehnen
Und oft mit heißen Thränen
Erwart' ich Christi Blick,
Und wird er mir gegeben
Zu meinem ew'gen Leben,
So weiß ich mir kein größer Glück.

2. Sonst bin ich wie erstorben,
Und alles ist verdorben,
Was ich gedenk' und thu:
O Herr, in deinen Wunden
Gieb mir zu allen Stunden
Heil, Leben, Seligkeit und Ruh!

3. Mach du mich treu und kindlich
Und immer mehr empfindlich
Fürs menschliche Geschlecht,
Damit ihr Wohl und Wehe
Mir recht zu Herzen gehe,
Wie dirs war, da du warst ein Knecht.

4. Du liebst mich unbeschreiblich:
Drum ist es mir unglaublich,
Daß du mich lassen wirst.
Nein, wahrlich, du bist meine,
Und ich bin wieder deine.
Ach segne mich, du Friedefürst!

236.

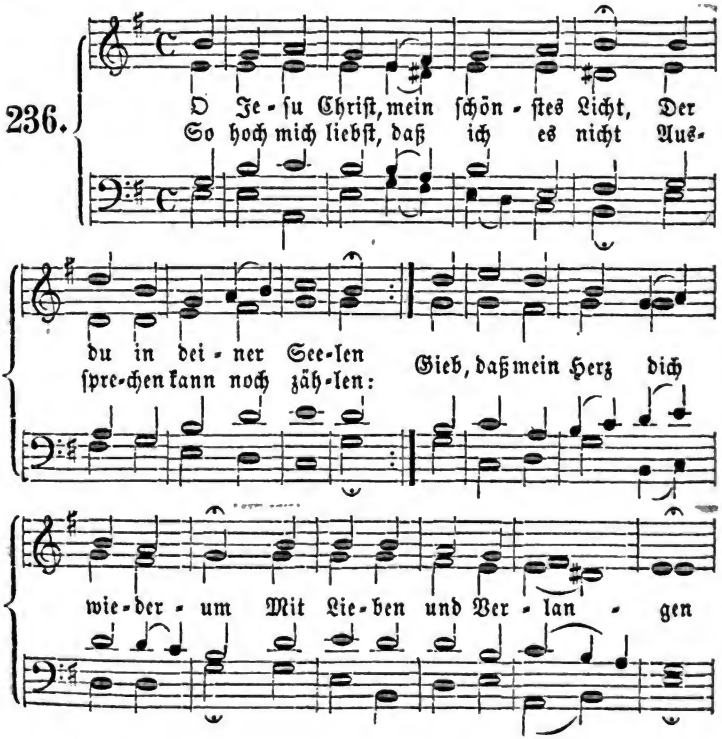

Digitized by Google

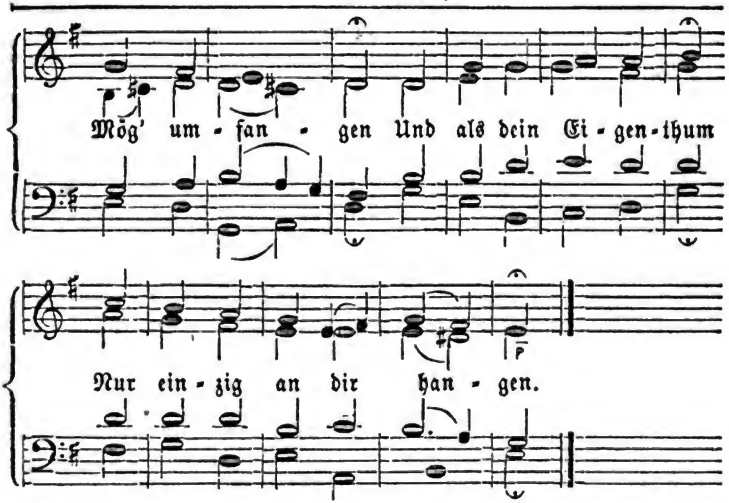

2. Gieb, daß sonst nichts in meiner Seel
Als deine Liebe wohne;
Gieb, daß ich deine Lieb' erwähl
Als meines Herzens Krone.
Stoß alles aus, nimm alles hin,
Was mich und dich will trennen
Und nicht gönnen,
Daß all mein Muth und Sinn
In deiner Liebe brennen.

3. Mein Heiland, du bist mir zu Gut
In Noth und Tod gegangen
Und hast am Kreuz in deinem Blut
Verhöhnet da gehangen:
Ach laß doch deines Blutes Kraft
Mein hartes Herz bezwingen,
Wohl durchdringen,
Und diesen Lebenssaft
Mir deine Liebe bringen!

4. Was ists, mein Heiland, das ich nicht
An deiner Liebe habe?
Sie ist mein Stern, mein Sonnenlicht,
Mein Quell, da ich mich labe,
Mein Lebenswein, mein Himmelsbrot,
Mein Kleid vor Gottes Throne,
Meine Krone,
Mein Schutz in aller Noth,
Mein Haus, darin ich wohne.

5. Ach Jesu, wenn du mir entweichst,
Was hilft mir sein geboren?
Wenn du mir deine Lieb' entzeuchst,
Ist all mein Gut verloren.
So gieb, daß ich dich, meinen Gast,
Wohl such' und bestermaßen
Möge fassen,
Und wenn ich dich gefaßt,
In Ewigkeit nicht lassen.

6. Du hast mich je und je geliebt
Und auch nach dir gezogen;
Eh ich noch je was Guts geübt,
Warst du mir schon gewogen:
Ach laß doch ferner, edler Hort,
Mich deine Liebe leiten
Und begleiten,

Digitized by Google

Daß sie mir immerfort
Beisteh' auf allen Seiten.

7. Laß meinen Stand, darin ich steh,
Herr, deine Liebe zieren,
Und wo ich etwa irre geh,
Alsbald zurechte führen.
Laß sie mich allzeit guten Rath
Und weise Werke lehren,
Sünden wehren,
Und wo ich Unrecht that,
Bald wieder mich bekehren.

8. Sei du, Herr, meine Freud' in Leid,
In Schwachheit mein Vermögen;
Und wenn ich nach vollbrachter Zeit
Mich soll zur Ruhe legen,
Alsdann laß deine Liebestreu
Mir Himmelsluft zuwehen,
Bei mir stehen,
Daß ich getrost und frei
Mög' in dein Reich eingehen.

Mel. 36: Vom Himmel kam.

237. O Jesu Christ, wer dein gedenkt,
Deß Herz mit Freude wird getränkt,
Und über aller Freuden Art
Ist deiner Gnade Gegenwart.

2. Jesu, du Herzensfreud und Wonn,
Du Lebensbrunn, du wahre Sonn,
Dir gleichet nichts auf dieser Erd;
In dir ist, was man je begehrt.

3. Jesu, dich lieben ist das Best:
Wohl dem, der um dich Alles läßt!
Mir selber will ich sterben ab,
Daß ich in dir das Leben hab.

4. In dir mein Herz hat seine Lust;
Herr, mein Begehr ist dir bewußt.
Die heißen Thränen suchen dich,
Das Herz ruft zu dir inniglich.

5. Du Sonne der Barmherzigkeit,
Dein Glanz erstreckt sich weit und breit:
Der Traurigkeit Gewölk vertreib;
Du Sonn der Freuden, bei uns bleib!

6. Dein Fried bewahr mir Herz und Sinn,
So lang ich hier auf Erden bin,
Und wenn ich ende meinen Lauf,
So hole mich zu dir hinauf.

7. Jesu, dein Antlitz zu mir richt;
Jesu, verschmäh mein Seufzen nicht;
Jesu, mein Hoffen steht zu dir:
O Jesu, Jesu, hilf du mir!

Mel. 243: Wie schön leuchtet.

238. O Jesu, Gottes ew'ger Sohn,
Ich nahe mich vor deinen Thron,
Mein Heiland, meine Wonne!
Du wirst mein Innerstes gewahr;
Vor dir ist Alles offenbar
Und heller als die Sonne.
Herzlich
Such' ich
Dir vor Allen zu gefallen; nichts auf Erden
Kann und soll mir lieber werden.

2. Dieß ist mein Schmerz, dieß kränket mich,
Daß ich nicht so kann lieben dich,
Wie ich dich lieben wollte;
Je mehr die Lieb' in mir entbrennt,
Um so viel mehr mein Herz erkennt,
Wie es dich lieben sollte.
Von dir
Laß mir
Deine Güte ins Gemüthe sich ergießen:
Reich wird dann mein Lieben fließen.

3. Durch deine Kraft treff' ich das Ziel,
Daß ich, so viel ich soll und will,
Dich allzeit lieben möge.

Digitized by Google

Nichts auf der ganzen weiten Welt,
Nicht Pracht, Lust, Ehre, Freud' und Geld,
Wenn ich es recht erwäge,
Kann mich
Ohn dich
Gnugsam laben; ich muß haben reine Liebe:
Ohne sie bleibt Alles trübe.

4. Dennwer dich liebt, denliebest du,
Schaffst seinem Herzen Fried' und Ruh,
Erfreuest sein Gewissen.
Es geh' ihm, wie es woll', auf Erd,
Wenn ihn das Kreuz auch hart beschwert,
Soll er doch dein genießen.
Endlich
Wird sich finden:
Nach dem Leide volle Freude ewig
Dann wird alles Trauern schwinden.

5. In keines Menschen Seele kam's,
Kein Auge sah's, kein Ohr vernahm's,
Und niemand kann's beschreiben,
Was denen dort für Herrlichkeit
Bei dir und von dir ist bereit,
Die in der Liebe bleiben.
Was hier
Von dir götzen,
Wird gegeben unser Leben zu erIst dagegen nichts zu schätzen.

6. Drum lass' ich billig dieß allein,
O Jesu, meine Sorge sein,
Daß ich dich herzlich liebe,
Daß ich in dem, was dir gefällt,
Was mir dein Wort vor Augen stellt,
Aus Liebe mich stets übe,
Bis ich
Endlich
Werde scheiden und mit Freuden zu dir kommen,
Aller Trübsal ganz entnommen.

7. Da werd' ich deine Freundlichkeit,
Die mich schon hier so hoch erfreut,
In reiner Liebe schmecken
Und sehn dein liebreich Angesicht
Mit unverwandtem Augenlicht
Ohn' alle Furcht und Schrecken.
Reichlich
Werd' ich
Dann erquicket und geschmücket stehn am Throne
Mit der schönen Himmelskrone.

Mel. 22: Macht hoch die Thür.

239. O Lehrer, dem kein Lehrer gleich,
An Weisheit, Lieb' und Eifer reich,
Des ew'gen Vaters höchster Rath,
Prophet, bewährt in Wort und That,
Den Gott zu unserm Heil gesandt
Und ihn gesalbt mit eigner Hand!

2. Du kamst aus deines Vaters Schooß
Und machtest alle Siegel los,
Damit sein Rath verschlossen war;
Durch dich ward alles offenbar
Und an das helle Licht gestellt,
Was Finsterniß verborgen hält.

3. Du wiesest uns die wahre Spur
Zu Gott, dem Schöpfer der Natur;
Du hast den Weg uns recht gezeigt,
Auf welchem man zum Himmel steigt:
Was du vom Vater selbst gehört,
Hast du uns rein und treu gelehrt.

4. Du sahest in der Gottheit Licht
Mit aufgedecktem Angesicht,
Was nach des Höchstem weisem Rath
Der Erdkreis zu erwarten hat;
Dein Wort macht Alles heller kund,
Als jemals der Propheten Mund.

5. Die Lehre, die du hast geführt,
Hast du mit Heiligkeit geziert
Und mit viel Wundern oft bestärkt,
Daraus man deine Gottheit merkt

Digitized by Google

Ja endlich, als es Gott geschickt,
Ein blutig Siegel drauf gedrückt.

6. Nun sendest du uns deinen Geist,
Den du den Gläubigen verheißt,
Der jeder Seele, die dich liebt,
Erkenntniß, Licht und Weisheit giebt,
Und der, wo man ihn nicht vertreibt,
Dein Wort in Herz und Sinnen schreibt.

7. Ach laß, o himmlischer Prophet,
Mich scheuen deine Majestät;
Mach mich von eignem Dünkel frei,
Damit ich dir gehorsam sei.
Du sollst mein höchster Lehrer sein:
Führ mich in deine Schule ein!

Mel. 233: Meinen Jesum laß' ich nicht.

240. Seele, was ermüdst du dich
In den Dingen dieser Erden,
Die doch bald verzehren sich
Und zu Staub und Asche werden?
Suche Jesum und sein Licht:
Alles Andre hilft dir nicht.

2. Sammle den zerstreuten Sinn,
Laß ihn sich zu Gott aufschwingen,
Richt' ihn stets zum Himmel hin,
Laß ihn in die Gnad' eindringen;
Suche Jesum und sein Licht:
Alles Andre hilft dir nicht.

3. Du verlangst oft süße Ruh
Dein betrübtes Herz zu laben:
Eil der Lebensquelle zu,
Da kannst du sie reichlich haben;
Suche Jesum und sein Licht:
Alles Andre hilft dir nicht.

4. Geh einfältig stets einher,
Laß dir nichts das Ziel verrücken:
Gott wird aus dem Liebesmeer
Dich, den Kranken, wohl erquicken.
Suche Jesum und sein Licht:
Alles Andre hilft dir nicht.

5. Halte deinem Gott nur still:
Du wirst schon zum Ziel gelangen;
Glaube, daß sein Liebeswill
Stillen werde dein Verlangen.
Suche Jesum und sein Licht:
Alles Andre hilft dir nicht.

Mel. 84: Wach' auf, mein Herz!

241. Such, wer da will, ein ander Ziel,
Die Seligkeit zu finden:
Mein Herz allein bedacht soll sein
Auf Christum sich zu gründen.
Sein Wort ist wahr, sein Werk ist klar,
Sein heilger Mund hat Kraft und Grund
All Feind zu überwinden.

2. Such, wer da will, Nothhelfer viel,
Die uns doch nichts erworben:
Hier ist der Mann, der helfen kann,
Bei dem nie was verdorben.
Uns wird das Heil durch ihn zu Theil;
Uns macht gerecht der treue Knecht,
Der für uns ist gestorben. (Jes. 53.)

3. Ach sucht doch den, laßt Alles stehn,
Die ihr das Heil begehret:
Er ist der Herr, und keiner mehr,
Der euch das Heil gewähret,
Sucht ihn all Stund von Herzensgrund;
Sucht ihn allein: denn wohl wird sein
Dem, der ihn herzlich ehret.

4. Ja, meine Kron und Freudensonn
Sollst du, Herr Jesu, bleiben;
Laß mich doch nicht von deinem Licht
Die Eitelkeit vertreiben;
Bleib du mein Preis, dein Wort mich speis:
Bleib du mein Ehr, dein Wort mich lehr
An dich stets fest zu gläuben.

Digitized by Google

5. Wend von mir nicht dein Angesicht,
Laß mich im Kreuz nicht zagen;
Weich nicht von mir, mein höchste Zier,
Hilf mir mein Leiden tragen;
Hilf mir zur Freud nach diesem Leid;
Hilf, daß ich mag nach dieser Klag
Dort ewig Lob dir sagen!

242.

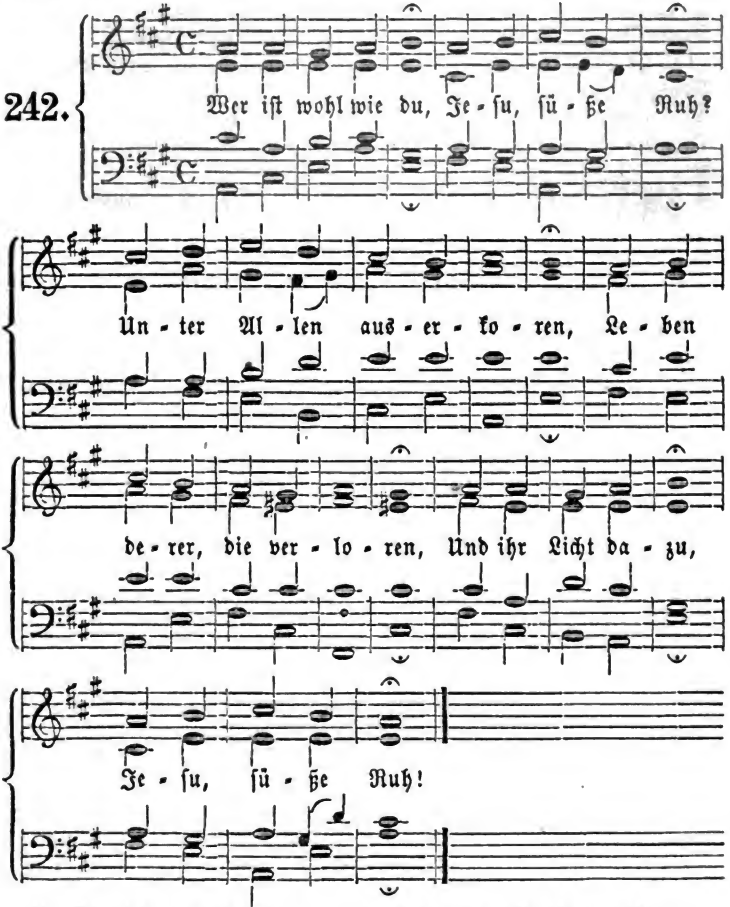

2. Glanz der Herrlichkeit,
Du vor aller Zeit
Zum Erlöser uns geschenket,
Und in unser Fleisch versenket
In der Füll der Zeit,
Glanz der Herrlichkeit!

Digitized by Google

3. Großer Siegesheld,
Tod, Sünd', Höll' und Welt
Hast du mächtig überwunden
Und ein ewig Heil erfunden
Durch das Lösegeld
Deines Bluts, o Held!

4. Höchste Majestät,
König und Prophet,
Deinen Zepter will ich küssen,
Wie Maria dir zu Füßen
Sitzen früh und spät,
Höchste Majestät!

5. Laß mich deinen Ruhm
Als dein Eigenthum
Durch des Geistes Licht erkennen,
Stets in deiner Liebe brennen
Als dein Eigenthum,
Du mein höchster Ruhm!

6. Zieh mich an dein Herz,
Daß in Freud' und Schmerz
Keine Macht von dir mich treibe,
Du in mir, ich in dir bleibe.
Herr, durch Freud' und Schmerz
Zieh mich an dein Herz!

7. Deiner Sanftmuth Schild,
Deiner Demuth Bild
Mir anlege, in mich präge,
Daß kein Zorn noch Stolz sich rege:
Vor dir sonst nichts gilt
Als dein eigen Bild.

8. Steure meinem Sinn,
Der zur Welt will hin,
Daß ich nicht mög von dir wanken,
Sondern bleiben in den Schranken.
Sei du mein Gewinn,
Gieb mir deinen Sinn.

9. Wecke mich recht auf,
Daß ich meinen Lauf
Unverrückt zu dir fortsetze
Und mich nicht in seinem Netze
Satan halte auf;
Fördre meinen Lauf.

10. Deines Geistes Trieb
In die Seele gieb,
Daß ich wachen mög' und beten,
Freudig vor dein Antlitz treten.
Ungefärbte Lieb
In die Seele gieb.

11. Wenn der Wellen Macht
In der trüben Nacht
Will des Herzens Schifflein decken,
Wollst du deine Hand ausstrecken;
Habe auf mich Acht,
Hüter in der Nacht.

12. Einen Heldenmuth,
Der da Gut und Blut
Gern um deinetwillen lasse
Und des Fleisches Lüste hasse,
Gieb mir, höchstes Gut,
Durch dein theures Blut.

13. Solls zum Sterben gehn,
Wollst du bei mir stehn,
Mich durchs Todesthal begleiten
Und zur Herrlichkeit bereiten,
Daß ich einst mag sehn
Mich zur Rechten stehn.

243.

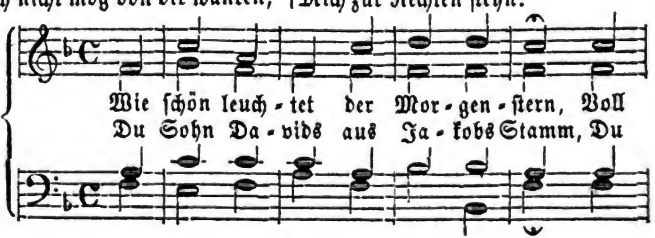

Digitized by Google

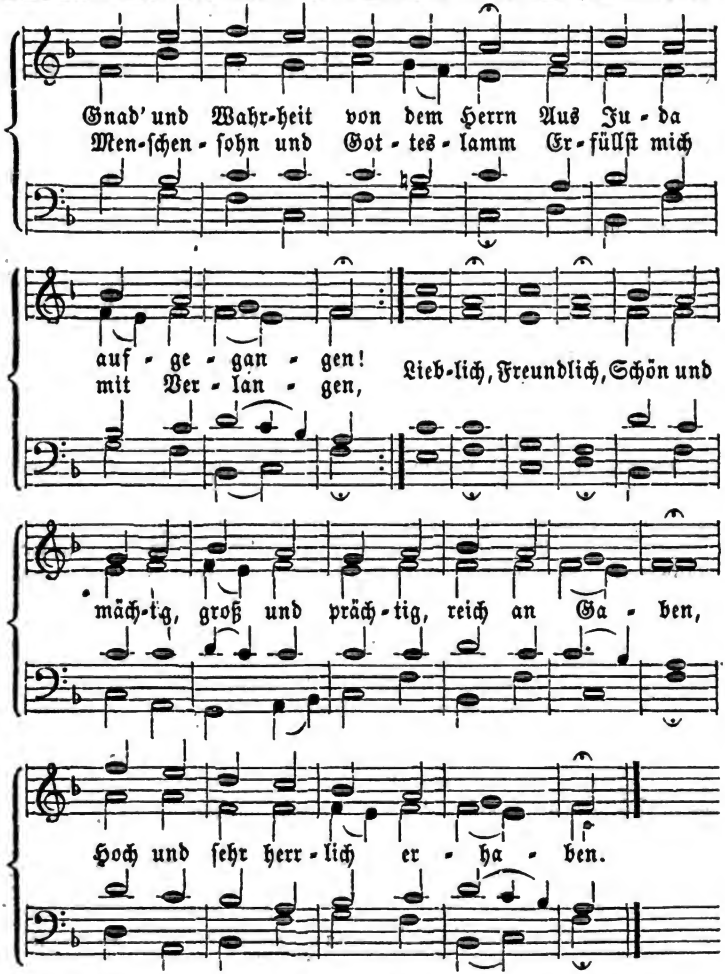

2. O meine Perle, werthe Kron,
Sohn Gottes und des Menschen Sohn,
Ein hochgeborner König! [Herr, dich
Mein Herz ist voll von deinem Ruhm;
Dein süßes Evangelium
Ist lauter Milch und Honig.
Preis' ich,

Digitized by Google

Hosianna! Himmlisch Manna, das wir essen,
Deiner kann ich nicht vergessen.

3. Geuß sehr tief in mein Herz hinein,
Du Sonne voller Glut und Schein,
Die Flamme deiner Liebe,
Und stärke mich, daß ich doch bleib
An deinem auserwählten Leib
Ein Glied voll Lebenstriebe.
Nach dir
Wallt mir,
Höchste Blüte, mein Gemüthe, bis es findet
Dich, deß Liebe mich entzündet.

4. Von Gott kommt mir ein Freudenschein,
Wenn mich die heil'gen Augen dein
So mildiglich anblicken.
O Herr Jesu, mein trautes Gut,
Dein Wort, dein Geist, dein Leib und Blut
Mich innerlich erquicken.
Halt mich
Freundlich
Dir in Armen! laß erwarmen mich in Gnaden!
Auf dein Wort komm' ich geladen.

5. Herr Gott Vater, mein starker Held,
Du hast mich ewig vor der Welt
Geliebt in deinem Sohne.
Dein Sohn hat mich ihm selbst vertraut,
Auf den mein Herz mit Freuden schaut,
Mein Freund und meine Krone.
Heilig,
Selig,
Himmlisch Leben wird er geben mir dort oben;
Ewig soll mein Herz ihn loben.

6. Laßt tönen hell der Saiten Klang
Und laßt den süßen Lobgesang
Ganz freudenreich erschallen.
Ich will mit meinem Jesus Christ,
Der mir mein Eins und Alles ist,
In stäter Liebe wallen.
Singet,
Klinget
Freudenpsalmen, streut Palmen, dankt dem Herren!
Groß ist der König der Ehren.

7. Wie bin ich doch, o herzlich froh,
Daß mein Freund ist das A und O,
Der Anfang und das Ende!
Er wird mich in der Himmelssaal
Erretten von der Erde Qual
Und aus der Welt Elende.
Amen,
Amen!
Komm, du schöne Freudenkrone! bleib nicht lange,
Daß ich ewig dich umfange.

244.

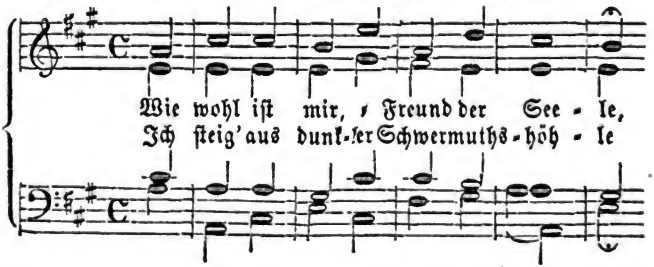

Digitized by Google

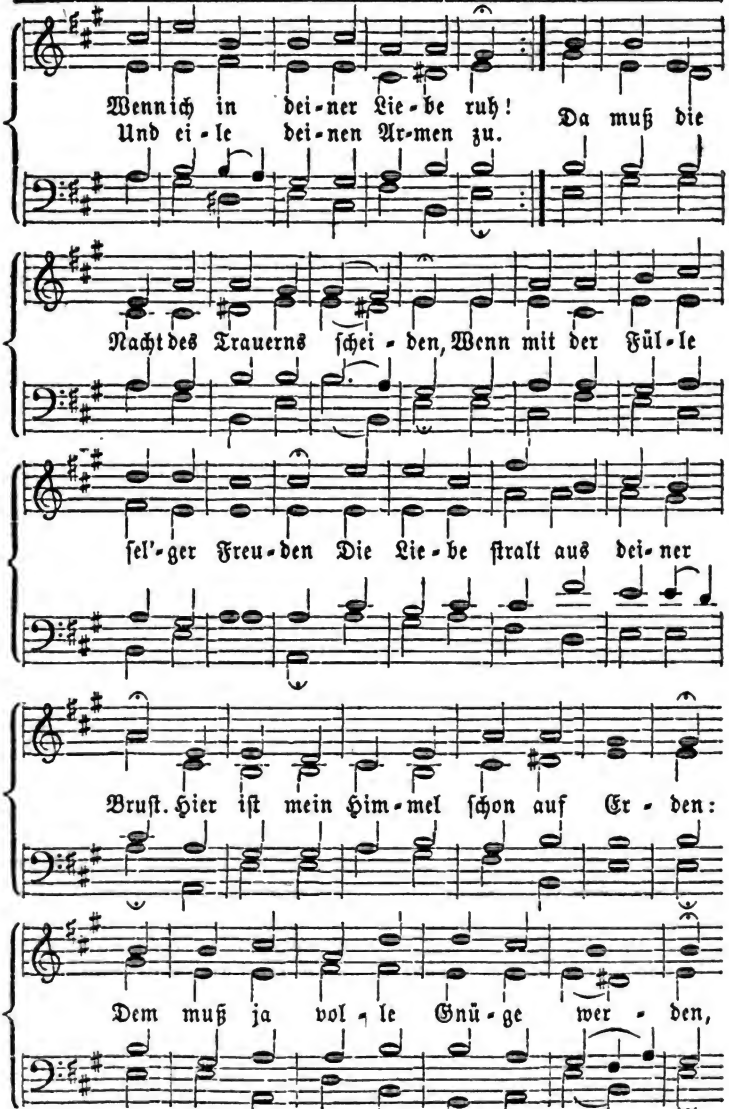
Wenn ich in dei-ner Lie-be ruh!
Und ei-le dei-nen Ar-men zu.
Da muß die
Nacht des Trauerns ſchei-den, Wenn mit der Fül-le
ſel'-ger Freu-den Die Lie-be ſtralt aus dei-ner
Bruſt. Hier iſt mein Him-mel ſchon auf Er-den:
Dem muß ja vol-le Gnü-ge wer-den,

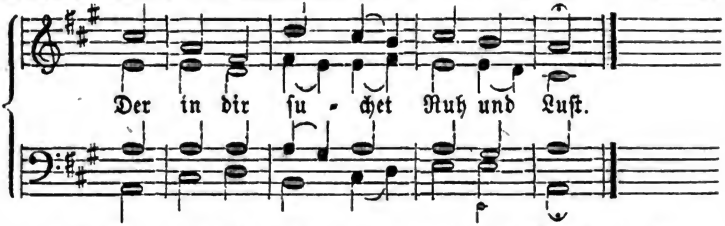

2. Die Welt mag sich mir feindlich zeigen,
Es sei also, ich acht' es nicht;
Will sie sich freundlich zu mir neigen,
Ich flieh' ihr trügend Angesicht.
In dir vergnügt sich meine Seele;
Du bist mein Freund, den ich erwähle;
Du bleibst mein Freund, wenn Freundschaft weicht.
Der Haß der Welt kann mich nicht fällen,
Weil in den stärksten Unglückswellen
Mir deine Treu den Anker reicht.

3. Will mich der Sünde Last erdrücken,
Blitzt auf mich des Gesetzes Weh,
Naht schon die Hölle meinen Blicken,
So schau' ich gläubig in die Höh
Und flüchte mich zu deinen Wunden:
Da hab' ich schon den Ort gefunden,
Wo mich kein Fluchstral treffen kann.
Tritt Alles wider mich zusammen,
Du bist mein Heil: wer will verdammen?
Die Liebe nimmt sich meiner an.

4. Lenkst du durch Wüsten meine Reise,
Ich folg' und lehne mich auf dich:
Du giebst aus Wolken mir die Speise
Und tränkest aus dem Felsen mich.
Ich traue deinen Wunderwegen:
Sie enden sich in Lieb' und Segen;
Genug, wenn ich dich bei mir hab.
Ich weiß, wen du willst herrlich zieren
Und über Sonn' und Sterne führen,
Den führest du zuvor hinab.

5. Der Tod mag Andern düster scheinen,
Mir nicht: ich steh' in deiner Hut,
Und du, mein Leben, lässest keinen,
Deß Herz in deiner Liebe ruht.
Wen macht des Weges End' erzittern,
Wenn aus Gefahr und Ungewittern
Er eingeht in die Sicherheit?
Mein Licht, so will auch ich mit Freuden
Aus dieser finstern Wildniß scheiden
Zur Ruhe deiner Ewigkeit.

6. Wie ist mir doch, o Freund der Seelen,
So wohl, wenn ich mich lehn' auf dich!
Mich kann Welt, Noth und Tod nicht quälen,
Weil du, mein Gott, vergnügest mich.
Laß solche Ruh in dem Gemüthe
Nach deiner unumschränkten Güte
Des Himmels süßen Vorschmack sein.
Weg, Welt, mit allen Schmeicheleien!
Nichts kann als Jesus mich erfreuen.
O reicher Trost! mein Freund ist mein.

Digitized by Google

XVIII. Kreuz- und Trostlieder.

245.

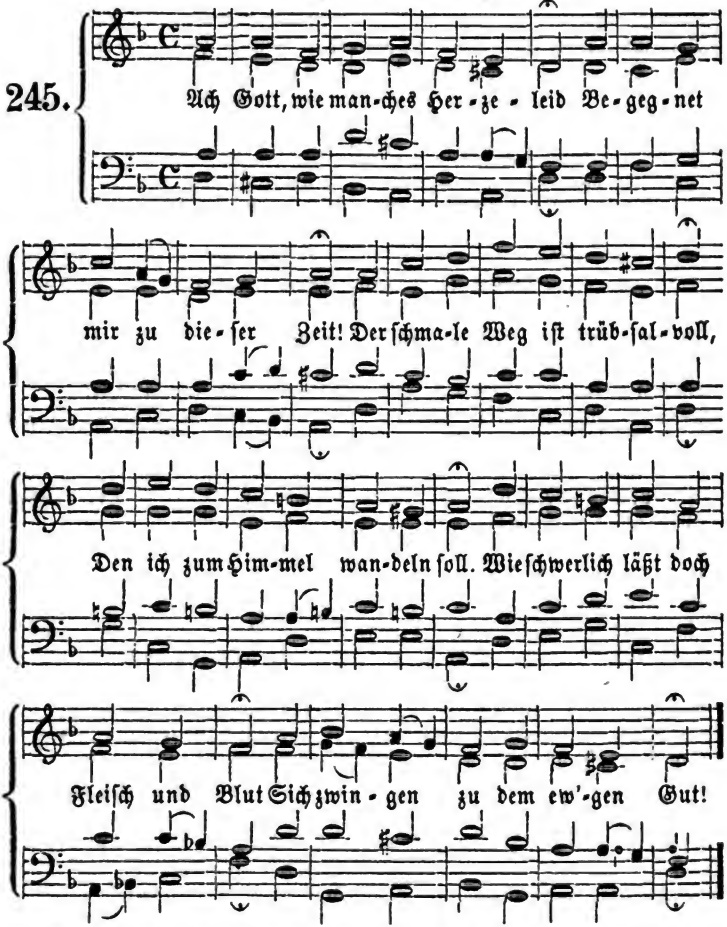

2. Wo soll ich mich denn wenden hin?
Zu dir, Herr Jesu, steht mein Sinn.
Bei dir mein Herz Trost, Hilf und Rath
Allzeit gewiß gefunden hat:
Denn nimmermehr verlassen ist,
Der fest vertraut auf Jesum Christ.

3. Jesu, mein Herr und Gott allein,
Wie süß ist mir der Name dein!

Digitized by Google

Es kann kein Trauern sein so schwer,
Dein süßer Nam erfreut viel mehr;
Kein Elend mag so bitter sein,
Dein süßer Trost flößt Lindrung ein.

4. Ob mir gleich Leib und Seel verschmacht,
So gieb, o Herr, daß ichs nicht acht.
Wenn ich dich hab, so hab ich wohl,
Was ewig mich erfreuen soll.
Dein bin ich ja mit Leib und Seel:
Was kann mir thun Sünd, Tod und Höll?

5. Kein beßre Treu auf Erden ist
Denn nur bei dir, Herr Jesu Christ.
Ich weiß, daß du mich nicht verläßt:
Denn was du zusagst, bleibet fest.
Du bist mein rechter treuer Hirt,
Der ewig mich behüten wird.

6. Wenn ich mein Hoffnung stell zu dir,
So fühl ich Fried und Trost in mir.
Wenn ich in Nöthen bet und sing,
So wird mein Herz recht guter Ding:
Dein Geist bezeugt, Herr Jesu Christ,
Daß dieß des Himmels Vorschmack ist.

7. Drum will ich, weil ich lebe noch,
Gern tragen deines Kreuzes Joch.
Mein Gott, mach mich dazu bereit:
Es dient zum Besten allezeit.
Hilf mir mein Werk recht greifen an,
Daß ich den Lauf vollenden kann.

Mel. 82: Jesus, meine Zuversicht.

246. Ach, mein Herz, ergieb dich drein;
Sei vergnügt mit Gottes Willen.
Nur dein Jesus kann allein
Alle deine Sorgen stillen.
Richte dich nach seiner Huld:
Er giebt Trost und auch Geduld.

2. Gehst du hier die Dornenbahn,
Ist dein Trank vermischt mit Gallen,
Nimm es nur geduldig an;
Also hat es Gott gefallen.
Glaube nur, was dieser thut,
Das ist alles recht und gut.

3. Bleibe deinem Gott getreu.
Ob das Kreuz auch bringet Schmerzen,
Hast du dennoch stets dabei
Ruh und Trost in deinem Herzen.
Nichts besiegt auf dieser Welt
Einen Sinn, der Gott gefällt.

4. Schicke dich in Gottes Brauch:
Christen müssen dulden, hoffen.
Hat doch deinen Heiland auch
Manches Ungemach getroffen.
O er weiß, wie dir es thut:
Leide nur mit frohem Muth.

5. Kronen folgen auf den Streit:
Kämpfe nur mit festem Glauben.
Jesus ist ja nimmer weit;
Niemand kann sein Herz dir rauben.
Bete, leide, lebe rein:
Selig wird dein Ende sein.

Mel. 111: Zeuch ein.

247. An Gott will ich gedenken:
Denn er gedenkt an mich.
Wenn mich die Sorgen kränken,
So hebt mein Herze sich
Zu meinem Gott empor:
Bald weichen alle Schmerzen:
Denn er kommt meinem Herzen
Mit süßem Trost zuvor.

2. Denk' ich an seine Liebe,
Da werd' ich so entzückt,
Daß, wenn es noch so trübe,
Mir gleich die Sonne blickt;
Da kommt ein Wort mir ein,
Das will ins Herz ich fassen:
Er will mich nicht verlassen.
Wie könnt' ich traurig sein?

Digitized by Google

3. Denk' ich an seine Güte,
Die alle Morgen neu,
So freut sich mein Gemüthe
Bei solcher Vatertreu.
Die Last werf' ich auf ihn:
So wird mir leicht und süße
Der Schweiß, den ich vergieße:
Denn Gott ist mein Gewinn.

4. Denk' ich an sein Erbarmen,
Er schenket mir sein Kind,
O Gnade für mich Armen!
Heißt das nicht treu gesinnt?
Gott ist in Christo mein:
Das will ich stets ermessen;
Er kann mich nicht vergessen,
Ich bin und bleibe sein.

5. Drum will an Gott ich denken;
Die Welt mag immerhin
Den Sinn aufs Eitle lenken,
Hier ist ein andrer Sinn.
Ich trage Gott allein
Im Herzen und im Munde:
So kann mir keine Stunde
Allhier zu lange sein.

6. An Gott will ich gedenken,
So lang' ich denken kann.
Wird man ins Grab mich senken,
So geh' ich zwar die Bahn,
Da mein die Welt vergißt;
Doch glaub' ich dieses feste:
Gott denket mein aufs beste,
Wo kein Vergessen ist.

Mel. 271: Was Gott thut, das.

248. Auf Gott und nicht auf meinen Rath

Will ich mein Glücke bauen
Und dem, der mich erschaffen hat,
Mit ganzer Seele trauen.
Er, der die Welt
Allmächtig hält,
Wird mich in meinen Tagen
Als Gott und Vater tragen.

2. Er sah von aller Ewigkeit,
Was einst mir nützen würde,
Bestimmte meine Lebenszeit,
Mein Glück und meine Bürde.
Was zagt mein Herz?
Ist auch ein Schmerz,
Der zu des Glaubens Ehre
Nicht zu besiegen wäre?

3. Gott kennet, was mein Herz begehrt,
Und hätte, was ich bitte,
Aus Gnaden mir schon längst gewährt,
Wenn's seine Weisheit litte.
Er sorgt für mich
Stets väterlich.
Nicht, was ich mir ersehe,
Sein Wille, der geschehe.

4. Ist nicht ein ungestörtes Glück
Weit schwerer oft zu tragen
Als selbst das widrige Geschick,
Bei dessen Last wir klagen?
Die gröste Noth
Hebt doch der Tod,
Und Ehre, Glück und Habe
Verläßt mich doch im Grabe.

5. An dem, was wahrhaft glücklich macht,
Läßt Gott es keinem fehlen;
Gesundheit, Ehre, Glück und Pracht
Sind nicht das Glück der Seelen.
Wer Gottes Rath
Vor Augen hat,
Dem wird ein gut Gewissen
Die Trübsal auch versüßen.

6. Was ist des Lebens Herrlichkeit?
Wie bald ist sie verschwunden!
Was ist das Leiden dieser Zeit?
Wie bald ists überwunden!
Hofft auf den Herrn!
Er hilft uns gern.
Seid fröhlich, ihr Gerechten!
Der Herr hilft seinen Knechten.

Digitized by Google

249.

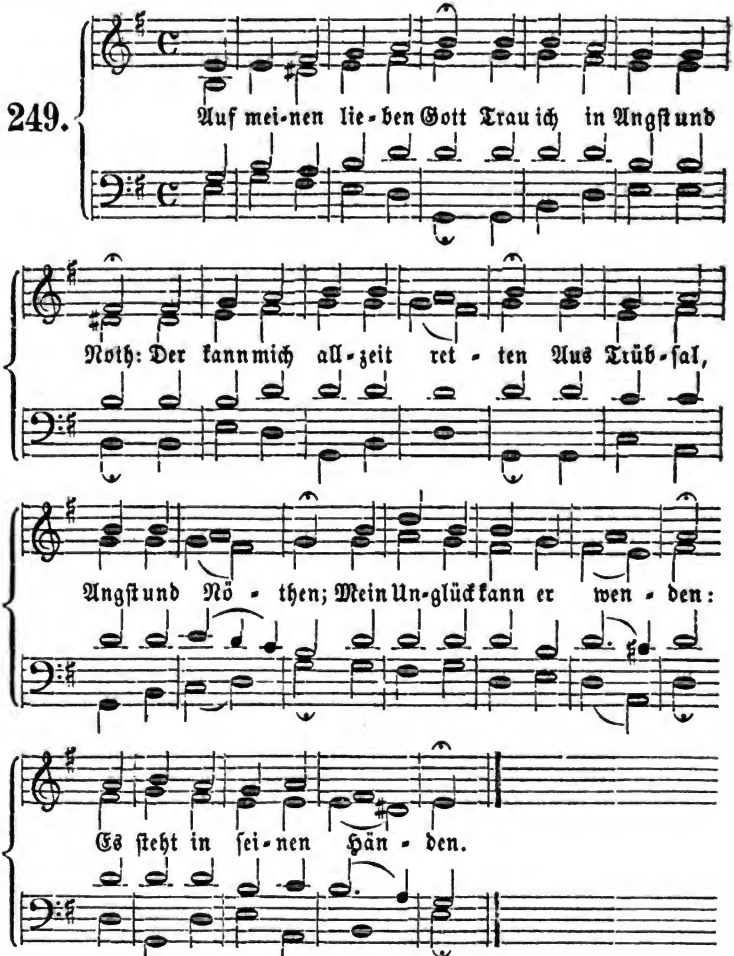

2. Ob mich mein Sünd anficht,
Will ich verzagen nicht:
Auf Christum will ich bauen
Und ihm allein vertrauen;
Ihm will ich mich ergeben
Im Sterben und im Leben.

3. Ob mich der Tod nimmt hin,
Ist Sterben mein Gewinn,

Digitized by Google

Und Christus ist mein Leben.
Dem hab ich mich ergeben:
Ich sterb heut oder morgen,
Die Seel wird er versorgen.

4. O mein Herr Jesu Christ,
Der du geduldig bist
Für mich am Kreuz gestorben,
Hast mir das Heil erworben,
Uns Allen auch beschieden
Den ewgen Himmelsfrieden:

5. Erhöre gnädig mich,
Mein Trost, deß bitt ich dich;
Hilf mir am letzten Ende,
Nimm mich in deine Hände,
Daß ich selig abscheide
Zu deiner Himmelsfreude.

6. Amen zu aller Stund
Sprech ich aus Herzensgrund.
Du wollest uns selbst leiten,
O Herr, zu allen Zeiten,
Auf daß wir deinen Namen
Ewiglich preisen. Amen.

Psalm 37, 5.

250.

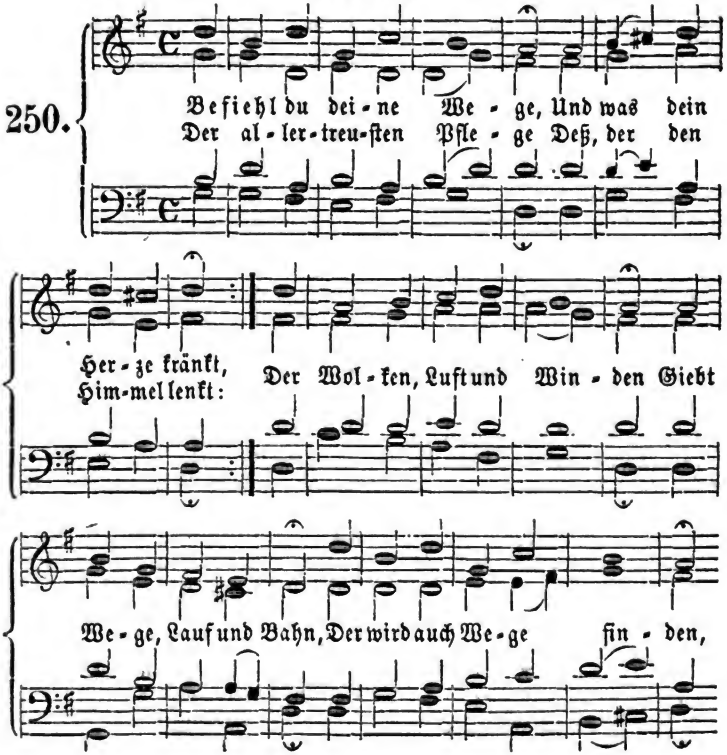

Digitized by Google

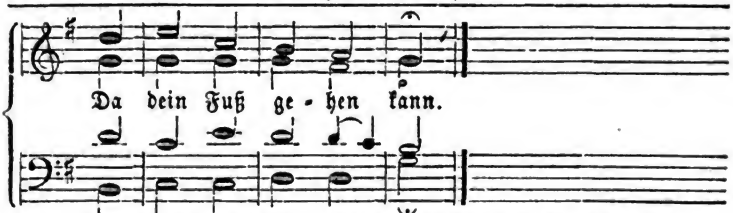

2. Dem Herren muß du trauen,
Wenn dirs soll wohl ergehn;
Auf sein Werk mußt du schauen,
Wenn dein Werk soll bestehn.
Mit Sorgen und mit Grämen
Und mit selbsteigner Pein
Läßt Gott ihm gar nichts nehmen:
Es muß erbeten sein.

3. Dein' ew'ge Treu und Gnade,
O Vater, siehet recht,
Was gut sei oder schade
Dem sterblichen Geschlecht;
Und was du dann erlesen,
Das treibst du, starker Held,
Und bringst zum Stand' und Wesen,
Was deinem Rath gefällt.

4. Weg' hast du allerwegen,
An Mitteln fehlts dir nicht;
Dein Thun ist lauter Segen,
Dein Gang ist lauter Licht;
Dein Werk kann niemand hindern,
Dein' Arbeit darf nicht ruhn,
Wenn du, was deinen Kindern
Ersprießlich ist, willst thun.

5. Und ob gleich alle Teufel
Hier wollten widerstehn,
So wird doch ohne Zweifel
Gott nicht zurücke gehn:
Was er ihm vorgenommen
Und was er haben will,
Das muß doch endlich kommen
Zu seinem Zweck und Ziel.

6. Hoff', o du arme Seele,
Hoff' und sei unverzagt!
Gott wird dich aus der Höhle,
Da dich der Kummer nagt,
Mit großen Gnaden rücken;
Erwarte nur der Zeit,
So wirst du schon erblicken
Die Sonn der schönsten Freud.

7. Auf, auf! gieb deinem Schmerze
Und Sorgen gute Nacht!
Laß fahren, was dein Herze
Betrübt und traurig macht!
Bist du doch nicht Regente,
Der Alles führen soll:
Gott sitzt im Regimente
Und führet Alles wohl.

8. Ihn, ihn laß thun und walten:
Er ist ein weiser Fürst
Und wird sich so verhalten,
Daß du dich wundern wirst,
Wenn er, wie ihm gebühret,
Mit wunderbarem Rath
Die Sach' hinaus geführet,
Die dich bekümmert hat.

9. Er wird zwar eine Weile
Mit seinem Trost verziehn
Und thun an seinem Theile,
Als hätt' in seinem Sinn
Er deiner sich begeben,
Und solltst du für und für
In Angst und Nöthen schweben,
Frag' er doch nichts nach dir.

10. Wird's aber sich befinden,
Daß du ihm treu verbleibst,
So wird er dich entbinden,
Da du's am mindsten gläubst;

Digitized by Google

Er wird dein Herz entladen
Von der so schweren Last,
Die du zu keinem Schaden
Bisher getragen hast.

11. Wohl dir, du Kind der Treue!
Du hast und trägst davon
Mit Ruhm und Dankgeschreie
Die Siegs- und Ehrenkron;
Gott giebt dir selbst die Palmen
In deine rechte Hand,
Und du singst Freudenpsalmen
Dem, der dein Leid gewandt.

12. Mach' End', o Herr, mach' [Ende
Mit aller unsrer Noth!
Stärk' unsre Füß' und Hände,
Und laß bis in den Tod
Uns allzeit deiner Pflege
Und Treu empfohlen sein:
So gehen unsre Wege
Gewiß zum Himmel ein.

Mel. 381: Wer weiß, wie nahe.

251. Das Kreuz halt' ich, so lang' ich [lebe,
Als ein sehr großes Heiligthum,
Das ich um alle Welt nicht gebe:
In Christo ists mein schönster Ruhm.
Und sterb' ich einst, so sei es mir
Noch auf dem Grabe mein Panier.

2. Gekreuzigter, der du mein Kreuze
Durch dein Kreuz auch geheiligt hast,
Gieb, daß mich keine Lust mehr reize,
Die mir das Kreuze macht zur Last.
Ach gieb mir heilige Geduld!
Mein Kreuz ist klein, groß meine [verbunden,
Schuld.

3. Mein Kreuz, dein Kreuz sind so
Daß keine Macht sie trennen kann:
So seh' ich immer deine Wunden
In allen meinen Leiden an.
Alsdann wird aller Schmerz versüßt,
Wenn dein Kreuz bei dem meinen ist.

4. Mein Kreuz wird mir noch Rosen tragen:
Ich warte nur der rechten Zeit.
Da will ich alsdann fröhlich sagen:
Nun fahre hin, du bittres Leid,
Weil ich aus allem Ach und Weh
Ins Allerheiligste dort geh!

252.

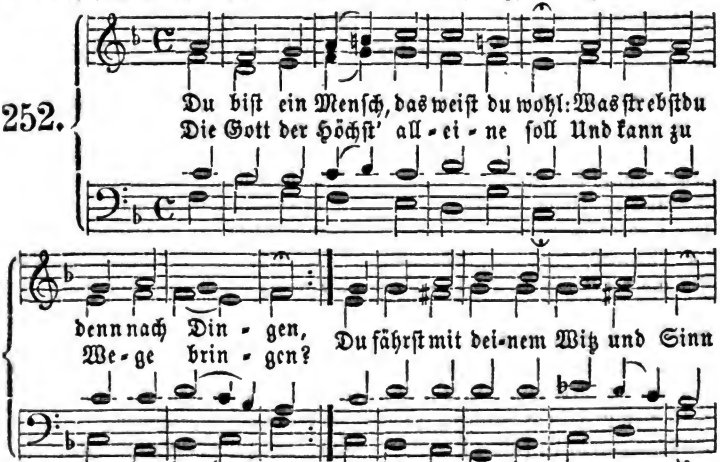

Digitized by Google

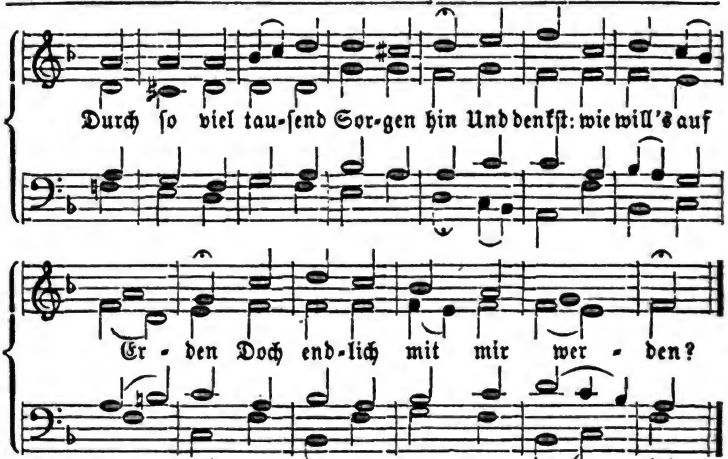

2. Es ist umsonst: du wirst fürwahr
Mit allem deinem Dichten
Auch nicht ein einz'ges kleines Haar
In aller Welt ausrichten;
Dein Gram dient nirgend sonst wozu,
Als daß du dich aus deiner Ruh
In Angst und Schmerzen stürzest
Und selbst das Leben kürzest.

3. Willst du was thun, das Gott gefällt
Und dir zum Heil gedeihet,
So wirf dein Sorgen auf den Held,
Den Erd' und Himmel scheuet,
Und gieb dein Leben, Thun und Stand
Nur fröhlich hin in Gottes Hand:
So wird er deinen Sachen
Ein fröhlich Ende machen.

4. Wo warst denn du und dein Verstand,
Da sich des Himmels Decken
Begannen über See und Land
Und alle Welt zu strecken?
Wer brachte Sonn' und Mond herfür?
Wer machte Kräuter, Bäum' und Thier
Und hieß sie deinen Willen
Und Herzenslust erfüllen?

5. Heb' auf dein Haupt, schau überall,
Hier unten und dort oben,
Wie Gottes Sorg' auf allen Fall
Für dich sich hat erhoben;
Dein Brot, dein Wasser und dein Kleid
War eher noch als du bereit,
Das Bett auch in der Wiegen,
Darin du solltest liegen.

6. Und dennoch soll dein eignes Licht
Dein ganzes Leben führen;
Du traust und glaubest weiter nicht,
Als was die Augen spüren;
Was du beginnst, da soll allein
Dein Kopf dein Licht und Meister sein:
Was er nicht auserkoren,
Das hältst du für verloren.

7. Wie oft bist du in große Noth
Durch eignen Willen kommen,
Da dein verblendter Sinn den Tod
Fürs Leben angenommen;
Und hätte Gott dein Werk und That
Ergehen lassen nach dem Rath,
In dem du's angefangen,
Du wärst zu Grund gegangen.

Digitized by Google

8. Der aber, der uns ewig liebt,
Macht gut, was wir verwirren,
Erfreut, wo wir uns selbst betrübt,
Und führt uns, wo wir irren;
Und dazu treibt ihn sein Gemüth
Und die so reine Vatergüt,
In der uns arme Sünder
Er trägt als seine Kinder.

9. Ach, wie so oftmals schweigt er still
Und thut doch, was uns nützet,
Da unterdessen unser Will
Und Herz in Aengsten sitzet,
Nach Hilfe sucht und findet nichts,
Will sehn und mangelt doch des Lichts,
Will aus der Angst sich winden
Und kann den Weg nicht finden.

10. Gott aber geht gerade fort
Auf seinen weisen Wegen;
Er geht und bringt uns an den Port,
Da Sturm und Wind sich legen:
Hernachmals, wenn das Werk geschehn,
Kann erst der Mensch mit Augen sehn,
Was der, so ihn regieret,
In seinem Rath geführet.

11. Drum, liebes Herz, sei wohlgemuth
Und laß von Sorg' und Grämen!
Gott hat ein Herz, das nimmer ruht
Dein Bestes vorzunehmen;
Er kann's nicht lassen, sicherlich:
Sein Vaterherz ist gegen dich
Und uns hier allzusammen
Voll ew'ger Liebesflammen.

12. Thu als ein Kind und lege dich
In deines Vaters Arme;
Bitt' ihn und flehe, daß er sich
Dein, wie er pflegt, erbarme:
So wird er dich durch seinen Geist
Auf Wegen, die du jetzt nicht weißt,
Nach wohlgehaltnem Ringen
Aus allen Sorgen bringen.

Mel. 94: Jesus Christus herrscht.

253. Fortgekämpft und fortgerungen,
Bis zum Lichte durchgedrungen
Muß es, bange Seele, sein.
Durch die tiefsten Dunkelheiten
Kann dich Jesus hin begleiten;
Muth spricht er den Schwachen ein.

2. Bei der Hand will er dich fassen;
Scheinst du gleich von ihm verlassen,
Glaube nur und zweifle nicht!
Bete, kämpfe ohne Wanken:
Bald wirst du voll Freude danken,
Bald umgiebt dich Kraft und Licht.

3. Bald wird dir sein Antlitz funkeln:
Hoffe, harre, glaub' im Dunkeln!
Nie gereut ihn seiner Wahl.
Er will dich im Glauben üben;
Gott, die Liebe, kann nur lieben;
Wonne bald wird deine Qual.

4. Weg von aller Welt die Blicke!
Schau nicht seitwärts, nicht zurücke,
Nur auf Gott und Ewigkeit;
Nur zu deinem Jesus wende
Aug' und Herz und Sinn und Hände,
Bis er himmlisch dich erfreut.

5. Aus des Jammers wilden Wogen
Hat dich oft herausgezogen
Seiner Allmacht treue Hand.
Nie zu kurz ist seine Rechte;
Wo ist einer seiner Knechte,
Der bei ihm nicht Rettung fand?

6. Schließ dich ein in deine Kammer,
Geh und schütte deinen Jammer
Aus in Gottes Vaterherz;
Kannst du gleich ihn nicht empfinden,
Worte nicht, nicht Thränen finden,
Klage schweigend deinen Schmerz!

7. Kräftig ist dein tiefes Schweigen:

Digitized by Google

Gott wird sich als Vater zeigen;
Glaube nur, daß er dich hört!
Glaube, was du mögest beten,
Daß dich Jesus will vertreten
Und der Vater es gewährt.

8. Drum so will ich nicht verzagen,
Mich vor Gottes Antlitz wagen,
Flehen, ringen fort und fort.
Ja, ich werde überwinden:
Wer ihn sucht, der wird ihn finden,
Wird ihn haben hier und dort.

Mel. 127: Singt, singt Jehovah.

254. Gekreuzigter, zu deinen Füßen

Hebt aus dem Staube sich empor
Mein Herz, wenn es von Gram zerrissen;
Es sucht dein Herz, dein Aug' und Ohr:
Dein Herz, die Ruhestatt der Armen,
Die niemand sonst erquicken kann,
Dein Herz, das zärtlich, voll Erbarmen
Den Leidenden ist aufgethan.

2. Du unser heil'ger Blutsverwandter,
Der einst so heiß für uns geweint,
O du mit jeder Noth bekannter
Erfahrner Arzt und Seelenfreund,
Eröffne du dein Herz dem Matten
Als eine stille Felsenkluft,
Wo Kühlungen ihn sanft umschatten,
Wenn oft ein Schmerz dem andern ruft.

3. Dein Aug mit jenem Blick voll Gnade,
Das du dem Petrus zugewandt,
Daß er, verirrt auf dunklem Pfade,
Dich guten Hirten wiederfand,
Dein Aug begegne meinem Sehnen,
Das aufwärts seine Seufzer schickt:
Denn milder fließen meine Thränen,
Wenn du mich, Jesu, angeblickt.

4. Du saheſt segnend auf die Deinen,
Herr, einst vom blut'gen Kreuz herab:
So sieh auch mich an und die Meinen
In jeder Stunde bis zum Grab.
Wie wird uns sein, befreit vom Staube,
Der oft den Geist mit Angst beschwert,
Wenn endlich Hoffnung, Lieb' und Glaube
Die kühnsten Bitten sieht erhört!

5. O du mein freundlichster Regierer,
Seitdem ich wall' im Pilgerland,
Sei ferner noch mein treuer Führer
Bis zu dem schönen Heimathland!
Halt mir dein Ohr für alles offen,
Was ich dir klag' im Kämmerlein,
Und laß mich stets voll Demuth hoffen,
Daß es soll Ja und Amen sein.

Psalm 23.

255.

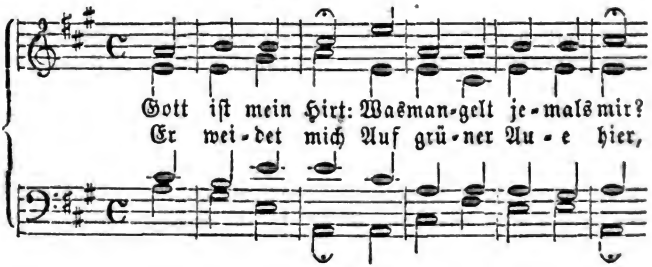

Digitized by Google

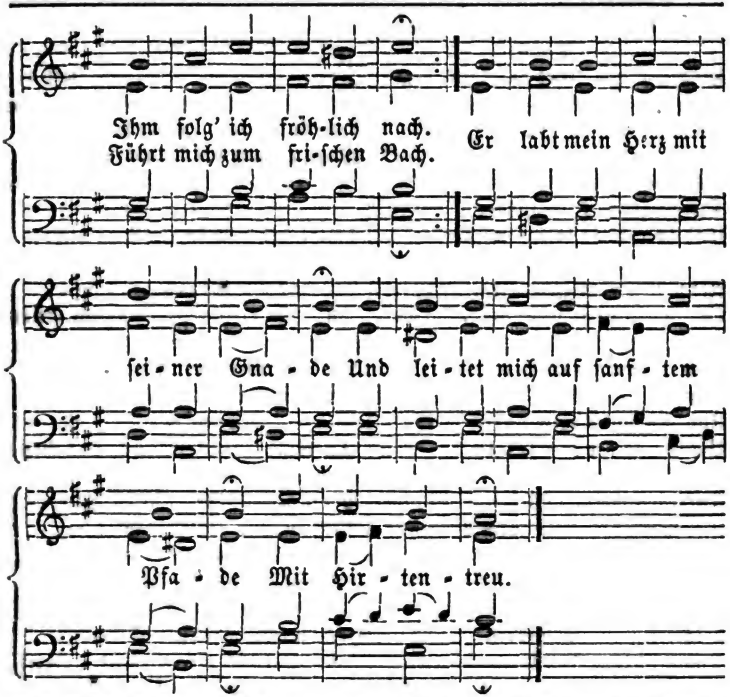

2. Und wandr' ich auch
Das finſtre Thal hinab,
Kein Unglück fürchte ich:
Du biſt bei mir;
Dein Stecken und dein Stab
Iſt Troſt und Schutz für mich.
Sei's auch, daß Feinde mich beneiden:
Du ladeſt mich zum Mahl der Freuden
An deinen Tiſch.

3. Du ſalbſt mein Haupt
Mit heil'gem Oel' und ſchenkſt
Mir voll den Becher ein.
Mein Hirt, der du
So gnädig mein gedenkſt,
Du wirſt mir Alles ſein.
Du labeſt mich ſchon hier mit Freuden,
Und dort wird ewig mich nichts ſcheiden
Von dir, mein Heil.

Mel. 271: Was Gott thut, das.

256. Gott lebt: wie kann ich traurig ſein,
Als wär kein Gott zu finden?
Er weiß ja wohl von meiner Pein,
Die ich hier muß empfinden.
Er kennt mein Herz
Und meinen Schmerz:
So darf ich nicht verzagen
Und ihm nur Alles klagen.

Digitized by Google

2. Gott hört, wenn Niemand hören will.
Was will der Feind denn sprechen,
Mein Seufzen könne nicht zum Ziel,
Nicht durch die Wolken brechen?
Schrei' ich empor,
So hört sein Ohr,
So steigt die Hilfe nieder
Und schallt das Amen wieder.

3. Gott sieht: wie klaget denn mein Herz,
Als säh' er nicht mein Weinen?
Vor ihm muß auch der tiefste Schmerz
Ganz offenbar erscheinen.
Kein Thränlein fällt,
Das er nicht zählt
Und sich vor Augen setzet,
Bis er uns drauf ergötzet.

4. Gott führt: so geh' ich immer fort
Auf allen meinen Wegen;
Und wenn die Welt durch List und Mord
Will ihre Stricke legen,
So pflegt er mich
Zwar wunderlich,
Doch selig auch zu führen,
Daß mich kein Fall kann rühren.

5. Gott giebt: und wär' ich noch so arm,
Doch soll ich nicht verderben.
Was hilft mir denn mein stäter Harm,
Als müßt' ich Hungers sterben?
Er hat ja Brot,
Und wenn die Noth
In Wüsten uns verweiset,
Doch werden wir gespeiset.

6. Gott lebt: wohlan, ich merke das;
Gott hört: ich will ihm klagen;
Gott sieht: er setzt den Thränen Maß;
Gott führt: ich darf nicht zagen;
Gott giebt und liebt:
Nur unbetrübt!
Er wird mir endlich geben
Auch dort mit ihm zu leben.

Mel. 291: Ringe recht.

257. Gott will's machen, daß die Sachen
Gehen, wie es heilsam ist.
Laß die Wellen immer schwellen,
Wenn du nur bei Jesu bist!

2. Gott, dein Wächter und Verfechter,
Schläfet ja noch schlummert nicht;
Zu den Höhen aufzusehen,
Das ist deine Glaubenspflicht.

3. Im Verweilen und im Eilen
Bleibt er stets ein Vaterherz;
Laß dein Weinen bitter scheinen,
Dein Schmerz ist ihm auch ein Schmerz.

4. Glaub nur feste, daß das Beste
Ueber dich beschlossen sei;
Wenn dein Wille nur ist stille,
Wirst du von dem Kummer frei.

5. Willst du wanken in Gedanken,
Faß dich in Gelassenheit;
Laß den sorgen, der auch morgen
Herr ist über Freud' und Leid.

6. Der dich führet und regieret,
Sein Vermögen hat kein Ziel.
Ists beschwerlich, scheints gefährlich,
Deinem Gott ist nichts zu viel.

7. Wenn die Stunden sich gefunden,
Bricht die Hilf mit Macht herein,
Und dein Grämen zu beschämen,
Wird es unversehens sein.

8. Nun, so trage deine Plage
Fein getrost und mit Geduld!
Wer das Leiden will vermeiden,
Häufet seine Sündenschuld.

9. Amen, Amen! in dem Namen
Meines Jesu halt' ich still:
Es geschehe und ergehe,
Wie und wann und was er will.

Digitized by Google

Mel. 276: Wer nur den lieben Gott.

258. Hilf, Helfer, hilf! ich muß verzagen:
Die Fluten gehen bis ans Herz.
Die Welt verlachet meine Klagen
Und treibt mit meinen Thränen Scherz;
Bei Menschen ist kein Helfer mehr:
Ach, Helfer, hilf! ach, Helfer, hör!

2. Die Erde schweigt: Gott will mich trösten.
Wenn Niemand helfen will und kann,
Ist Gottes Hilf' am allergrösten
Und scheinet uns mit Gnaden an.
Naht sich das Kreuz, er ist auch nah;
Wenn Alles aus, ist Gott noch da.

3. Muß doch der Himmel Manna regnen,
Wenn uns Niemand auf Erden speist;
Er kann den Fels mit Wasser segnen,
Wenn sonst kein andrer Brunnen fleußt;
Die Raben kommen aus der Luft,
Wenn er zur Tafel für uns ruft.

4. Sein Kad und Krüglein hat die Fülle;
Sein Schatz giebt viel und hat auch viel.
Sein Gnadenbrünnlein steht nicht stille,
Wenn man gleich immer schöpfen will.
Je mehr Gott giebt, je mehr er hat;
Er ist voll Segens früh und spat.

5. Drum warte nur: Gott eilt mit Weile;
Er säumet, doch versäumt er nicht.
So kommt er öfters in der Eile,
Wenn aller Menschen Trost gebricht.
Der Alles weiß, weiß auch die Zeit;
Er hat die Stunde schon bereit.

6. Geduld im Kreuz ist dir von Nöthen:
Drum wanke nicht als wie ein Schilf.
Und schiene Gott dich gar zu tödten,
So hat er dennoch Trost und Hilf.
Er bleibt der Helfer in der Noth,
Und wären alle Helfer todt.

Mel. 14: Wie lieblich ist doch.

259. Ich bin vergnügt und halte stille,
Wenn mich gleich manche Trübsal drückt,
Und denke, daß es Gottes Wille,
Der mir das Kreuz hat zugeschickt;
Und hat er mir es zugefügt,
So trägt ers mit: ich bin vergnügt.

2. Ich bin vergnügt in allem Leiden,
Dieweil es doch nicht ewig währt.
Es soll mich nichts von Jesu scheiden,
Weil Leid in Freude wird verkehrt.
Mein Heiland hat all' Angst besiegt
Der ganzen Welt: ich bin vergnügt.

3. Ich bin vergnügt in meinem Hoffen:
Denn hilft Gott gleich nicht, wie ich will,
So hat er schon den Schluß getroffen;
Er weiß die beste Zeit und Ziel.
Ich harr' auf ihn: denn so betrügt
Die Hoffnung nicht; ich bin vergnügt.

4. Ich bin vergnügt in meinem Leben.
Hab' ich nicht viel und mancherlei,
So glaub' ich, der könn' Alles geben,
Der stets mein Gott und Vater sei.
Obgleich der Arme unten liegt,
So heißt es doch: ich bin vergnügt.

5. Ich bin vergnügt bei allem Spotte
Des Satans und der falschen Welt.

Digitized by Google

Was schadet mir der Feinde Rotte?
Ein frommer Christ behält das Feld,
Wenn er sich nur geduldig schmiegt
Und Demuth liebt: ich bin vergnügt.

6. Ich bin vergnügt, auch wenn ich sterbe.
Wenn nun der Geist vom Körper eilt,
Ich weiß, daß ich die Kron' ererbe,
Die Gott den Seinen zugetheilt,
Weil Gott in seinem Wort nicht lügt.
Drum sag' ich noch: ich bin vergnügt.

Mel. 167: Allein Gott in der Höh.

260. Ich steh' in meines Herren Hand
Und will drin stehen bleiben;
Nicht Erdennoth, nicht Erdentand
Soll mich daraus vertreiben:
Und wenn zerfällt die ganze Welt,
Wer sich an ihm, und wen er hält,
Wird wohlbehalten bleiben.

2. Er ist ein Fels, ein sichrer Hort,
Und Wunder sollen schauen,
Die sich auf sein wahrhaftig Wort
Verlassen und ihm trauen.
Er hats gesagt, und darauf wagt
Mein Herz es froh und unverzagt
Und läßt sich gar nicht grauen.

3. Und was er mit mir machen will,
Ist alles mir gelegen;
Ich halte ihm im Glauben still
Und hoff' auf seinen Segen:
Denn was er thut, ist immer gut,
Und wer von ihm behütet ruht,
Ist sicher allerwegen.

4. Ja, wenns am schlimmsten mit mir steht,
Freu' ich mich seiner Pflege:
Ich weiß, die Wege, die er geht,
Sind lauter Wunderwege.
Was böse scheint, ist gut gemeint:
Er ist doch nimmermehr mein Feind
Und giebt nur Liebesschläge.

5. Und meines Glaubens Unterstand
Ist, was er selbst verheißen,
Daß nichts mich seiner starken Hand
Soll je und je entreißen.
Was er verspricht, das bricht er nicht.
Er bleibet meine Zuversicht;
Ich will ihn ewig preisen.

Mel. 276: Wer nur den lieben Gott.

261. Je größer Kreuz, je näh'rer Himmel;
Wer ohne Kreuz, ist ohne Gott.
Beim trügerischen Weltgetümmel
Vergißt man Hölle, Fluch und Tod.
O selig ist der Mensch geschätzt,
Den Gott in Kreuz und Trübsal setzt.

2. Je größer Kreuz, je beßre Christen:
Das Kreuz ist unser Probestein.
Wie mancher Garten wird zur Wüsten,
Wo keine Thräne fällt hinein!
Das Gold wird auf dem Feuerheerd,
Ein Christ in mancher Noth bewährt.

3. Je größer Kreuz, je stärkrer Glaube:
Die Palme wächset bei der Last;
Die Süßigkeit fließt aus der Traube,
Wenn du sie wohl gekeltert hast.
Im Kreuze wächset uns der Muth,
Wie Perlen in gesalzner Flut.

4. Je größer Kreuz, je größre Liebe:
Der Wind bläst nur die Flammen auf,
Und scheinet gleich der Himmel trübe,
So lachet doch die Sonne drauf.
Das Kreuz vermehrt der Liebe Glut,
Gleichwie das Oel im Feuer thut.

5. Je größer Kreuz, je mehr Verlangen:
Im Thale steiget man bergan.
Wer durch die Wüsten ist gegangen,
Der sehnet sich nach Kanaan.

Digitized by Google

Das Täublein findet hier nicht Ruh,
Es flieget ſeiner Arche zu.

6. Je größer Kreuz, je lieber Sterben;
Man freut ſich recht auf ſeinen Tod:
Denn man entgehet dem Verderben;
Es ſtirbt auf einmal alle Noth.
Das Kreuz, das unſre Gräber ziert,
Bezeugt, man habe triumphiert.

7. Je größer Kreuz, je ſchönre Krone,
Die Gottes Hand uns beigelegt,
Und die einmal vor ſeinem Throne
Der Ueberwinder Scheitel trägt.
Ach, dieſes theure Kleinod macht,
Daß man das gröſte Kreuz nicht achtt.

8. Gekreuzigter, laß mir dein Kreuze
Je länger und je lieber ſein.
Daß mich die Ungeduld nicht reize,
So pflanz' ein ſolches Herz mir ein,
Das Glauben, Lieb' und Hoffnung hegt,
Bis dort mein Kreuz die Krone trägt.

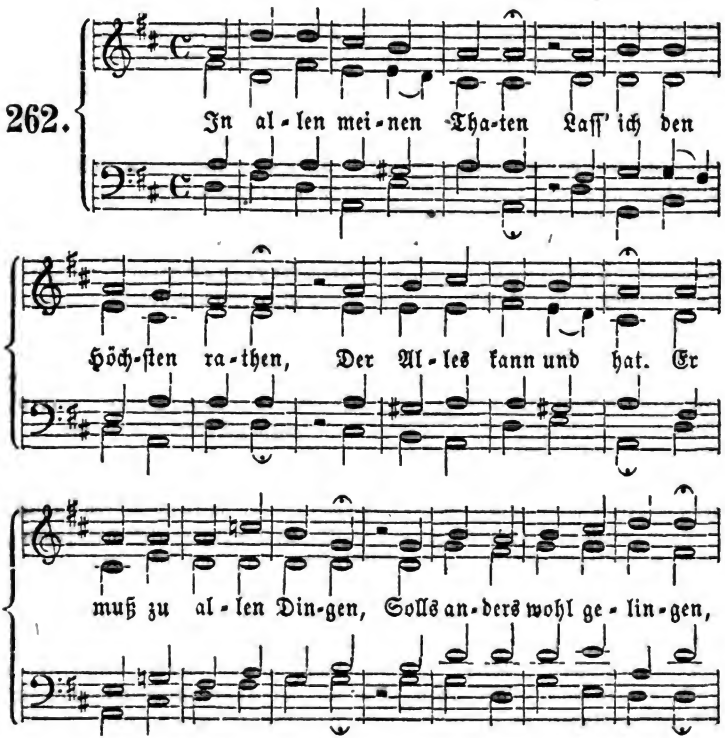

Digitized by Google

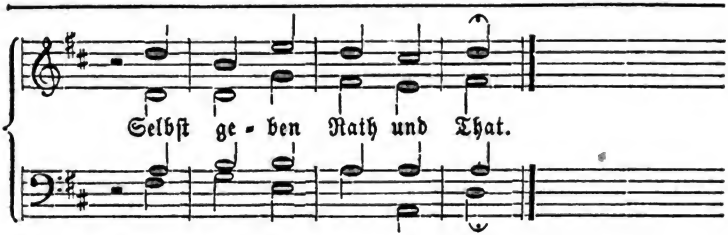

2. Nichts ist es spät und frühe
Um alle meine Mühe;
Mein Sorgen ist umsonst.
Er mags mit meinen Sachen
Nach seinem Willen machen;
Ich stells in seine Gunst.

3. Es kann mir nichts geschehen,
Als was er hat ersehen,
Und was mir selig ist.
Ich nehm' es, wie ers giebet;
Was ihm mit mir beliebet,
Das hab' auch ich erkiest.

4. Ich traue seiner Gnaden,
Die mich vor allem Schaden,
Vor allem Uebel schützt.
Leb' ich nach seinen Sätzen,
So wird mich nichts verletzen,
Nichts fehlen, was mir nützt.

5. Er wolle meiner Sünden
In Gnaden mich entbinden,
Durchstreichen meine Schuld!
Er wird auf mein Verbrechen
Nicht stracks das Urtheil sprechen
Und haben noch Geduld.

6. Leg' ich mich späte nieder,
Erwach' ich frühe wieder,
Lieg' oder zieh' ich fort,
In Schwachheit und in Banden,
Und was mir stößt zu Handen,
So tröstet mich sein Wort.

7. Hat er es denn beschlossen,
So will ich unverdrossen
An mein Verhängniß gehn.
Kein Unfall unter allen
Wird je zu hart mir fallen:
Ich will ihn überstehn.

8. Ihm hab' ich mich ergeben
Zu sterben und zu leben,
Sobald er mir gebeut;
Es sei heut' oder morgen,
Dafür lass' ich ihn sorgen:
Er weiß die rechte Zeit.

9. So sei nun, Seele, seine,
Und traue dem alleine,
Der dich erschaffen hat!
Es gehe, wie es gehe,
Dein Vater in der Höhe
Weiß allen Sachen Rath.

Mel. 65: O Welt, sieh hier.

263. Mein Herz, gieb dich zufrie-
Und bleibe ganz geschieden [den,
Von Sorge, Furcht und Gram:
Die Noth, die dich jetzt drücket,
Hat Gott dir zugeschicket;
Sei still und halt dich wie ein Lamm.

2. Mit Sorgen und mit Zagen
Und unmuthsvollen Klagen
Häufst du nur deine Pein:
Durch Stillesein und Hoffen
Wird, was dich jetzt betroffen,
Erträglich, sanft und lieblich sein.

3. Kanns doch nicht ewig währen;
Oft hat Gott unsre Zähren,

Digitized by Google

Eh mans meint, abgewischt.
Wenns bei uns heißt: wie lange
Ist meiner Seele bange?
So hat er Leib und Seel' erfrischt.

4. Gott hat wohl abgemessen
Die Last, die uns soll pressen,
Auf daß wir werden klein;
Was aber nicht zu tragen,
Darf sich nicht an uns wagen,
Und sollts die kleinste Plage sein.

5. Ja, wenn ichs recht erwäge,
So sinds nur Liebesschläge,
Womit er uns belegt;
Nicht Schwerter sinds, nur Ruthen,
Womit er bloß zum Guten
Als Vater seine Kinder schlägt.

6. Er will uns dadurch ziehen
Zu Kindern, die da fliehen
Das, was ihm mißbehagt,
Den alten Menschen schwächen,
Den Eigenwillen brechen,
Die Lust ertödten, die uns plagt.

7. Er will uns dadurch lehren,
Wie wir ihn sollen ehren
Mit Glauben und Geduld
Und, sollt' er uns in Nöthen
Auch lassen gar ertödten,
Uns doch getrösten seiner Huld.

8. Denn was will uns auch scheiden
Von Gott und seinen Freuden,
Dazu er uns versehn?
Man lebe oder sterbe,
So bleibet uns das Erbe
Des Himmels ewiglich doch stehn.

9. Drum gieb dich ganz zufrieden,
Mein Herz, und bleib geschieden
Von Sorge, Gram und Leid.
Vielleicht wird Gott bald senden,
Die dich auf ihren Händen
Hintragen in die Herrlichkeit.

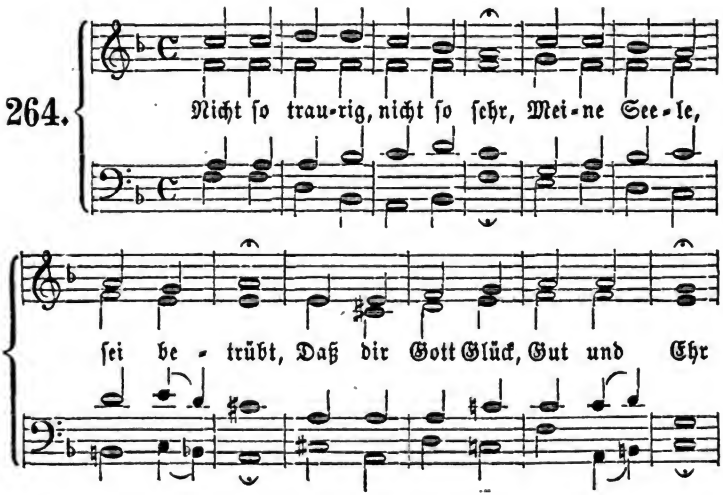

Digitized by Google

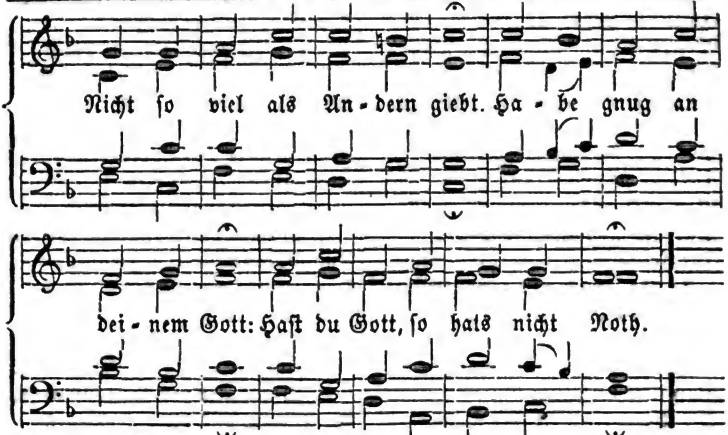

2. Du noch sonst ein Menschenkind
Hast ein Recht in dieser Welt:
Alle, die geschaffen sind,
Sind nur Gäst' im fremden Zelt.
Gott ist Herr in seinem Haus:
Wie er will, so theilt er aus.

3. Bist du doch darum nicht hier,
Daß du Ird'sches haben sollt!
Schau den Himmel über dir:
Da, da ist dein edles Gold;
Da ist Ehre, da ist Freud,
Freud' ohn' End', Ehr' ohne Neid.

4. Der ist thöricht, der sich kränkt
Um ein' Handvoll Eitelkeit,
Wenn ihm Gott dagegen schenkt
Schätze der beständ'gen Zeit.
Bleibt das Gröste dein Gewinn,
Fahr das Nichtige dahin!

5. Schaue alle Güter an,
Die dein Herz für Güter hält:
Keines mit dir gehen kann,
Wenn du geheſt aus der Welt;
Alles bleibet hinter dir,
Wenn du trittſt in's Grabes Thür.

6. Aber was die Seele nährt,
Gottes Huld und Christi Blut,
Wird von keiner Zeit verzehrt,
Ist und bleibet allzeit gut;
Erdengut zerfällt und bricht:
Seelengut, das schwindet nicht.

7. Ach, wie bist du doch so blind
Und im Denken unbedacht!
Augen hast du, Menschenkind,
Und hast doch noch nie betrachtt
Deiner Augen hellen Schein:
Siehe, welch ein Schatz ist dein!

8. Zähle deine Finger her
Und der andern Glieder Zahl:
Keins ist, das dir unwerth wär,
Ehrst und liebst ſie allzumal,
Und du gäbst für Goldgewinn
Auch das kleinste nicht dahin.

9. Nun, so gehe in den Grund
Deines Herzens, das dich lehrt,
Wie viel Gutes alle Stund
Dir von oben wird beſcheert:
Du hast mehr als Sand am Meer
Und willst doch noch immer mehr.

10. Gott ist deiner Liebe voll
Und von ganzem Herzen treu;
Wenn du wünſcheſt, prüft er wohl,
Wie dein Wunsch beſchaffen sei:

Digitized by Google

Ist dirs gut, so geht ers ein;
Ists dein Schade, spricht er Nein.

11. Ei, so richte dich empor,
Du betrübtes Angesicht!
Laß das Seufzen! nimm hervor
Deines Glaubens Freudenlicht!
Das behalt, wenn dich die Nacht
Deines Kummers traurig macht.

12. Setze als ein Himmelssohn
Deinem Willen Maaß und Ziel;
Rühre stets vor Gottes Thron
Deines Dankes Saitenspiel,
Weil dir schon gegeben ist
Viel mehr, als du würdig bist.

13. Führe deines Lebens Lauf
Allzeit Gottes eingedenk;
Wie es kommt, nimm Alles auf
Als ein wohlbedacht Geschenk;
Geht dirs widrig, laß es gehn:
Gott und Himmel bleibt dir stehn.

Mel. 192: Sieh, hier bin ich.

265. Schweigt vom Glücke und Geschicke,
Die ihr Gottes Thun nicht wißt!
Mir genüget, was Gott füget,
Der da Erd' und Himmel mißt,
Der lebendig, der beständig,
Der der rechte Vater ist.

2. Auf der Erden kann nichts werden
Ohne Gott, von Ungefähr:
Was geschiehet, sah und siehet,
Ordnet, schicket, lenket er;
Auch das Kleinste, das Gemeinste
Kommt von seiner Vorsicht her.

3. Alle Schritte, alle Tritte
Sind dem Vater wohlbekannt;
Wenn ich falle, da ich walle,
Fall' ich doch in seine Hand;
Gehn die Gänge durchs Gedränge,
Gehn sie doch zum Vaterland.

4. Das ist feste: auf das Beste
Führt mich Gott auf seiner Bahn,
Und ich fühle an dem Ziele,
Was er thut, sei wohlgethan.
Ihm gehöre Dank und Ehre,
Weil er selig führen kann.

266.

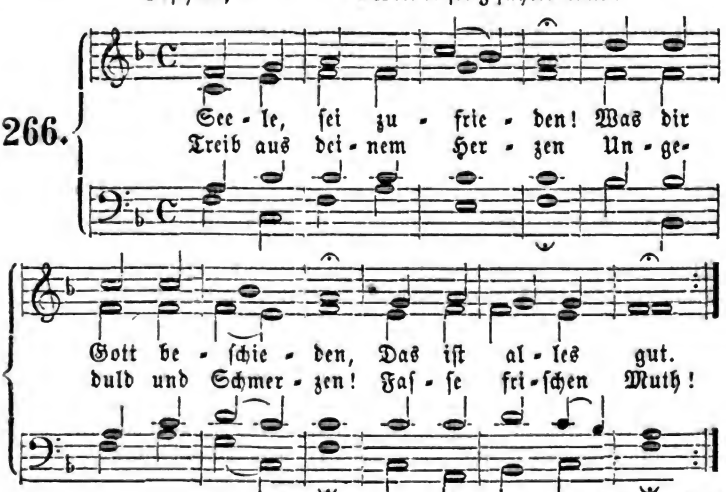

Digitized by Google

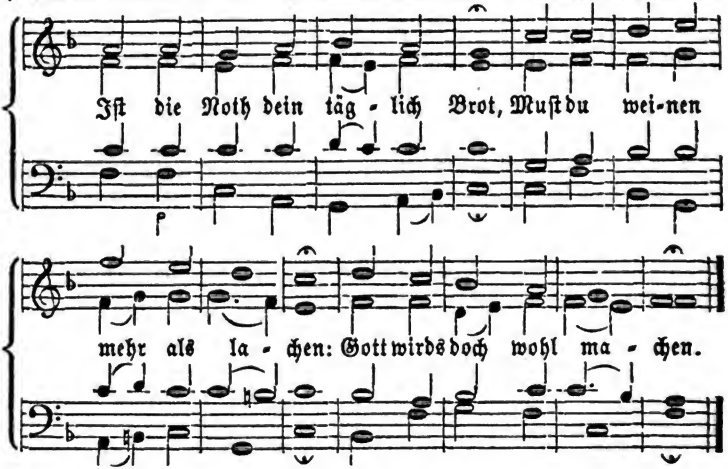

2. Scheint der Himmel trübe,
Stirbt der Menschen Liebe
Dir auch ganz dahin,
Kommt das Mißgeschicke
Fast all' Augenblicke
Und quält deinen Sinn:
Nur Geduld! Des Himmels Huld
Sieht auf alle deine Sachen;
Gott wirds doch wohl machen.

3. Ungeduld und Grämen
Kann nichts von uns nehmen,
Macht nur größern Schmerz;
Wer sich widersetzet,
Wird nur mehr verletzet:
Drum Geduld, mein Herz!
Wirf, mein Sinn, die Sorgen hin!
Drücket gleich die Last den Schwachen,
Gott wirds doch wohl machen.

4. Wer ein Christ will heißen,
Muß sich auch befleißen
Alles auszustehn.
Mag in Ungewittern
Erd' und Himmel zittern,
Ja zu Grunde gehn,
Der steht fest, den Gott nicht läßt.
Drum laß alle Wetter krachen!
Gott wirds doch wohl machen.

5. Auf die Wasserwogen
Folgt ein Regenbogen,
Und die Sonne blickt:
So muß auf das Weinen
Lauter Freude scheinen,
Die das Herz erquickt.
Laß es sein, daß Angst und Pein
Mit dir schlafen, mit dir wachen:
Gott wirds doch wohl machen.

6. Kronen sollen tragen,
Die des Kreuzes Plagen
In Geduld besiegt.
Fröhlich ausgehalten
Und Gott lassen walten,
Das macht recht vergnügt.
Drum nimm dir, o Seele, für
Aller Noth getrost zu lachen!
Gott wirds doch wohl machen.

7. Also soll es bleiben:

Digitized by Google

Ich will mich verſchreiben
Gott getreu zu ſein.
Beides, Tod und Leben,
Bleibet ihm ergeben;
Ich bin ſein, er mein:
Denn mein Ziel iſt, wie Gott will.
Drum ſag' ich in allen Sachen:
Gott wirds doch wohl machen.

267.

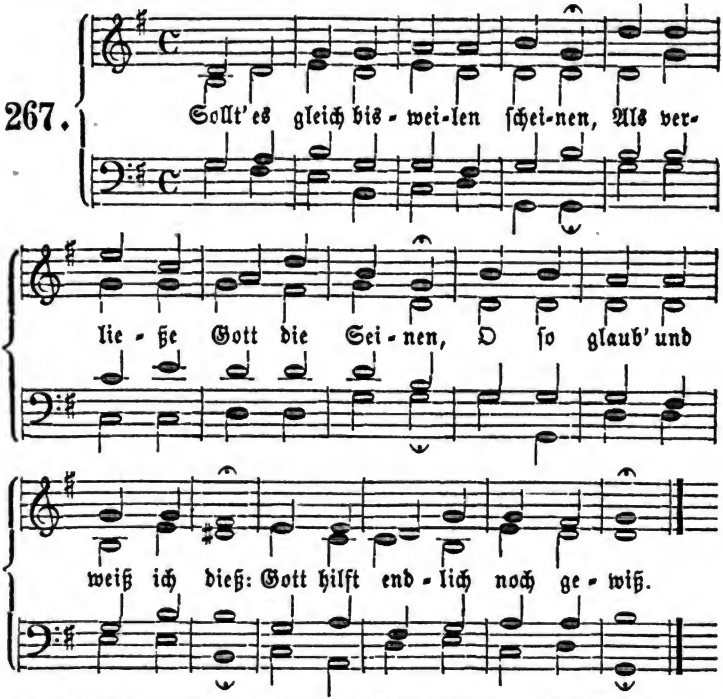

2. Hilfe, die er aufgeſchoben,
Hat er drum nicht aufgehoben:
Hilft er nicht zu jeder Friſt,
Hilft er doch, wenns nöthig iſt.

3. Gleich wie Väter nicht bald geben,
Wonach ihre Kinder ſtreben,
So hält Gott auch Maaß und Ziel:
Er giebt, wem und wann er will.

4. Seiner kann ich mich getröſten,
Wenn die Noth am allergröſten;
Er iſt gegen mich, ſein Kind,
Mehr als väterlich geſinnt.

5. Will mir Satan bange machen,
Ich kann ſeine Macht verlachen;
Drückt mich ſchwer das Kreuzesjoch,
Gott, mein Vater, lebet noch.

6. Laß die Welt nur immer neiden,
Laß ſie haſſen mich und meiden,
Ich doch frage nichts darnach:
Gott iſt Richter meiner Sach.

Digitized by Google

7. Was sie liebet, will ich hassen;
Ich will ihr gar gerne lassen
Ihre Lust und ihre Noth,
Läßt sie mir nur meinen Gott.
8. Ach, Herr, wenn ich dich nur habe
Mir zum Freunde bis zum Grabe,
Sag' ich allem Andern ab:
Hilf, Herr, daß ich dich nur hab!

Mel. 293: Schafft mit Ernst.

268. Treu ist Gott: nehmts doch zu Herzen,
Menschen, die ihr jammernd klagt;
Hört in allen euren Schmerzen,
Was sein heil'ges Wort euch sagt.
Er, der seine Hand euch reicht,
Macht der Trübsal Last euch leicht,
Und das Ende bittrer Leiden
Wird der Anfang ew'ger Freuden.
2. Laß dir an der Gnade gnügen,
Die dir Gott, dein Vater, schenkt.
Solltest du ganz unterliegen,
Da er dein im Besten denkt?
Er, der deine Thränen zählt,
Hat die beste Zeit erwählt,
Da er deine Klagen stillet
Und dein Herz mit Trost erfüllet.
3. Heben will er dich und tragen,
Wenn du schwach und hilflos bist;
Auch des grauen Alters Klagen
Hört er, der uns nie vergißt.
Die Verheißung steht noch fest,
Daß Gott Fromme nicht verläßt,
Nicht versäumt auf sie zu schauen,
Wenn sie kindlich ihm vertrauen.
4. Ach, daß es der Mensch doch
Ohne seinen Willen fällt [glaubte!
Nicht ein Haar von unserm Haupte;
Gott der Herr schützt und erhält.
Nur die Schuld und Sündennoth
Scheidet uns von unserm Gott:
Wenn wir uns zu ihm bekehren,
Will er unsre Seufzer hören.
5. Nun, so ruh' in seinen Händen,
Seele, die du klagst und wankst:
Er wird deine Leiden wenden,
Daß du ihm noch freudig dankst.
Seiner Gnade Bund allein
Müsse deine Stärke sein.
Halte nur mit festem Muthe
Dich zu Gott, dem höchsten Gute.
6. Laß mich diese Gnad' erreichen,
Herr, Herr, meine Zuversicht!
Wollen die Verzagten weichen,
Von dir weicht mein Glaube nicht.
In der allergrößten Pein
Wirst du mein Erretter sein,
Wirst mir, wenn mich Leiden kränken,
Deines Geistes Beistand schenken.

Mel. 111: Zeuch ein.

269. Von Gott will ich nicht lassen:
Denn er läßt nicht von mir,
Führt mich auf rechter Straßen;
Sonst gieng' ich in der Irr.
Er reicht mir seine Hand;
Den Abend und den Morgen
Weiß er mich zu versorgen,
Wo ich auch sei im Land.
2. Wenn sich der Menschen Treue
Und Wohlthat all verkehrt,
So wird mir bald aufs Neue
Sein Macht und Gnad bewährt:
Er hilft aus aller Noth,
Befreit von Sünd und Schanden,
Von Ketten und von Banden,
Und wenns auch wär der Tod.
3. Auf ihn will ich vertrauen
In meiner schweren Zeit.
Es kann mir nimmer grauen:
Er wendet alles Leid.

Digitized by Google

Ihm sei es heimgestellt!
Mein Leib, mein Seel, mein Leben
Sei Gott dem Herrn ergeben:
Er schaffs, wies ihm gefällt!

4. Es kann ihm nichts gefallen,
Denn was mir nützlich ist.
Er meints gut mit uns Allen:
Er hat uns Jesum Christ
Geschenkt vom Himmelsthron
Und reichlich uns bescheeret,
Was Leib und Seel ernähret,
In seinem lieben Sohn.

5. Lobt ihn mit Herz und Munde
Für alles, das er schenkt.
Das ist ein sel'ge Stunde,
Darin man sein gedenkt;
Sonst ist all unsre Zeit
Verloren hier auf Erden.
Wir sollen selig werden
Und sein in Ewigkeit.

6. Darum, ob ich schon dulde
Hier Widerwärtigkeit,
Wie ich auch wohl verschulde,
Kommt doch die Ewigkeit,
Die, aller Freuden voll,
Dieweil ich Christum kenne
Und mich von ihm nicht trenne,
Mein Erbtheil werden soll.

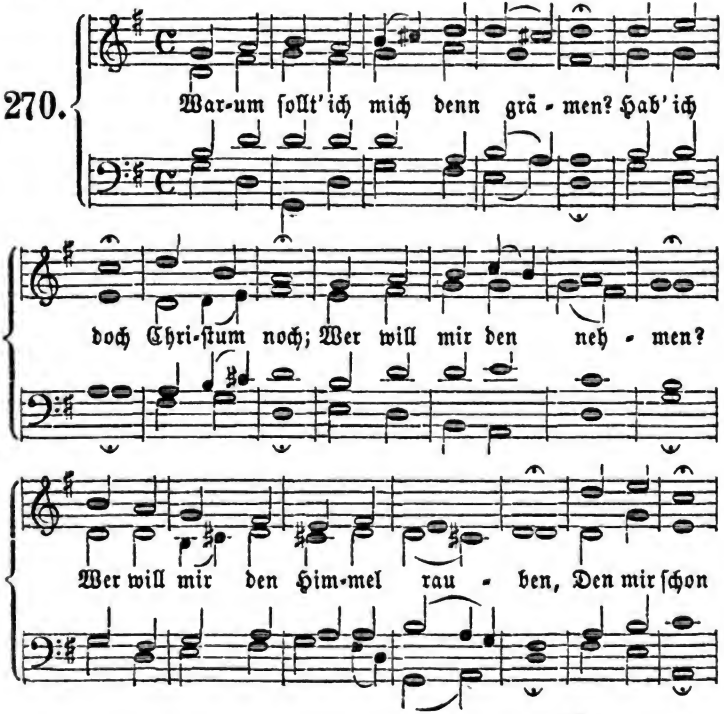

Digitized by Google

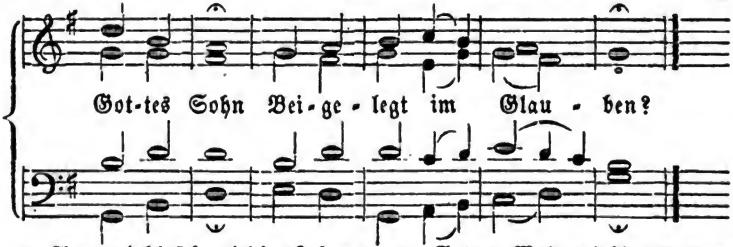

2. Arm und bloß kam ich ins Leben,
Da es mir,
Herr, von dir
Ward zuerst gegeben;
Arm und bloß werd' ich hinziehen,
Wenn ich werd
Von der Erd
Wie ein Schatten fliehen.

3. Gut und Blut, Leib, Seel' und Leben
Ist nicht mein:
Gott allein
Ist es, ders gegeben.
Will ers wieder zu sich kehren,
Nehm' ers hin!
Ich will ihn
Dennoch fröhlich ehren.

4. Schickt er mir ein Kreuz zu tragen,
Dringt herein
Angst und Pein,
Sollt' ich drum verzagen?
Der es schickt, der wird es wenden:
Er weiß wohl,
Wie er soll
All mein Unglück enden.

5. Gott hat mich bei guten Tagen
Oft ergötzt:
Sollt' ich jetzt
Nicht auch etwas tragen?
Fromm ist Gott und schärft mit Maßen
Sein Gericht,
Kann mich nicht
Ganz und gar verlassen.

6. Satan, Welt und ihre Rotten
Können mir
Nichts mehr hier
Thun als meiner spotten.
Laß sie spotten, laß sie lachen:
Gott, mein Heil,
Wird in Eil
Sie zu Schanden machen.

7. Unverzagt und ohne Grauen
Soll ein Christ,
Wo er ist,
Stets sich lassen schauen;
Wollt' ihn auch der Tod aufreiben,
Soll der Muth
Dennoch gut
Und fein stille bleiben.

8. Kann uns doch kein Tod mehr tödten,
Sondern reißt
Unsern Geist
Aus viel tausend Nöthen,
Schließt das Thor der bittern Leiden
Und macht Bahn,
Da man kann
Gehn zu Himmelsfreuden.

9. Allda will in süßen Schätzen
Ich mein Herz
Auf den Schmerz
Ewiglich ergötzen.
Hier ist kein recht Gut zu finden:
Was die Welt
In sich hält,
Muß wie Rauch verschwinden.

Digitized by Google

10. Was sind dieses Lebens Güter?
Eine Hand
Voller Sand,
Kummer der Gemüther.
Dort, dort sind die edlen Gaben,
Da mein Hirt
Christus wird
Mich ohn' Ende laben.

11. Herr, mein Hirt, Brunn aller Freuden,
Du bist mein,
Ich bin dein;
Niemand kann uns scheiden.
Ich bin dein, weil du dein Leben
Und dein Blut
Mir zu Gut
In den Tod gegeben.

12. Du bist mein, weil ich dich fasse
Und dich nicht,
O mein Licht,
Aus dem Herzen lasse.
Laß mich, laß mich hin gelangen,
Da du mich
Und ich dich
Ewig werd' umfangen.

271.

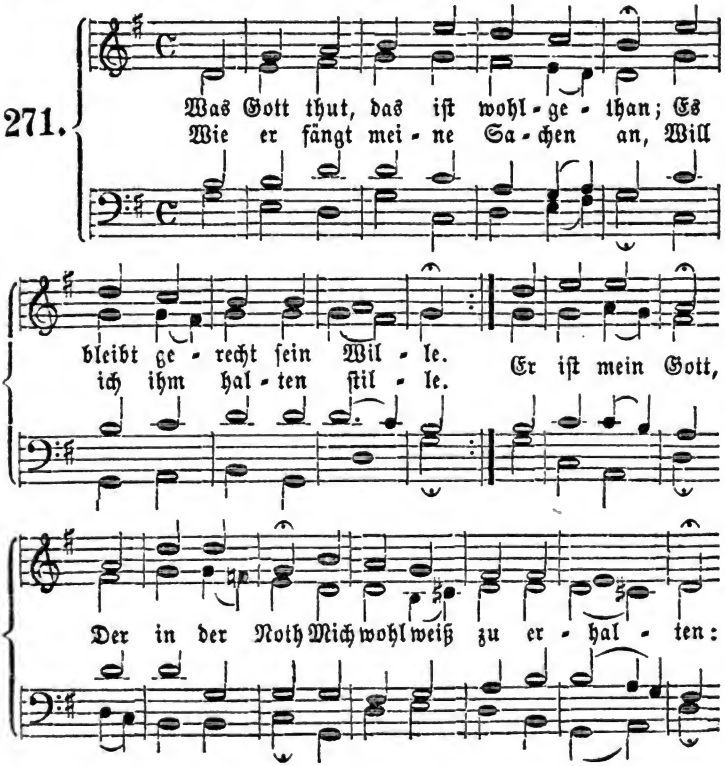

Digitized by Google

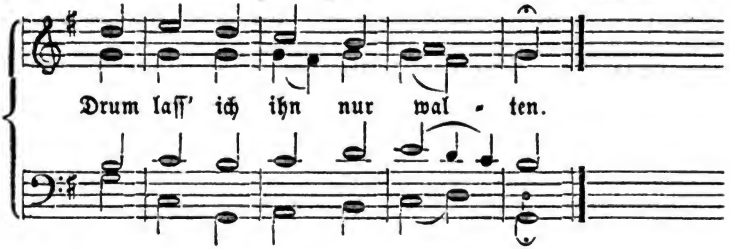

2. Was Gott thut, das iſt wohlgethan:
Er wird mich nicht betrügen.
Er führet mich auf rechter Bahn:
So laſſ' ich mich begnügen
An ſeiner Huld
Und hab Geduld.
Er wird mein Unglück wenden:
Es ſteht in ſeinen Händen.

3. Was Gott thut, das iſt wohlgethan;
Er wird mich wohl bedenken;
Er als mein Arzt, der helfen kann,
Wird mir nicht Gift einſchenken
Für Arzenei.
Gott iſt getreu:
Drum will ich auf ihn bauen
Und ſeiner Güte trauen.

4. Was Gott thut, das iſt wohlgethan:
Er iſt mein Licht, mein Leben,
Der mir nichts Böſes gönnen kann.
Ihm will ich mich ergeben
In Freud' und Leid.
Es kommt die Zeit,
Da öffentlich erſcheinet,
Wie treulich er es meinet.

5. Was Gott thut, das iſt wohlgethan:
Muß ich den Kelch gleich ſchmecken,
Der bitter iſt nach meinem Wahn,
Laſſ' ich mich doch nicht ſchrecken,
Weil ich zuletzt
Doch werd' ergötzt
Mit ſüßem Troſt im Herzen:
Da weichen alle Schmerzen.

6. Was Gott thut, das iſt wohlgethan:
Dabei will ich verbleiben.
Es mag mich auf die rauhe Bahn
Noth, Tod und Elend treiben,
So wird Gott mich
Ganz väterlich
In ſeinen Armen halten:
Drum laſſ' ich ihn nur walten.

Mel. 65: O Welt, ſieh hier.

272. Was iſts, daß ich mich quäle?
Harr ſeiner, meine Seele,
Harr' und ſei unverzagt!
Du weiſt nicht, was dir nützet:
Gott weiß es, und Gott ſchützet;
Er ſchützet den, der nach ihm fragt.

2. Er zählte meine Tage,
Mein Glück und meine Plage,
Eh' ich die Welt noch ſah.
Eh' ich mich ſelbſt noch kannte,
Eh' ich ihn Vater nannte,
War er mir ſchon mit Hilfe nah.

3. Die kleinſte meiner Sorgen
Iſt dem Gott nicht verborgen,
Der Alles ſieht und hält;
Und was er mir beſchieden,
Das dient zu meinem Frieden,
Wärs auch die gröſte Laſt der Welt.

Digitized by Google

4. Ich lebe nicht auf Erden
Um glücklich hier zu werden:
Die Lust der Welt vergeht.
Ich lebe hier, im Segen
Den Grund zum Glück zu legen,
Das ewig wie mein Geist besteht.

5. Was dieses Glück vermehret,
Sei mir von dir gewähret:
Gott, du gewährst es gern.
Was dieses Glück verletzet,
Wenns alle Welt auch schätzet,
Sei, Herr mein Gott, mir ewig fern!

6. Sind auch der Krankheit Plagen,
Der Mangel schwer zu tragen,
Noch schwerer Haß und Spott,
So harr' ich und bin stille
Zu Gott: denn nicht mein Wille,
Dein Wille nur geschehʼ, o Gott!

7. Du bist der Müden Stärke,
Und aller deiner Werke
Erbarmst du ewig dich.
Was kann mir widerfahren,
Wenn Gott mich will bewahren?
Und er, mein Gott, bewahret mich.

273.

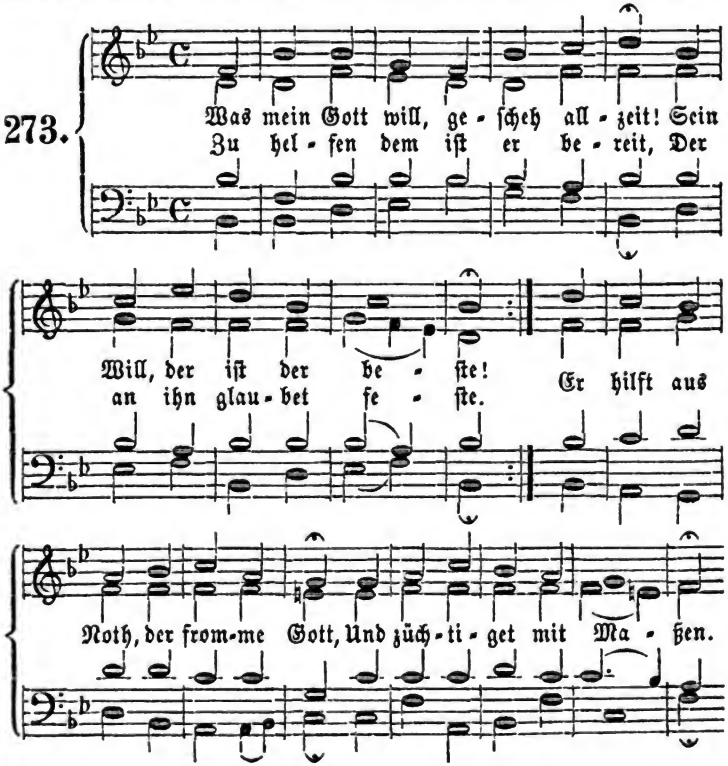

Digitized by Google

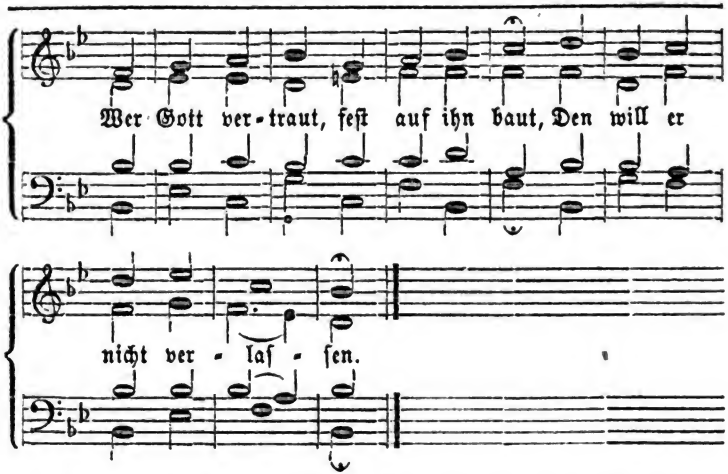

2. Gott iſt mein Troſt, mein Zuversicht,
Mein Hoffnung und mein Leben;
Was mein Gott will, daß mir geſchicht,
Will ich nicht widerſtreben.
Sein Wort iſt wahr, daß all mein [Haar
Er ſelber hat gezählet.
Er ſchützt und wacht, nimmt uns in [Acht,
Auf daß uns gar nichts fehlet.
3. Drum wenn mich wird von dieſer [Welt
Abrufen Gottes Wille,
So fahr ich hin, weils ihm gefällt,
Und will ihm halten ſtille.
Mein arme Seel ich Gott befehl
In meinen letzten Stunden.
Du frommer Gott, Sünd, Höll und [Tod
Haſt du mir überwunden.
4. Eins bitt ich noch, und du wirſt [nicht
Die Bitte mir verſagen:
Wenn mich der böſe Feind anficht,
Laß mich, Herr, nicht verzagen;
Hilf mir und wehr, ach Gott mein [Herr,
Zu Ehren deinem Namen!
Wer das begehrt, dem wirds gewährt;
Drauf ſprech ich fröhlich: Amen!

Mel. 50: Der am Kreuz.

274. Weg, mein Herz, mit dem Gedanken,
Als ob du verſtoßen wärſt!
Bleib in Gottes Wort und Schranken,
Wo du anders reden hörſt.
Biſt du böſ' und voller Schuld,
Gott iſt treu und groß von Huld;
Haſt du Zorn und Tod verdienet,
Sinke nicht! Gott iſt verſühnet.
2. Denn er ſpricht: So wahr ich lebe,
Will ich keines Menſchen Tod,
Sondern daß er ſich ergebe
Mir aus ſeiner Sündennoth.
Gottes Freud' iſts, wenn auf Erd
Ein Verirrter wiederkehrt;
Er will nicht, daß ſeiner Heerde
Das Geringſt' entzogen werde.
3. Kein Hirt kann ſo fleißig gehen

Digitized by Google

Nach dem Schaf, das sich verläuft.
Solltst du Gottes Herze sehen,
Wie sich da das Mitleid häuft,
Wie es dürstet, wie es brennt
Nach dem, der sich abgetrennt
Von ihm und von all den Seinen,
Müßtest du vor Liebe weinen.

4. Aller Engel Heer hoch droben,
Dem der Himmel schweigen muß,
Wenn sie ihren Schöpfer loben,
Jauchzen über unsre Buß;
Aber was gesündigt ist,
Gott bedeckt es und vergißt,
Wie wir ihn beleidigt haben:
Alles, Alles ist vergraben.

5. Kein See kann sich so ergießen,
Kein Grund mag so grundlos sein,
Kein Strom so gewaltig fließen:
Gegen Gott ist Alles klein,
Gegen Gott und seine Huld,
Die er über unsre Schuld
Alle Tage lässet schweben
Durch das ganze Sündenleben.

6. Nun so ruh' und sei zufrieden,
Seele, die du traurig bist!
Warum willst du dich ermüden,
Da der Trost vorhanden ist?
Deiner Sünd' ist viel, doch nicht
So viel, daß das volle Licht
Seiner Gnaden hier auf Erden
Dadurch könnt' erlöschet werden.

7. Mein Gott, öffne mir die Pforten
Solcher Gnad' und Freundlichkeit!
Laß mich schmecken aller Orten
Deiner Liebe Süßigkeit!
Liebe mich und treib mich an,
Daß ich auch, so gut ich kann,
Wieder dich umfang' und liebe
Und dich niemals mehr betrübe.

Mel. 193: Ach wann wird kommen.

275. Wenn wir in höchsten Nöthen stehn
Und weder Aus- noch Eingang sehn
Und finden weder Hilf noch Rath,
Ob wir gleich sorgen früh und spat:

2. So ist dieß unser Trost allein,
Daß wir im Glauben insgemein
Anrufen dich, du treuer Gott,
Um Rettung aus der Angst und Noth.

3. Wir heben unser Aug und Herz
Zu dir in wahrer Reu und Schmerz
Und bitten um Begnadigung
Und aller Strafen Linderung.

4. Solch Heil versprichst du gnädiglich
All denen, die drum bitten dich
Im Namen des Herrn Jesu Christ,
Der unser Heil und Mittler ist.

5. Drum kommen wir, Herr unser Gott,
Und klagen dir all unsre Noth,
Weil wir jetzt stehn verlassen gar
In großer Trübsal und Gefahr.

6. Sieh nicht an unsre Sünde groß:
Sprich uns davon aus Gnaden los;
Steh uns in unserm Elend bei,
Mach uns von allen Plagen frei!

7. Auf daß von Herzen wir dafür
Nachmals mit Freuden danken dir,
Gehorsam werden deinem Wort,
Dich allzeit preisen hier und dort.

Digitized by Google

276.

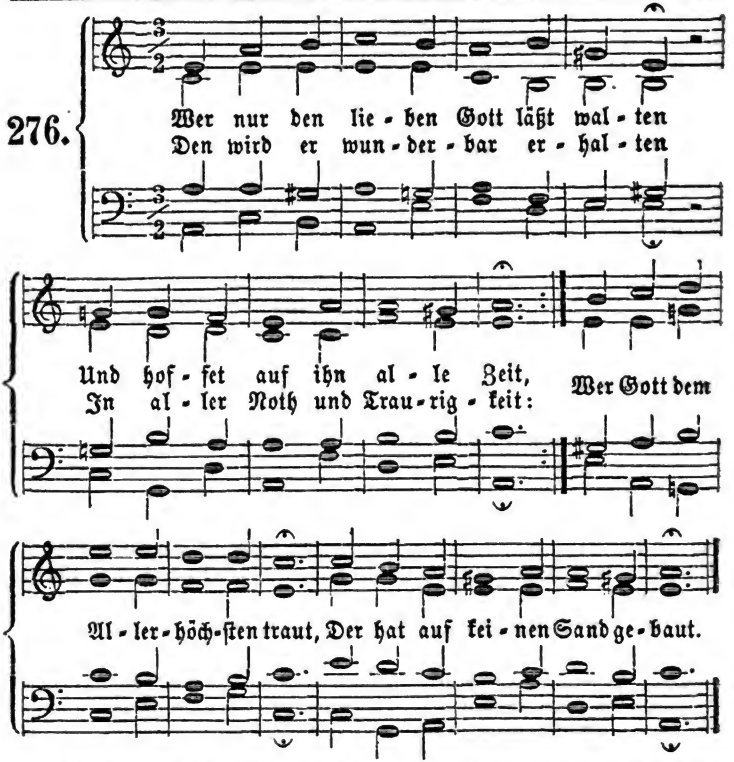

2. Was helfen uns die schweren Sorgen?
Was hilft uns unser Weh und Ach?
Was hilft es, daß wir alle Morgen
Beseufzen unser Ungemach?
Wir machen unser Kreuz und Leid
Nur größer durch die Traurigkeit.

3. Man halte nur ein wenig stille
Und sei doch in sich selbst vergnügt,
Wie unsres Gottes Gnadenwille,
Wie sein' Allwissenheit es fügt:
Gott, der uns ihm hat auserwählt,
Der weiß auch gar wohl, was uns fehlt.

4. Er kennt die rechten Freudenstunden;
Er weiß wohl, wann es nützlich sei.
Wenn er uns nur hat treu erfunden
Und merket keine Heuchelei,
So kommt er, eh wirs uns versehn,
Und lässet uns viel Guts geschehn.

5. Denk nicht in deiner Drangsalshitze,
Daß du von Gott verlassen seist,

Digitized by Google

Und daß ihm der im Schooße sitze,
Der sich mit stätem Glücke speist:
Die Folgezeit verändert viel
Und setzet Jeglichem sein Ziel.

6. Es sind ja Gott sehr leichte Sachen,
Und ist dem Höchsten alles gleich,
Den Reichen klein und arm zu machen,
Den Armen aber groß und reich:
Gott ist der rechte Wundermann,
Der bald erhöhn, bald stürzen kann.

7. Sing, bet' und geh auf Gottes Wegen,
Verricht das Deine nur getreu,
Und trau des Himmels reichem Segen:
So wird er bei dir werden neu;
Denn welcher seine Zuversicht
Auf Gott setzt, den verläßt er nicht.

Mel. 200: Ich will von meiner.

277. Wie Gott mich führt, so will ich
Ohn' alles eigne Wählen: [gehn
Geschieht, was er mir ausersehn,
Wirds mir an Keinem fehlen.
Wie er mich führt, so geh' ich mit
Und folge willig Schritt für Schritt
In kindlichem Vertrauen.

2. Wie Gott mich führt, so bin ich
Und folge seinem Leiten, [still
Obgleich im Fleisch der Eigenwill
Will öfters widerstreiten.
Wie Gott mich führt, bin ich bereit
In Zeit und auch in Ewigkeit
Stets seinen Schluß zu ehren.

3. Wie Gott mich führt, bin ich vergnügt:
Ich ruh' in seinen Händen.
Wie er es schickt und mit mir fügt,
Wie er es auch mag wenden,
Das sei ihm alles heimgestellt;
Er mach' es, wie es ihm gefällt,
Zum Leben oder Sterben.

4. Wie Gott mich führt, so bleib' ich treu
Im Glauben, Hoffen, Leiden.
Steht er mit seiner Kraft mir bei,
Was will mich von ihm scheiden?
Ich fasse in Geduld mich fest:
Was Gott mir widerfahren läßt,
Muß mir zum Besten dienen.

5. Wie Gott mich führt, so geb' ich [mich
In seinen Vaterwillen:
Scheints mir auch jetzt noch wunder-
Dereinst wird er enthüllen, [lich,
Wie er nach seinem Gnadenrath
Mich treu und wohl geführet hat.
Dieß sei mein Glaubensanker.

XIX. Christlicher Sinn und Wandel.

Mel. 250: Befiehl du deine Wege.

278. Auf, auf, mein Geist! betrach-
Wie ists mit dir bewandt? [te:
Wach' auf, wach' auf! verachte
Die Welt und ihren Tand!
Denn ihre Lust vergehet,
Und folget großes Leid:
Im Gegentheil bestehet
Ein Christ in Ewigkeit.

2. Gewalt und Ernst ersieget
Den Himmel, spricht dein Heil;
Wer hier nicht mannlich krieget,
Hat dorten keinen Theil.
Drum auf! denn deine Feinde
Verändern die Gestalt:
Oft thun sie gleich als Freunde,
Oft brauchen sie Gewalt.

3. Dich locket Gunst und Ehre,

Digitized by Google

Du willst gesehen sein,
Als wenn nicht Beßres wäre
In Christi Schmach und Pein,
Der doch, weil er gestorben,
Dir hat ein Königreich
Und Priesterthum erworben,
Dem nichts zu schätzen gleich.

4. Dich locken Geld und Gaben,
Und was der Welt beliebt:
Willst du den Schatz nicht haben,
Den Jesus allen giebt,
Die sich an ihn ergeben?
Willst du nicht eifrig sein
Nur diesem Gut zu leben
Und dich in ihm zu freun?

5. Dich locket Lust und Freude,
Der Sinnen Gaukelspiel,
Die hier doch schon mit Leide
Und Nöthen groß und viel
Nur allzu oft sich enden
Und mehr und mehr dein Herz
Vom höchsten Gute wenden
Hinab zu ew'gem Schmerz.

6. Gott ist die rechte Quelle,
Draus alle Freude fließt,
Die lauter, klar und helle
Sich in die Seele gießt.
Ohn' ihn ist kein Vergnügen;
Worauf sein Aug nicht blickt,
Das bleibt im Staube liegen
Und ewig unerquickt.

7. Drum auf, mein Geist! laß fahren,
Was Gott nicht selber heißt,
Weil hier doch mit den Jahren
Sich Alles dir entreißt.
Gott aber bleibet stehen,
Wenn alles in der Welt
Wird fallen und vergehen,
Was jetzo dir gefällt.

8. Ach mache Herz und Sinnen,
O Gott, von Allem frei,
Und gieb, daß mein Beginnen
Aufwärts gerichtet sei!
Die Welt kann doch nichts geben,
Was wahre Ruhe brächt:
Wer dich zur Ruh und Leben
Erwählt, der trifft es recht.

Mel. 63: O du Liebe meiner Liebe.

279. Bleibt bei dem, der eurentwillen
Auf die Erde niederkam,
Der um euren Schmerz zu stillen
Tausend Schmerzen auf sich nahm;
Bleibt bei dem, der einzig bleibet,
Wenn auch Alles untergeht,
Der, wenn Alles auch zerstäubet,
Siegend überm Staube steht.

2. Alles schwindet: Herzen brechen,
Denen ihr euch hier ergabt,
Und der Mund hört auf zu sprechen,
Der euch oft mit Trost gelabt,
Und der Arm, der euch zum Stabe
Und zum Schilde ward, erstarrt,
Und das Auge schläft im Grabe,
Das euch sorgsam einst bewahrt.

3. Alles stirbt: das Ird'sche findet
In dem Irdischen sein Grab;
Alle Lust der Welt verschwindet,
Und das Herz stirbt selbst ihr ab.
Ird'sches Wesen muß verwesen,
Ird'sche Flamme muß verglühn,
Ird'sche Fessel muß sich lösen,
Ird'sche Blüte muß verblühn.

4. Doch der Herr steht überm Staube
Alles Irdischen und spricht:
Stütze dich auf mich und glaube,
Hoffe, lieb', und fürchte nicht.
Darum bleibt bei dem, der bleibet,
Und der geben kann, was bleibt,
Der, wenn ihr euch ihm verschreibet,
Euch ins Buch des Lebens schreibt.

Digitized by Google

Mel. 157: Ich komme, Herr.

280. Demüth'ges Herz, Herr Jesu
Hör meines Herzens Klage, [Christ,
Daß es so voller Ehrgeiz ist
Sich selbst zur Schand' und Plage.
Wer bin ich armes Menschenkind,
Daß ich bei aller meiner Sünd
Noch eiteln Ruhm begehre?
Was ich nur hab', ist ja nicht mein:
Was gut ist, kommt von dir allein;
Dein ist allein die Ehre.

2. Ach laß mein Herz doch niedrig sein,
Mein Wort zur Einfalt taugen;
Mach mich geringe, still und klein
In meinen eignen Augen.
Pflanz solche Demuth selbst in mich,
Damit ich immer nur auf dich,
Wo du mich brauchest, sehe,
Daß ich gehorsam, froh und fromm,
Wo du mich rufest, willig komm,
Wo du mich sendest, gehe.

3. Laß mich auch den Geringsten
Geringer als mich halten: [nicht
Denn durch Demüthige verrichtt
Dein wunderbares Walten
Die größten Dinge ganz allein;
Du schaffest, daß sie tüchtig sein
Sich für dein Reich zu wagen.
Mein Friedefürst, ach rüste du
Mein Herz durch wahre Demuth zu
Dem Frieden nachzujagen.

4. Bewahre vor der Heuchelei
Des Lobers meine Seele:
Erinnre aber mich dabei,
Wie sehr viel mir noch fehle.
Bild' mich nach deinem Ebenbild,
Wo nur der Demuth Grundriß gilt,
Und lehr mich von dir lernen.
Wer hier gern klein, den Kindern gleich,
Wird leuchten einst im Himmelreich
Gleich deines Himmels Sternen.

5. Halt du mein Herze für und für
In wahrer Demuth Schranken,
Und wende künftighin von mir
Hoffärtige Gedanken,
Ein hohes Aug, der Worte Pracht,
Und was Gebärden eitel macht.
Ach schließe doch mein Herze
In dein demüthig Herz hinein!
Da, da soll meine Ruhe sein,
Daß ewig mich nichts schmerze.

Mel. 8: Herr Jesu Christ, dich zu uns.

281. Der du die Wahrheit selber
In dem kein Trug erfunden ist, [bist,
Wer aus der Wahrheit ist, ist dein:
Gieb, Meister, mir, ganz dein zu sein!

2. Hilf, daß von jeder Falschheit frei,
Mein Herz, wie du, ganz Wahrheit sei,
Mein Wandel redlich, klar und rein,
Nicht Augendienst noch Heuchelschein.

3. Schenk mir mit deinem Bild' und Geist
Den Ernst, der nicht in Lügen gleißt.
Laß mich nicht scheinen, sondern sein;
Das Ja sei Ja, das Nein sei Nein.

4. Und wenn in Andacht und Gebet
Das Herz am Gnadenthrone fleht,
Hilf, daß die Andacht wahr und treu,
Das Flehn des Amens würdig sei.

Mel. 130: Ach bleib bei uns.

282. Ein reines Herz, Herr, schaff' in mir,
Schließ zu der Sünde Thor und Thür,
Vertreibe sie und laß nicht zu,
Daß sie in meinem Herzen ruh.

2. Dir öffn' ich, Jesu, meine Thür:

Digitized by Google

Ach komm und wohne du bei mir!
Treib' all' Unreinigkeit hinaus
Aus mir als deinem Tempelhaus.

3. Laß deines guten Geistes Licht
Und dein hellglänzend Angesicht
Erleuchten mein Herz und Gemüth,
O Brunnquell unerschöpfter Güt!

4. Und mache dann mein Herz zugleich
An Himmelsgut und Segen reich;
Gieb Weisheit, Stärke, Rath, Verstand
Aus deiner milden Gnadenhand.

5. So will ich deines Namens Ruhm
Ausbreiten als dein Eigenthum
Und dieses achten für Gewinn,
Wenn ich nur dir ergeben bin.

Mel. 111: Zeuch ein.

283. Geduld ist euch vonnöthen,
Wenn Sorge, Gram und Schmerz,
Und was euch mehr will tödten,
Euch schneidet in das Herz.
O auserwählte Zahl,
Soll euch der Tod nicht tödten,
Ist euch Geduld vonnöthen
Auch in der tiefsten Qual.

2. Geduld ist Gottes Gabe
Und seines Geistes Gut;
Er schenkt sie uns zum Stabe,
Sobald er in uns ruht.
Der edle werthe Gast
Erlöst uns von dem Zagen
Und hilft uns treulich tragen
Die gröste Bürd' und Last.

3. Geduld kommt aus dem Glauben
Und hängt an Gottes Wort:
Das läßt sie sich nicht rauben,
Das ist ihr Heil und Hort,
Das ist ihr hoher Wall;
Da ist sie wohl geborgen,
Läßt Gott, den Vater, sorgen
Und fürchtet keinen Fall.

4. Geduld setzt ihr Vertrauen
Auf Christi Tod und Schmerz;
Macht ihr der Feind ein Grauen,
So faßt sie sich ein Herz
Und spricht: Zürn' immerhin!
Du wirst mir doch nicht schaden,
Weil ich zu hoch in Gnaden
Bei meinem Heiland bin.

5. Geduld ist wohl zufrieden
Mit Gottes weisem Rath,
Läßt sich nicht leicht ermüden
Durch Aufschub seiner Gnad,
Hält frisch und fröhlich aus,
Läßt sich getrost beschweren
Und denkt: Wer wills ihm wehren?
Ist er doch Herr im Haus!

6. Geduld kann lange warten:
Sie hat indeß ihr Theil
In Gottes schönem Garten,
Durchsucht zu ihrem Heil
Das Paradies der Schrift
Und schützt sich früh und späte
Mit eifrigem Gebete
Vor Satans List und Gift.

7. Geduld lebt Gott zu Ehren
Und läßt sich nimmermehr
Von seiner Liebe kehren;
Und schlüg' er noch so sehr,
So ist sie doch bedacht
Die heil'ge Hand zu loben,
Spricht: Gott, der hoch erhoben,
Hat Alles wohl gemacht.

8. Geduld macht große Freude,
Bringt aus dem Himmelsthron
Ein schönes Halsgeschmeide,
Dem Haupt ein' edle Kron,
Ist wie ein schönes Licht,
Davon, wer an ihr hanget,

Digitized by Google

Mit Gottes Hilf' erlanget
Ein fröhlich Angesicht.
9. Geduld ist mein Verlangen
Und meines Herzens Lust,
Nach der ich oft gegangen:
Das ist dir wohl bewußt,
Herr voller Gnad' und Huld!
Ach gieb mir und gewähre
Mein Bitten: ich begehre
Nichts anders als Geduld.
10. Geduld ist meine Bitte,
Die ich sehr oft und viel
Aus meiner Leibeshütte
Zu dir, Herr, schicken will.
Kommt dann der letzte Zug,
So gieb durch deine Hände
Auch ein geduldig Ende:
So hab' ich Alles gnug.

Mel. 400: Wachet auf.

284. Heil'ger Jesu, Heil'ungsquelle,
Mehr als Krystall rein, klar und helle,
Du lautrer Strom der Heiligkeit!
Aller Glanz der Cherubinen,
Die Heiligkeit der Seraphinen
Ist gegen dich nur Dunkelheit.
Ein Vorbild bist du mir:
Ach bilde mich nach dir,
Du mein Alles!
Hilf, Jesu, du
Auch mir dazu,
Daß ich mag heilig sein wie du.
2. Stiller Jesu, wie dein Wille
Dem Willen deines Vaters stille
Und bis zum Tod gehorsam war,
Hilf auch mir in Gott mich fassen,
Mach Herz und Willen dir gelassen,
Ach stille meinen Willen gar!
Mach mich dir gleich gesinnt,
Wie ein gehorsam Kind
Fromm und stille!
Hilf, Jesu, du
Auch mir dazu,
Daß ich mag stille sein wie du.
3. Wachsam, Jesu, ohne Schlummer
In großer Arbeit, Müh und Kummer
Bist du gewesen Tag und Nacht,
Mußtest täglich viel ausstehen,
Des Nachts lagst du vor Gott mit Fle-
Und hast gebetet und gewacht. [hen
Gieb mir auch Wachsamkeit,
Daß ich zu Gott allzeit
Wach' und bete!
Hilf, Jesu, du
Auch mir dazu,
Daß ich stets wachsam sei wie du.
4. Güt'ger Jesu, ach wie gnädig,
Wie liebreich bist du und gutthätig
Doch gegen Freund und Feind gesinnt!
Deine Sonne leuchtet Allen,
Dein Regen muß auf Alle fallen,
Ob sie dir gleich undankbar sind.
Mein Heiland, lehre mich,
Damit auch hierin ich
Dir nacharte!
Hilf, Jesu, du
Auch mir dazu,
Daß ich mag gütig sein wie du.
5. Sanfter Jesu, ganz unschuldig
Trugst du doch alle Schmach geduldig
Und übtest Rache niemals aus.
Wer kann deine Sanftmuth messen,
Bei der du dennoch nie vergessen
Den Eifer um des Vaters Haus?
Mein Heiland, ach verleih
Mir Sanftmuth und dabei
Guten Eifer!
Hilf, Jesu, du
Auch mir dazu,
Daß ich sanftmüthig sei wie du.

Digitized by Google

6. Hoher Jesu, Ehrenkönig,
Du suchtest deine Ehre wenig
Und wurdest niedrig und gering,
Wandeltest einher auf Erden
In Demuth und in Knechtsgebärden,
Erhubst dich selbst in keinem Ding.
Herr, solche Demuth lehr
Auch mich je mehr und mehr
Stätig üben!
Hilf, Jesu, du
Auch mir dazu,
Daß ich demüthig sei wie du.

7. Reiner Jesu, all dein Wesen
War züchtig, keusch und auserlesen,
Von tugendvoller Sittsamkeit;
Dein Gedenken, Reden, Sinnen,
Kleid und Gebärd', all dein Beginnen
War voller lautrer Züchtigkeit.
O mein Immanuel,
Mach mir Geist, Leib und Seel
Keusch und züchtig!
Hilf, Jesu, du
Auch mir dazu,
So keusch und rein zu sein wie du.

8. Mäß'ger Jesu, deine Weise
Lehrt im Genuß von Trank und Speise
Auch uns die rechte Mäßigkeit:
Deine Speise wars, den Willen
Des Vaters treulich zu erfüllen
Und ihm zu dienen jeder Zeit.
Herr, hilf mir meinen Leib
So zähmen, daß ich bleib
Dir stets nüchtern!
Hilf, Jesu, du
Auch mir dazu,
Daß ich mag mäßig sein wie du.

9. Liebster Jesu, liebstes Leben,
Du wolleſt mich zu dir erheben
Und deinem Vorbild machen gleich.
Gieb, daß mich dein Geist durchdringe,
Daß ich viel Glaubensfrüchte bringe
Und tüchtig werd zu deinem Reich.
Ach zeuch mich ganz zu dir,
Behalt mich für und für,
Treuer Heiland!
Hilf mir dazu,
Daß ich, wie du
Und wo du bist, einst finde Ruh!

Mel. 242: Wer ist wohl wie du.

285. Jesu, geh voran
Auf der Lebensbahn,
Und wir wollen nicht verweilen
Dir getreulich nachzueilen;
Führ' uns an der Hand
Bis ins Vaterland.

2. Solls uns hart ergehn,
Laß uns feste stehn
Und auch in den schwersten Tagen
Niemals über Lasten klagen:
Denn durch Trübsal hier
Geht der Weg zu dir.

3. Rühret eigner Schmerz
Irgend unser Herz,
Kümmert uns ein fremdes Leiden,
O so gieb Geduld zu beiden;
Richte unsern Sinn
Auf das Ende hin.

4. Ordne unsern Gang,
Jesu, lebenslang;
Führst du uns durch rauhe Wege,
Gieb uns auch die nöth'ge Pflege;
Thu uns nach dem Lauf
Deine Thüre auf!

Digitized by Google

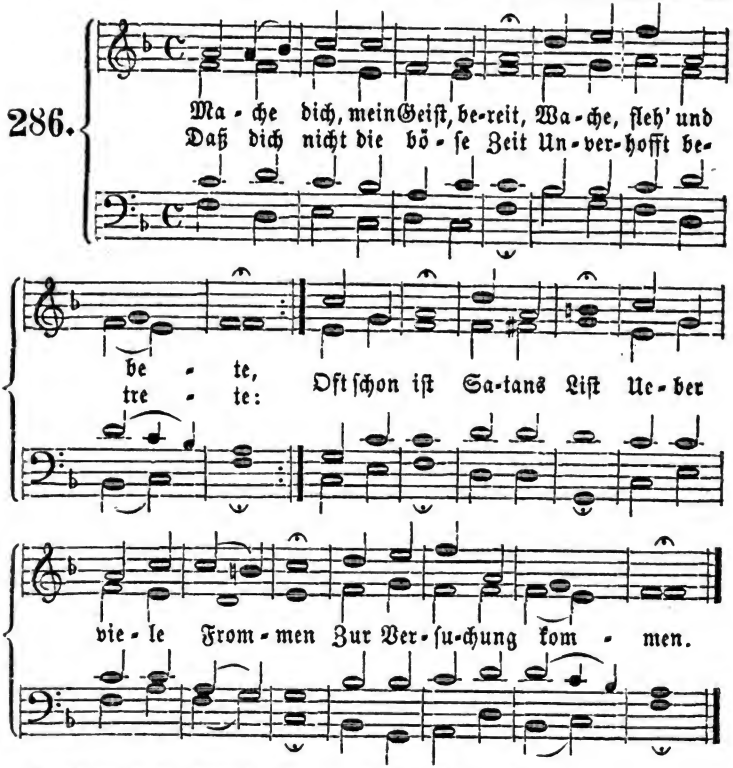

2. Aber wache erst recht auf
Von dem Sündenschlafe:
Denn es folget noch darauf
Eine lange Strafe,
Und die Noth
Sammt dem Tod
Möchte dich in Sünden
Unvermuthet finden.

3. Wache auf! sonst kann dir nicht
Gottes Sonn' aufgehen;
Wache! sonst wird dir sein Licht
Ewig ferne stehen:
Denn Gott will
Für die Füll
Seiner Gnadengaben
Offne Augen haben.

4. Wache, daß dich Satans List
Nicht im Schlaf erblicke,
Weil er sonst behende ist,
Daß er dich umstricke;
Und Gott giebt,
Die er liebt,
Oft in seine Strafen,
Wenn sie sicher schlafen.

Digitized by Google

5. Wache, daß dich nicht die Welt
Durch Gewalt bezwinge,
Oder wenn sie sich verstellt,
Wieder an sich bringe.
Wach' und sieh,
Daß dich nie
Die Verführer fällen,
Die dir Netze stellen.

6. Wach' und hab' auf dich wohl Acht,
Trau nicht deinem Herzen! [Acht,
Leicht kann, wer es nicht bewacht,
Gottes Gnad verscherzen:
Denn es ist
Voller List
Und weiß wohl zu heucheln
Und sich selbst zu schmeicheln.

7. Bete aber auch dabei
Mitten in dem Wachen:
Denn der Herr nur kann dich frei
Von dem allem machen,
Was dich drückt
Und bestrickt,
Daß du schläfrig bleibest
Und sein Werk nicht treibest.

8. Ja, er will gebeten sein,
Wenn er was soll geben;
Er verlanget unser Schrein,
Wenn wir wollen leben
Und durch ihn
Unsern Sinn,
Feind, Welt, Fleisch und Sünden
Kräftig überwinden.

9. Doch getrost! es muß uns schon
Alles glücklich gehen,
Wenn wir ihn durch seinen Sohn
Im Gebet anflehen:
Denn er will
Alle Füll
Seiner Gunst ausschütten,
Wenn wir gläubig bitten.

10. Drum so laßt uns immerdar
Wachen, flehen, beten,
Weil die Angst, Noth und Gefahr
Immer näher treten:
Denn die Zeit
Ist nicht weit,
Da uns Gott wird richten
Und die Welt vernichten.

Mel. 381: Wer weiß, wie nahe.

287. Mein Gott, ach lehre mich erkennen

Den Selbstbetrug und Heuchelschein
Nach Christi Namen mich zu nennen
Und doch nicht Christi Glied zu sein!
Ach wirk' in mir zu deinem Ruhm,
Mein Gott, das wahre Christenthum!

2. Hilf, daß ich dir allein ergeben,
Der Sünde abgestorben sei;
Laß mich mir sterben, dir nur leben,
Und mach' in mir, Herr, Alles neu.
Ach wirk' in mir zu deinem Ruhm,
Mein Gott, das wahre Christenthum!

3. Reiß du mein Herz los von der Erden,
Und nimm mich von mir selber hin;
Laß mich nach dir erneuert werden,
Und gieb mir meines Heilands Sinn.
Ach wirk' in mir zu deinem Ruhm,
Mein Gott, das wahre Christenthum!

4. Ach führe du Herz, Leib und Seele,
Damit ich Christo folge nach
Und stets den schmalen Weg erwähle,
Ja Ehre such' in Christi Schmach.
Ach wirk' in mir zu deinem Ruhm,
Mein Gott, das wahre Christenthum!

5. Gieb mir zum Streite Muth und Kräfte;
Hilf, daß ich dir verbleibe treu,
Daß ich an Christi Kreuz mich hefte

Digitized by Google

Und mir die Welt gekreuzigt sei.
Ach wirk' in mir zu deinem Ruhm,
Mein Gott, das wahre Christenthum!

6. Laß in mir Glauben, Hoffnung, Liebe
Lebendig, fest und thätig sein,
Daß ich bis an mein Ende übe
Das Christenthum ohn' Heuchelschein.
Ach wirk' in mir zu deinem Ruhm,
Mein Gott, das wahre Christenthum!

7. So hab' ich schon auf dieser Erde
Des Paradieses Fried' und Freud;
Wenn ich mit dir vereinigt werde,
Schmeck' ich des Himmels Seligkeit.
Ach wirk' in mir zu deinem Ruhm,
Mein Gott, das wahre Christenthum!

288.

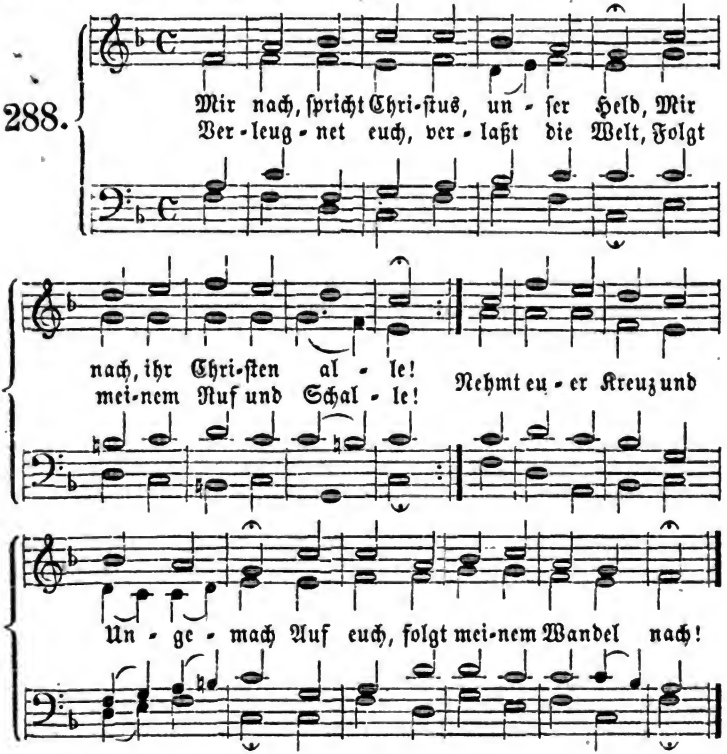

2. Ich bin das Licht, ich leucht' euch
Mit heil'gem Tugendleben. [für
Wer zu mir kommt und folget mir,
Darf nicht im Finstern schweben.
Ich bin der Weg, ich weise wohl,
Wie man wahrhaftig wandeln soll.

3. Mein Herz ist voll Demüthigkeit,
Voll Sanftmuth meine Seele.

Digitized by Google

Des Vaters Will' ist jeder Zeit
Auch das, was ich erwähle.
Mein Geist, Gemüthe, Kraft und Sinn
Ruht nur in Gott und schaut auf ihn.

4. Ich zeig' euch, was euch schädlich ist,
Zu fliehen und zu meiden
Und euer Herz von arger List
Zu rein'gen und zu scheiden.
Ich bin der Seele Fels und Hort
Und führ' euch zu der Himmelspfort.

5. Fällts euch zu schwer, ich geh voran,
Ich steh' euch an der Seite;
Ich kämpfe selbst, ich brech die Bahn,
Bin Alles in dem Streite.
Ein böser Knecht, der still darf stehn,
Sieht er voran den Feldherrn gehn.

6. Wer ohne mich sein Leben liebt,
Der wird es gar verlieren:
Den, der es mir verloren giebt,
Will ich zum Leben führen.
Wer nicht sein Kreuz nimmt und folgt mir,
Ist mein nicht werth und meiner Zier.

7. So laßt uns denn dem lieben Herrn
Mit Leib und Seel nachgehen
Und wohlgemuth, getrost und gern
Bei ihm im Leiden stehen:
Denn wer nicht kämpft, trägt auch die Kron
Des ew'gen Lebens nicht davon.

Mel. 63: O du Liebe meiner Liebe.

289. O Durchbrecher aller Bande,
Der du immer bei uns bist,
Und bei welchem Spott und Schande
Lauter Lust und Himmel ist,
Uebe ferner dein Gerichte
Wider unsern Adamssinn,
Bis dein treues Angesichte
Uns führt aus dem Kerker hin.

2. Ists doch deines Vaters Wille,
Daß du endest dieses Werk;
Hiezu wohnt in dir die Fülle
Aller Weisheit, Lieb' und Stärk,
Daß du nichts von dem verlierest,
Was er dir geschenket hat,
Und es von dem Treiben führest
Zu der süßen Ruhestatt.

3. Ach, so must du uns vollenden,
Willst und kannst ja anders nicht:
Denn wir sind in deinen Händen,
Dein Herz ist auf uns gerichtt,
Ob wir wohl von allen Leuten
Als gefangen sind geachtt,
Weil des Kreuzes Niedrigkeiten
Uns der Welt zum Spott gemacht.

4. Schau doch aber unsre Ketten,
Da wir mit der Creatur
Um Erlösung schrein und beten
Von der Knechtschaft der Natur,
Von dem Dienst der Eitelkeiten,
Der uns noch so hart bedrückt,
Wenn auch unser Geist zu Zeiten
Sich auf etwas Beßres schickt.

5. Ach, erheb die matten Kräfte,
Daß sie einmal sich befrein
Und, durch alle Weltgeschäfte
Durchgebrochen, Sieger sein.
Weg mit Menschenfurcht und Zagen!
Weich', Vernunftbedenklichkeit!
Fort mit Scheu vor Schmach und Plagen!
Weg des Fleisches Zärtlichkeit!

6. Herr, zermalme, brich, zerstöre
Alle Macht der Finsterniß!
Der preist nicht mehr deine Ehre,
Den die Sünd zum Tode riß.
Heb' uns aus dem Staub der Sünden,
Reiß die böse Lust heraus;
Laß uns wahre Freiheit finden
Durch dich in des Vaters Haus.

Digitized by Google

7. Wir verlangen keine Ruhe
Für das Fleisch in Ewigkeit:
Wie du's nöthig findst, so thue
Noch vor unsrer Abschiedszeit.
Aber unser Geist, der bindet
Dich im Glauben, läßt dich nicht,
Bis er die Erlösung findet,
Die dein treuer Mund verspricht.

8. Herrscher, herrsche! Sieger, siege!
König, brauch dein Regiment!
Führe deines Reiches Kriege,
Mach der Sclaverei ein End!
Denn die Last treibt uns zu rufen,
Alle flehen wir dich an:
Zeig doch nur die ersten Stufen
Der gebrochnen Freiheitsbahn!

9. Ach wie theur sind wir erworben
Nicht der Menschen Knecht zu sein!
Drum, so wahr du bist gestorben,
Must du uns auch machen rein,
Rein und frei und ganz vollkommen
Und verkläret in dein Bild.
Der hat Gnad' um Gnad genommen,
Den dein Licht und Leben füllt.

10. Liebe, zeuch uns in dein Ster-
Laß mit dir gekreuzigt sein, [ben;
Was dein Reich nicht kann ererben;
Führ' ins Paradies uns ein.
Doch wohlan! du wirst nicht säumen:
Laß nur uns nicht lässig sein.
Werden wir doch als wie träumen,
Wenn die Freiheit bricht herein.

290.

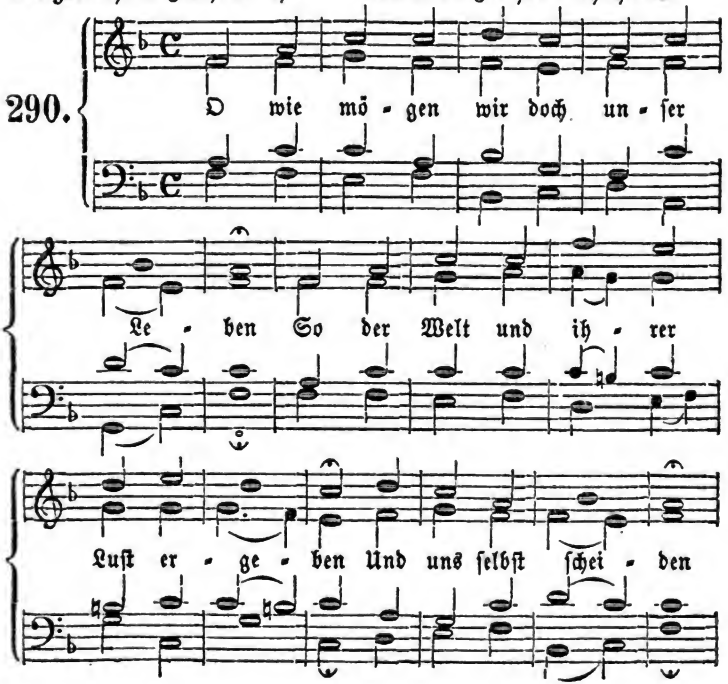

Digitized by Google

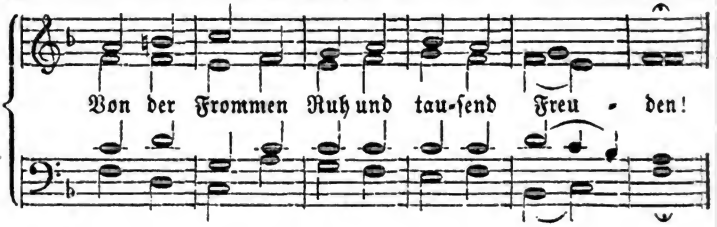

2. Müssen wir nicht auch nach kurzen Jahren
Zu den Todten in die Grube fahren?
Es wird geschehen,
Daß ein Jeder seinen Lohn soll sehen.

3. Wenn die Welt ihr Ende nun genommen
Und der Richter wird vom Himmel kommen,
Der wird entdecken
Alles, was wir meinten zu verstecken.

4. O was wird er für ein Urtheil fällen,
Wenn er unser Thun wird vor sich stellen,
Wenn er wird finden,
Wie wir hier gelebt in lauter Sünden!

5. O Herr Jesu, wolleſt meiner schonen
Und mir Sünder nach Verdienst nicht lohnen!
Ich will verlassen
Alle Welt und ihre Lüste hassen.

6. Forthin soll mein Leben dir zu Ehren
Nimmer sich von deinem Wort abkehren;
Dein will ich bleiben:
Keine Welt soll mehr von dir mich treiben.

7. Deine Gnadenthür steht allen offen,
Die auf dich in diesem Leben hoffen:
Die ohn dich sterben,
Müssen dort mit Leib und Seel verderben.

8. Darum schließ' ich mich in deine Wunden,
Da ich meinen Sünden Rath gefunden;
Dein Kreuz und Leiden
Führet mich zu wahren Himmelsfreuden.

291.

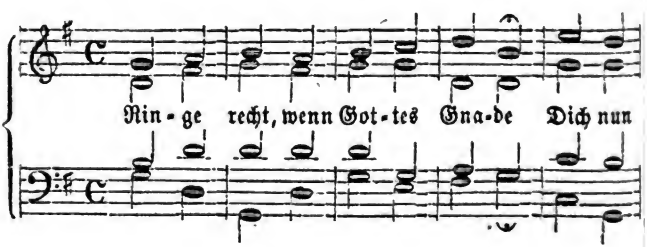

Digitized by Google

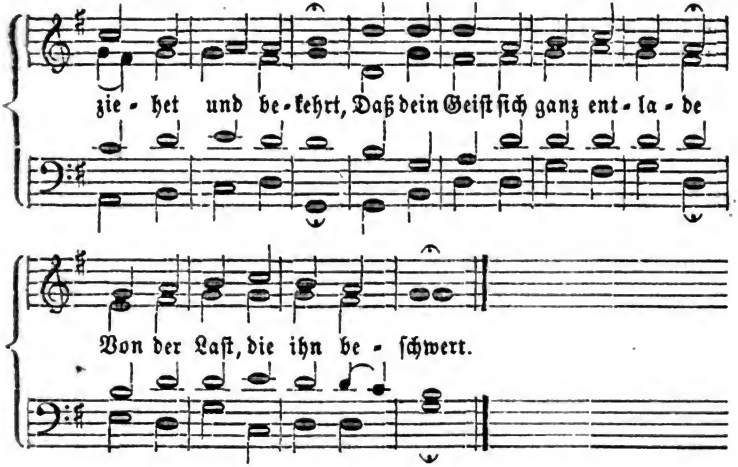

2. Ringe! denn die Pfort' ist enge
Und der Lebensweg ist schmal:
Hier verliert sich im Gedränge,
Was nicht zielt zum Himmelssaal.

3. Kämpfe bis aufs Blut und Leben,
Dring' hinein in Gottes Reich;
Will der Satan widerstreben,
Werde weder matt noch weich.

4. Ringe, daß dein Eifer glühe
Und die erste Liebe dich
Von der ganzen Welt abziehe:
Halbe Liebe hält nicht Stich.

5. Ringe mit Gebet und Schreien,
Halte darin an mit Macht;
Laß dich keine Zeit gereuen,
Bet' und flehe Tag und Nacht.

6. Hast du dann die Perl' errungen,
Denke ja nicht, daß du nun
Alles Böse hast bezwungen,
Das uns Schaden pflegt zu thun.

7. Nimm mit Furcht ja deiner Seelen,
Deines Heils mit Zittern wahr:
Denn des Weges zu verfehlen
Schwebst du täglich in Gefahr.

8. Halt ja deine Krone feste,
Halte männlich, was du hast:
Recht beharren ist das Beste,
Rückfall ist die schwerste Last.

9. Laß dem Fleische nicht den Willen,
Gieb der Lust den Zügel nicht:
Willst du die Begierden stillen,
So verlischt das Gnadenlicht.

10. Wahre Treu führt mit der Sünde
Bis ins Grab beständig Krieg,
Schwankt nicht wie ein Rohr im Winde,
Sucht in jedem Kampf den Sieg.

11. Wahre Treu liebt Christi Wege,
Steht beherzt auf ihrer Hut,
Weiß von keiner Fleischespflege,
Hält sich selber nichts zu Gut.

12. Wahre Treu kommt dem Getümmel
Dieser Welt niemals zu nah;
Ist ihr Schatz doch in dem Himmel:
Drum ist auch ihr Herz allda.

Digitized by Google

13. Dieß bedenket wohl, ihr Streiter!
Streitet recht, und fürchtet euch!
Ringet, dringet immer weiter,
Bis ihr kommt ins Himmelreich!

Mel. 400: Wachet auf.

292. Rüstet euch, ihr Christenleute!

Die Feinde suchen euch zur Beute;
Ja Satan selbst hat eur begehrt.
Wappnet euch mit Gottes Worte
Und kämpfet frisch an jedem Orte,
Damit ihr bleibet unversehrt.
Ist euch der Feind zu schnell,
Hier ist Immanuel.
Hosianna!
Der Starke fällt
Durch diesen Held,
Und wir behalten mit das Feld.

2. Reinigt euch von euren Lüsten;
Besieget sie, die ihr seid Christen
Und stehet in des Herren Kraft.
Stärket euch in Jesu Namen,
Daß eure Kniee nicht erlahmen;
Auf, zeigt des Glaubens Ritterschaft!
Wer hier ermüden will,
Der schaue auf das Ziel:
Da ist Freude.
Wohlan, so seid
Zum Kampf bereit!
So krönet euch die Ewigkeit.

3. Streitet recht die wen'gen Jahre,
Eh ihr kommt auf die Todtenbahre:
Kurz, kurz ist unser Lebenslauf.
Wenn Gott wird die Todten wecken
Und Christus wird die Welt erschrecken,
So stehen wir mit Freuden auf.
Gott Lob! wir sind versöhnt.
Daß uns die Welt noch höhnt,
Währt nicht lange,
Und Gottes Sohn
Hat längstens schon
Uns beigelegt die Ehrenkron.

4. Jesu, stärke deine Kinder
Und laß sie werden Ueberwinder,
Die du erkauft mit deinem Blut.
Schaff' in uns ein neues Leben,
Daß wir uns stets zu dir erheben,
Wenn uns entfallen will der Muth.
Geuß aus auf uns den Geist,
Dadurch die Liebe fleußt
In die Herzen!
So halten wir
Getreu an dir
In Tod und Leben für und für.

293.

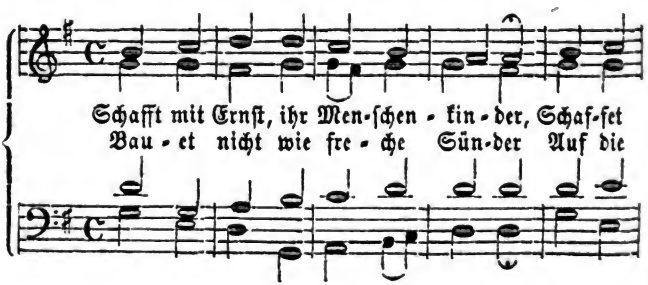

Digitized by Google

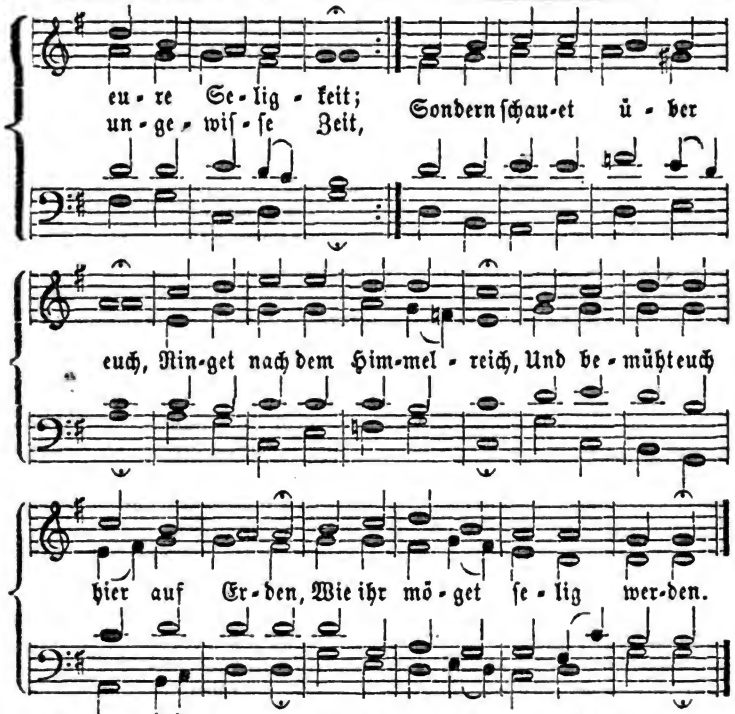

2. Selig, wer im Glauben kämpfet;
Selig, wer im Kampf besteht
Und die Sünden in sich dämpfet;
Selig, wer die Welt verschmäht!
Unter Christi Kreuzesschmach
Jaget man dem Frieden nach;
Wer den Himmel will erwerben,
Muß zuvor mit Christo sterben.

3. Werdet ihr nicht treulich ringen,
Wollt ihr träg' und lässig sein
Eure Lüste zu bezwingen,
So bricht eure Hoffnung ein.
Ohne tapfern Streit und Krieg
Folget niemals rechter Sieg;
Nur dem Sieger ist die Krone
Beigelegt zum Gnadenlohne.

4. Mit der Welt gemein sich machen
Hat bei Christen keine Statt;
Fleischlich reden, sündlich lachen
Schwächt den Geist und macht ihn matt.
Ach, bei Christi Kreuzesfahn
Geht es wahrlich niemals an,
Daß man noch mit frechem Herzen
Sicher wolle thun und scherzen.

5. Schlagt ans Kreuz die Sündenglieder,
Wenn sich die Versuchung regt;
Kämpft die böse Lust darnieder,

Digitized by Google

Bis sich ihre Macht gelegt.
Was euch hindert, werfet ab;
Was euch ärgert, senkt ins Grab;
Denket stets an Christi Worte:
Dringet durch die enge Pforte!

6. Zittern will ich vor der Sünde,
Will allein auf Jesum sehn,
Bis ich seinen Beistand finde
In der Gnade zu bestehn.
Ach mein Heiland, geh doch nicht
Mit mir Armen ins Gericht:
Gieb mir deines Geistes Waffen
Meine Seligkeit zu schaffen.

7. Amen! es geschehe, Amen!
Gott versiegle dieß in mir,
Daß ich so in Jesu Namen
Meinen Glaubenskampf vollführ.
Er, er gebe Kraft und Stärk
Und regiere selbst das Werk,
Daß ich wache, bete, ringe
Und also zum Himmel dringe.

Mel. 233: Meinen Jesum laß' ich nicht.

294. Seelen, laßt uns Gutes thun,
Gutes und nicht müde werden!
Wenn es Zeit ist, wird man ruhn,
O wie sanft, von den Beschwerden!
Aber ruhen nicht allein,
Dort wird auch die Erndte sein.

2. O daß wir an unsrer Zeit
Auf die Ewigkeit hin lernten!
Wer hier kärglich ausgestreut,
Wird auch kärglich wieder erndten;
Wer hier reichlich Gutes thut,
Sammelt dort auch reiches Gut.

3. Nicht nur nach dem Augenschein
Müssen wir das Säen richten:
Manches Körnlein scheinet klein
Und ist reich in seinen Früchten.
Klein gesät und dennoch dicht
Fehlet in der Erndte nicht.

4. Lehr', o Gott, mich Gutes thun,
In der Arbeit nicht erliegen:
Denn die Zeit dazu ist nun,
Und wie schnell wird sie verfliegen!
Wenn man gleich nur Kleines thut,
Ists nur gut, so ist es gut.

5. Stelle mir die Erndte für,
Daß ich darf auf Hoffnung säen.
Was wir thun, und thun es dir,
Läßt du nicht umsonst geschehen.
Hier ist kein Verdienst noch Recht:
Deine Gnade lohnt dem Knecht.

Mel. 59: Jesu, meiner Seele Licht.

295. Sollt' ich jetzt noch, da mir
Deine Güt' erschienen, [schon
Dich verlassen, Gottes Sohn,
Und der Sünde dienen,
Mit den Lüsten dieser Zeit
Wieder mich beflecken
Und nicht mehr die Süßigkeit
Deiner Liebe schmecken?

2. Hab' ich doch allein bei dir
Meine Ruh gefunden!
Mittler, heilest du doch mir
Alle meine Wunden!
Und ich sollte dein Gebot
Gleich den Sündern hassen
Und mein Recht an deinen Tod
Wieder fahren lassen?

3. Nein, ich bin und bleib' ein
Halt' an deinen Lehren, [Christ,
Lasse mir nicht Macht noch List
Meinen Glauben wehren.
O wie thöricht, wenn ich mich
Noch verführen ließe,
Jesu, da ich schon durch dich
Gottes Huld genieße!

4. Nicht das Leben, nicht der Tod,
Trübsal nicht noch Freuden
Sollen mich, mein Herr und Gott,

Digitized by Google

Jemals von dir scheiden.
Welt und Sünd' und Eitelkeit
Und des Fleisches Triebe,
Alles überwind' ich weit,
Herr, durch deine Liebe.

Mel. 94: Jesus Christus herrscht.

296. Wenn ich mir auf viele Jahre
Einen großen Vorrath spare,
Wes wird sein mein Ueberfluß,
Wenn ich soll gesammelt werden
In ein Räumlein kühler Erden,
Wenn ich heut noch sterben muß?

2. Herr, bewahr mich vor den Stricken,
Wenn der Geiz mich will berücken:
Das, was da ist, sei genug!
Gieb mir Vorsicht auf mein Scheiden
Und mach' auf die Ewigkeiten
Mich durch deine Gnade klug.

3. Lehr mich bei den Erdengaben
Ueberfluß und Mangel haben,
Hungern und gesättigt sein.
Was uns Jesus hat erworben,
Als er ist am Kreuz gestorben,
Bleibt im Sterben uns allein.

4. Was hilfts dir, die Welt gewinnen?
Arm fährt jeder doch von hinnen,
Der nicht Theil am Himmel hat.
Reich ist, wer an Christum glaubet:
Nichts wird dem im Tod geraubet;
Nichts als Gott macht ewig satt.

Nächstenliebe.

(Siehe auch No. 121 bis 124.)

Mel. 157: Ich komme, Herr.

297. Der du die Liebe selber bist
Und gern uns Menschen segnest,
Ja selbst dem, der dein Feind noch ist,
Mit Freundlichkeit begegnest,
O bilde meinen Sinn nach dir
Und laß mich doch, mein Heiland,
Wie du gewandelt, wandeln. [hier,
Die können keine Christen sein,
Die sich nicht Andrer Wohlfahrt freun,
Nicht menschenfreundlich handeln.

2. Dein Leben in der Sterblichkeit
War für die Menschen Segen;
Dir folgten Lieb' und Freundlichkeit
Auf allen deinen Wegen.
Wohin du giengst, gieng Wohlthun mit;
Dein Wort, dein Werk und jeden
Begleitete Erbarmen. [Schritt
Du übernahmst die schwerste Pein
Uns vom Verderben zu befrein
Und starbst zum Heil uns Armen.

3. Auch jetzt noch auf der Himmel Thron
Bist du der Trost der Sünder;
Auch da bleibst du, o Gottes Sohn,
Der Freund der Menschenkinder.
Du schaffst den Deinen wahre Ruh,
Und die Verirrten suchest du
Auf rechten Weg zu leiten;
Du hörst der Seufzenden Gebet
Und brauchest deine Majestät
Nur Segen auszubreiten.

4. O laß in meiner Pilgrimschaft
Mich auf dein Vorbild sehen!
Erfülle mich mit Lust und Kraft
Dem Nächsten beizustehen,
Betrübter Herzen Trost zu sein,
Mich mit den Fröhlichen zu frei-

Digitized by Google

Mit Weinenden zu klagen.
Nie laß mich dem, der bittend naht,
Der Rath und Hilfe nöthig hat,
Ein willig Herz versagen.

5. Laß mich mit brüderlicher Huld
Des Nächsten Fehler decken,
Durch Sanftmuth, Mitleid und Geduld
Zur Beßrung ihn erwecken,
Und sündiget er gegen mich,
So freue meine Seele sich
Ihm willig zu vergeben!
So werd' ich, o Herr Jesu Christ,
Der du die Liebe selber bist,
Nach deinem Bilde leben.

Mel. 63: O du Liebe meiner Liebe.

298. Gott, dein Lieben ist ein Lieben,
Das kein Mensch begreifen kann.
Lehre mich Erbarmung üben,
Wie du auch an mir gethan!
Mach mein Herz zu deinem Tempel!
Kein Herz ist, das vor dir gilt
Ohne deines Geistes Stempel,
Ohne deiner Liebe Bild.

2. Feinde lieben, Sünder tragen,
Ohne Ausnahm gütig sein,
Auch zu Fluchern Friede! sagen,
Großen Schuldnern viel verzeihn,
Bös mit Gutem überwinden,
Gnad' erzeigen statt der Rach:
Das läßt du an dir uns finden;
Wer's erfährt, der ahmt es nach.

3. Vater, werde ob mir Armen
Des Erbarmens ja nicht müd:
Lehr mich aber auch erbarmen,
Wie dein Kind an dir es sieht.
Werd' ich irgend ungeduldig,
Halt mein Herz in deiner Zucht,
Daß es Brüder, die mir schuldig,
Nicht im Zorn zu würgen sucht.

4. Laß mich auf dein Wort stets sehen,
Unbarmherziges Gericht
Werde über den ergehen,
Der sein hartes Herz nicht bricht.
Darum gieb, wenn einst im Lichte
Du als Richter kommst heran,
Daß ich wider das Gerichte
Dein Erbarmen rühmen kann.

Mel. 7: Gott ist gegenwärtig.

299. Kommt ins Reich der Liebe,
O ihr Gotteskinder,
Ihr mit Gott versöhnte Sünder!
Lernt von eurem Heiland
Recht die Brüder lieben
Und euch täglich darin üben.
Folgt dem Herrn:
Traget gern,
Seines Leibes Glieder,
Auch die schwachen Brüder.

2. Sünde zu vergeben,
Sünde zu vergessen,
Das hat keiner so besessen
Als der Freund der Sünder,
Der mit eignem Blute
Seinen Feinden selbst zu Gute
Voller Huld
Alle Schuld
Auf sich hat genommen
Und getilgt vollkommen.

3. Wirft der Feind der Seelen
Zwischen eure Herzen
Streit und Haß, Verdacht und Schmerzen,
O so seid nicht lässig,
Wartet nicht so lange
Bis zum Sonnenuntergange:
Tödtet bald
Die Gewalt
Aller Zwistigkeiten,
Die den Fall bereiten.

4. Bleibt nicht so beständig

Digitized by Google

Auf dem eignen Rechte,
Werdet gern der Andern Knechte:
Denn die süße Liebe
Deckt der Sünden Menge,
Duldet ohne Maaß und Länge.
Liebt euch sehr,
Liebet mehr,
Nährt das Liebesfeuer
Alle Tage treuer.

5. Abba, lieber Vater,
Sohn und Geist der Gnaden,
Heile allen unsern Schaden!
Falschheit, Schein und Tücke,
Stolz und Eigenliebe
Kreuzige durch deine Triebe!
Höll' und Welt
Sind gefällt,
Wenn wir dich nur kennen
Und in Liebe brennen.

Mel. 172: Nun danket alle Gott.

300. Von dir, o treuer Gott,
Muß Fried' und Eintracht kommen,
Der du uns gnadenvoll
Zum Frieden aufgenommen.
Die Eintracht hast du lieb,
Du lohnst ihr ewig wohl
Und lehrest, wie man sie
Im Glauben üben soll.

2. Drum flehen wir zu dir
Um deines Geistes Gabe,
Daß Jeder unter uns
Ein Herz voll Friedens habe.
Gieb, daß wir allesammt
Im Guten einig sein:
So erndten wir gesammt
Die Frucht des Friedens ein.

3. Laß Eins dem Andern stets
Zum edlen Balsam werden,
Daß ein bedrängtes Herz
In allerlei Beschwerden
Von seinem Nächsten Trost
Und Hilfe kommen seh,
Und daß ein Bruderherz
Das andre nicht verschmäh.

4. Laß uns in Einigkeit
Stets bei einander wohnen,
Und trag' uns allezeit
Mit gnädigem Verschonen.
Laß unter deinem Volk
Die Eintracht herrlich blühn,
Bis wir aus Krieg und Streit
Zum ew'gen Frieden ziehn.

XX. Lieder für besondere Zeiten und Stände.

1. Morgenlieder.

Mel. 250: Befiehl du deine Wege.

301. Dank sei Gott in der Höhe
In dieser Morgenstund,
Durch den ich auferstehe
Vom Schlaf frisch und gesund.
Mich hatte fest gebunden
Mit Finsterniß die Nacht:
Ich hab sie überwunden
Durch Gott, der mich bewacht.

2. Und nun laß dich erbitten,
O Schutzherr Israel,
Du wollest treu behüten
Den Tag mir Leib und Seel.
Laß alle Obrigkeiten,

Digitized by Google

Kirch, Schulen insgemein
In diesen bösen Zeiten
Dir anbefohlen sein.

3. Erhalt durch deine Güte
Uns bei gesunder Lehr,
Vor Irrthum uns behüte,
Streit für dein Wort und Ehr,
Daß wir dich allzusammen
Loben in Einem Geist,
Sprechen: des Herren Namen
Sei groß und hochgepreist.

4. Dem Leibe wollst du geben
Nahrung und guten Fried,
Gesund und mäßig Leben,
Dazu ein froh Gemüth,
Daß wir in allen Ständen
Tugend und Ehrbarkeit
Lieben und Fleiß drauf wenden
Als rechte Christenleut.

5. Gieb deinen milden Segen,
Daß wir auf dein Geheiß
Wandeln auf guten Wegen,
Thun unser Amt mit Fleiß,
Daß Jeglicher sein Netze
Auswerf und auf dein Wort
Sein ganz Vertrauen setze:
So geht die Arbeit fort.

6. Was dir gereicht zu Ehren
Und der Gemein zu Nutz,
Das will der Satan wehren
Mit List und großem Trutz:
Doch kann ers nicht vollbringen,
Weil du, Herr Jesu Christ,
Herrschest in allen Dingen
Und unser Beistand bist.

7. Wir sind die zarten Reben:
Der Weinstock selbst bist du,
Daran wir wachsen, leben
Und bringen Frucht dazu.
Hilf, daß wir an dir bleiben,
Und wachsen immer mehr;
Laß deinen Geist uns treiben
Zu Werken deiner Ehr.

Mel. 37: Wir singen dir, Immanuel.

302. Das walte Gott, der helfen kann!

Mit Gott fang' ich die Arbeit an;
Mit Gott nur geht es glücklich fort.
Drum ist auch dieß mein erstes Wort:
Das walte Gott!

2. Wenn Gott nicht hilft, so kann ich nichts;
Wo Gott nicht schenket, da gebrichts;
Gott giebt und thut mir alles Guts.
Drum sprech' ich auch nun gutes [Muths:
Das walte Gott!

3. Will Gott mir etwas geben hier,
So will ich dankbar sein dafür.
Mein Netz werf' ich auf sein Geheiß
Und sage bei der Arbeit Schweiß:
Das walte Gott!

4. Gott steht mir bei in aller Noth
Und giebt mir auch mein Stücklein Brot;
Nach seinem alten Vaterbrauch
Thut er mir Guts. Drum sprech' ich [auch:
Das walte Gott!

5. Trifft mich ein Unglück, unverzagt!
Ist doch mein Werk mit Gott gewagt;
Er wird mir gnädig stehen bei.
Drum dieß auch meine Loosung sei:
Das walte Gott!

6. Er kann mich segnen früh und spät,
Bis einst mein Thun zu Ende geht;
Er giebt und nimmt, macht wie ers will.
Drum sprech' ich gläubig in der Still:
Das walte Gott!

Digitized by Google

Mel. 243. Wie schön leuchtet.

303. Dich seh' ich wieder, Morgenlicht,
Und freue mich der edeln Pflicht
Dem Höchsten Lob zu singen.
Ich will voll froher Dankbegier,
O mildester Erbarmer, dir
Preis und Anbetung bringen.
Schöpfer!
Vater!
Deine Treue rührt aufs Neue mein Gemüthe;
Froh empfind' ich deine Güte.

2. Du warst auch diese Nacht um mich:
Was wär' ich, hättest du nicht dich
So hilfreich mir bewiesen?
Zu meinem Leben setzest du
Jetzt einen neuen Tag hinzu:
Sei hoch dafür gepriesen!
Durch dich
Bin ich,
Und ich merke neue Stärke. Dich erhebe
Meine Zunge, weil ich lebe!

3. Verleih, o Gott der Lieb' und Macht,
Daß Sünd' und Gram gleich dieser Nacht
Auf ewig von mir fliehe,
Daß ich die kurze Lebenszeit
In christlicher Zufriedenheit
Zu nützen mich bemühe.
Prüfe,
Siehe,
Wie ichs meine! Dir ist keine meiner Sorgen,
Auch die kleinste nicht, verborgen.

4. Ich bin ein Christ: o Herr, verleih,
Daß ich des Namens würdig sei!
Mein Ruhm ist deine Gnade:
Denn ach, was bin ich ohne dich?
Ein irrend Schaf. Erhalte mich,
Mein Hirt, auf deinem Pfade.
Stärk mich,
Daß ich
Stets mich übe deine Liebe zu betrachten,
Ueber Alles dich zu achten.

5. Auch im Geräusch der Welt soll
Der heilige Gedank' an dich mich
Oft still zu dir erheben.
Im dunkeln Thale wall' ich hier:
Einst nimmst du mich hinauf zu dir,
Zum Licht und höhern Leben.
Auf dich
Hoff' ich.
Herr, ich werde mich der Erde gern entschwingen
Dir dort ewig Lob zu singen.

304.

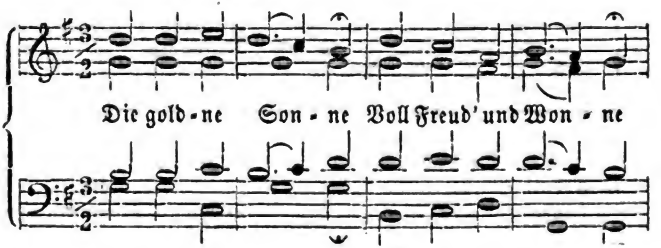

Digitized by Google

Gott ist das Süßte und Allergewißte,
Aus allen Schätzen der edelste Hort.
11. Willst du mich kränken,
Mit Galle tränken,
Und soll von Plagen
Ich auch was tragen,
Wohlan, so mach's, wie dir es beliebt!
Was gut und tüchtig, was schädlich und nichtig
Meinem Gemüthe, das weiß deine Güte;
Du hast nie einen zu bitter betrübt.
12. Kreuz und Elende,
Das nimmt ein Ende;
Nach Meeresbrausen
Und Windessausen [Gesicht.
Leuchtet der Sonnen erwünschtes
Freude die Fülle und selige Stille
Darf ich erwarten im himmlischen Garten:
Dahin sind meine Gedanken gerichtt.

Mel. 36: Vom Himmel kam.

305. Die Nacht ist hin, der Tag bricht an:
Zu Gott ruf innig Jedermann,
Daß er uns heut Herz, Mund und Hand
Bewahren mög vor Sünd und Schand.
2. Er lehr die Zung Bescheidenheit,
Daß sie nicht stifte Herzeleid;
Er halte wach des Auges Licht,
Daß uns die Welt verblende nicht.
3. Er geb ein Herz uns, glaubensvoll,
Nach Gott zu schauen, wie es soll;
Er laß uns mäßig leben heut,
Uns siegen in des Fleisches Streit:
4. Auf daß wir all zu Nacht mit Fleiß
Dir sagen, Vater, Ehr und Preis,
Gemindert werde unsre Schuld,
Gemehret deiner Gnade Huld.
5. Dem Vater sei Lob, Ehr und Preis
Und seinem Sohne gleicherweis;
Des heilgen Geistes Gütigkeit
Lobpreisen wir in Ewigkeit.

Mel. 167: Allein Gott in der Höh.

306. Erheb', o meine Seele, dich!
Die Finsterniß vergehet;
Der Glanz des Herrn erleuchtet dich,
Sein Licht am Himmel stehet.
Erhebe dich aus deinem Schlaf,
Daß er was Gutes in dir schaff,
Indem er dich erleuchtet.
2. Im Licht muß Alles rege sein
Und sich zur Arbeit kehren;
Im Licht singt früh das Vögelein,
Im Licht zu Gottes Ehren.
So soll der Mensch in Gottes Licht
Aufheben billig sein Gesicht
Zu dem, der ihn erleuchtet.
3. Laßt uns an unsre Arbeit gehn,
Daß wir den Herrn erheben;
Mit Christo laßt uns auferstehn
Und zeigen, daß wir leben.
Laßt uns in diesem Gnadenschein
Nicht eine Stunde müßig sein:
Gott ist's, der uns erleuchtet.
4. Ein Tag geht nach dem andern
Und unser Werk bleibt liegen. [fort,
Ach hilf uns, Herr, du treuster Hort,
Daß wir uns nicht betrügen;
Gieb, daß wir greifen an das Werk;
Gieb Gnade, Segen, Kraft und Stärk
Im Licht, das uns erleuchtet!
5. Das Licht des Glaubens sei in mir
Ein Licht der Kraft und Stärke;
Es sei die Demuth meine Zier,

Digitized by Google

Die Lieb das Werk der Werke;
Die Weisheit öffne mir den Mund,
Sie wohn' in meines Herzens Grund:
So bin ich recht erleuchtet.

6. Herr, bleib bei mir, du ew'ges Licht,
Daß ich stets gehe richtig;
Erfreu mich durch dein Angesicht,
Mach mich zum Guten tüchtig,
Bis ich erreich die goldne Stadt,
Die deine Hand gegründet hat
Und ewiglich erleuchtet.

Mel. 103: Komm, o komm, du Geist.

307. Gott des Himmels und der Erden,
Vater, Sohn und heil'ger Geist,
Der es Tag und Nacht läßt werden,
Sonn' und Mond uns scheinen heißt,
Dessen starke Hand die Welt,
Und was drinnen ist, erhält!

2. Gott, ich danke dir von Herzen,
Daß du mich in dieser Nacht
Vor Gefahr, Angst, Noth und Schmerzen
Hast behütet und bewacht
Und bei aller meiner Schuld
Mich noch trägst mit Vaterhuld.

3. Laß die Nacht auch meiner Sünden
Jetzt mit dieser Nacht vergehn;
O Herr Jesu, laß dich finden,
Laß dein Herz mir offen stehn,
Da alleine Hilf' und Rath
Ist für meine Missethat.

4. Hilf, daß ich mit diesem Morgen
Geistlich auferstehen mag
Und für meine Seele sorgen,
Daß, wenn nun dein großer Tag
Uns erscheint und dein Gericht,
Ich davor erschrecke nicht.

5. Führe mich, o Herr, und leite
Meinen Gang nach deinem Wort;
Sei und bleibe du auch heute
Mein Beschützer und mein Hort:
Nirgends als bei dir allein
Kann ich recht bewahret sein.

6. Meinen Leib und meine Seele
Sammt den Sinnen und Verstand,
Großer Gott, ich dir befehle
Unter deine starke Hand;
Herr, mein Schild, mein' Ehr' und Ruhm,
Nimm mich auf, dein Eigenthum.

7. Deinen Engel zu mir sende,
Der des bösen Feindes Macht,
List und Anschläg von mir wende
Und mich halt' in guter Acht,
Der auch endlich mich zur Ruh
Trage nach dem Himmel zu.

Mel. 18: Dein König kommt.

308. Gott Lob! nun ist die Nacht verschwunden,
Die Finsterniß ist überwunden,
Das Licht des Himmels triumphiert;
Das Erdreich, das die dunkeln Schatten
Mit ihrer Macht umgeben hatten,
Der goldnen Sonne Klarheit ziert.

2. Wach' auf, wach' auf, mein Geist, und singe!
Dem Vater aller Geister bringe
Preis, Lob, Ehr, Ruhm, Dank, Kraft und Macht!
Erkenne seine Huld und Treue,
Die alle Morgen sich aufs Neue
Ausbreitet und dich stets bewacht.

3. O daß doch mit der äußern Erden
Mein Innerstes auch licht möcht werden!
O daß mein Herz ein Himmel wär,
Ein Firmament, daran die Sonne.

Digitized by Google

Mein Jesus, meines Geistes Wonne,
Möcht scheinen zu des Schöpfers Ehr!

4. O daß der finstern Nacht Geschäfte
Durch dieser Sonnen neue Kräfte
Zerstreuet würden, und mein Sinn
Zu ihrem Licht sich stets erhübe,
Der Einfluß ihrer starken Triebe
Mich führte zu ihr selber hin!

5. Dieß ist mein Wunsch und mein Begehren:
Du, Vater, wollst mir dieß gewähren;
Sprich Ja und Amen selbst dazu!
So werd' ich auch nach diesen Tagen
Und überstandnem Leid' und Plagen
Genießen dort des Lichtes Ruh.

Mel. 194: Ach was bin ich.

309. Hüter, wird die Nacht der Sünden
Nicht verschwinden? [Hüter, ist die Nacht schier hin?
Wird die Finsterniß der Sinnen
Bald zerrinnen,
Darein ich verwickelt bin?

2. Möcht' ich, wie das Rund der Erden,
Lichte werden! [Seelensonne, gehe auf!
Ich bin finster, kalt und trübe:
Jesu Liebe,
Komm, beschleunige den Lauf!

3. Wir sind ja im neuen Bunde,
Da die Stunde
Der Erscheinung kommen ist,
Und ich muß mich stets im Schatten
So ermatten,
Weil du mir so ferne bist.

4. Wir sind ja der Nacht entnommen:
Seit du kommen: [Aber ich bin lauter Nacht.
Darum wollst du mir, dem Deinen,
Auch erscheinen,
Der nach Licht und Rechte trachtt.

5. Wie kann ich des Lichtes Werke
Ohne Stärke
In der Finsterniß vollziehn?
Wie kann ich die Liebe üben,
Demuth lieben
Und der Nacht Geschäfte fliehn?

6. Laß nicht zu, daß meine Seele
Sich so quäle:
Zünd dein Feuer in mir an;
Laß mich finstres Kind der Erden
Helle werden,
Daß ich Gutes wirken kann.

7. Das Vernunftlicht kann das Leben
Mir nicht geben: [Jesus und sein heller Schein,
Jesus muß das Herz anblicken
Und erquicken;
Jesus muß die Sonne sein.

8. Nur die Decke vor den Augen
Kann nicht taugen:
Seine Klarheit kann nicht ein;
Wenn sein helles Licht den Seinen
Soll erscheinen,
Muß das Auge lauter sein.

9. Das ist wohl die gröste Plage,
Wenn am Tage
Man das Licht nicht sehen kann:
Jesu, gieb gesunde Augen,
Welche taugen;
Rühre meine Augen an!

Digitized by Google

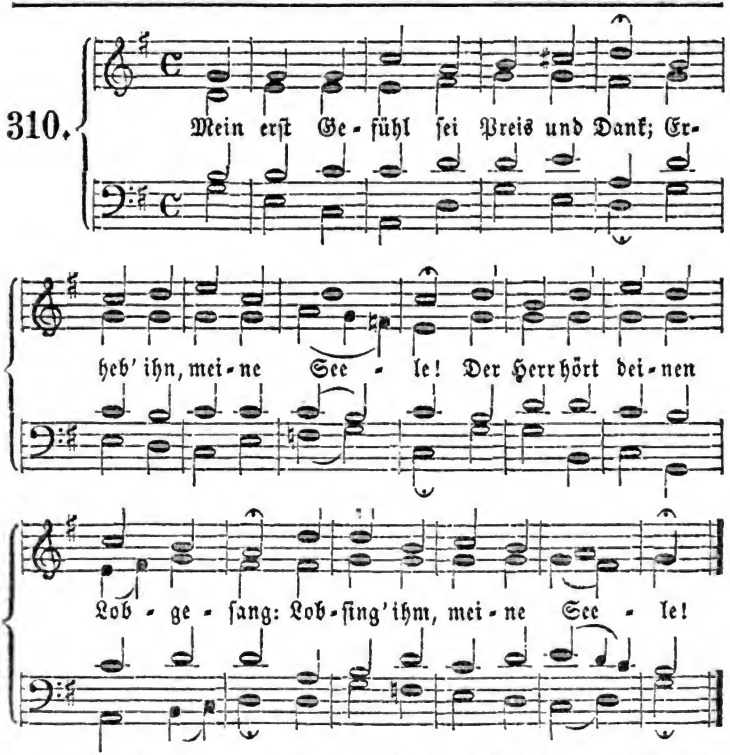

2. Mich selbst zu schützen ohne Macht
Lag ich und schlief im Frieden:
Wer schafft die Sicherheit der Nacht
Und Ruhe für die Müden?

3. Wer wacht, wenn ich von mir nichts weiß,
Mein Leben zu bewahren?
Wer stärkt mein Blut in seinem Fleiß
Und schützt mich vor Gefahren?

4. Wer lehrt das Auge seine Pflicht
Sich sicher zu bedecken?
Wer ruft dem Tag und seinem Licht
Die Seele zu erwecken?

5. Du bist es, Herr und Gott der Welt,
Und dein ist unser Leben;
Du bist es, der es uns erhält
Und mirs jetzt neu gegeben.

6. Gelobet seist du, Gott der Macht,
Gelobt sei deine Treue,
Daß ich nach einer sanften Nacht
Mich dieses Tags erfreue.

7. Laß deinen Segen auf mir ruhn,
Mich deine Wege wallen,
Und lehre du mich selber thun
Nach deinem Wohlgefallen.

8. Nimm meines Lebens gnädig wahr:
Auf dich hofft meine Seele.
Sei mir ein Retter in Gefahr,
Ein Vater, wenn ich fehle.

9. Gieb mir ein Herz voll Zuversicht,
Erfüllt mit Lieb' und Ruhe,
Ein weises Herz, das seine Pflicht
Erkenn' und willig thue:

10. Daß ich als ein getreuer Knecht
Nach deinem Reiche strebe,
Gottselig, züchtig und gerecht
Durch deine Gnade lebe;

11. Daß ich dem Nächsten beizustehn
Nie Fleiß und Arbeit scheue,
Mich gern an Andrer Wohlergehn
Und ihrer Tugend freue;

12. Daß ich das Glück der Lebenszeit
In deiner Furcht genieße
Und meinen Lauf mit Freudigkeit,
Wenn du gebeutst, beschließe.

311.

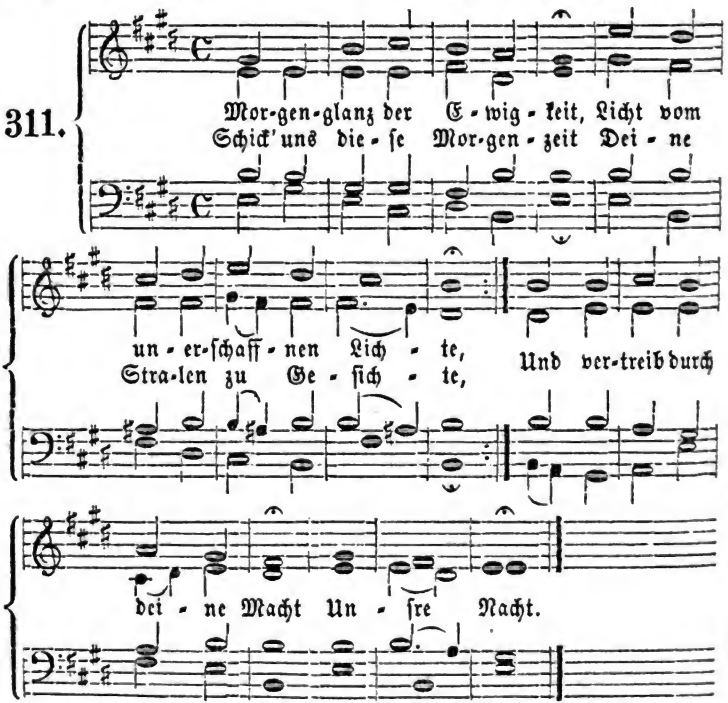

2. Deiner Güte Morgenthau
Fall' auf unser matt Gewissen;
Laß die dürre Lebensau
Lauter süßen Trost genießen,
Und erquick' uns, deine Schaar,
Immerdar.

3. Gieb, daß deiner Liebe Glut
Unsre kalten Werke tödte,

Digitized by Google

Und erweck' uns Herz und Muth
Bei erstandner Morgenröthe,
Daß wir, eh wir gar vergehn,
Recht aufstehn.

4. Laß uns ja das Sündenkleid
Heut und immerdar vermeiden,
Daß uns die Gerechtigkeit
Möge schmücken und bekleiden
Und wir so vor aller Pein
Sicher sein.

5. Ach, du Aufgang aus der Höh,
Gieb, daß auch am jüngsten Tage
Wieder unser Leib ersteh
Und, entfernt von aller Plage,
Sich auf jener Freudenbahn
Freuen kann.

6. Leucht' uns selbst in jene Welt,
Du verklärte Gnadensonne;
Führ' uns durch das Thränenfeld
In das Land der süßen Wonne,
Da die Lust, die uns erhöht,
Nie vergeht!

Mel. 172: Nun danket alle Gott.

312. O Jesu, süßes Licht,
Nun ist die Nacht vergangen;
Nun hat dein Gnadenglanz
Aufs Neue mich umfangen;
Nun ist, was an mir ist,
Vom Schlafe aufgeweckt
Und hat nun in Begier
Zu dir sich ausgestreckt.

2. Was soll ich dir denn nun,
Mein Gott, für Opfer schenken?
Ich will mich ganz und gar
In deine Gnad' einsenken
Mit Leib und Seel' und Geist
Heut diesen ganzen Tag:
Das soll mein Opfer sein,
Weil ich sonst nichts vermag.

3. Mein Jesu, schmücke mich
Mit Weisheit und mit Liebe,
Mit Keuschheit, mit Geduld
Durch deines Geistes Triebe;
Auch mit der Demuth mich
Vor Allem kleide an:
So bin ich wohlgeschmückt
Und köstlich angethan.

4. Gieb, daß mir diesen Tag
Stets vor den Augen schwebe,
Wie dein' Allgegenwart
Mich gleich der Luft umgebe,
Auf daß mein ganzes Thun
Durch Herz, durch Sinn und Mund
Dich lobe inniglich,
Mein Gott, zu aller Stund.

5. Ach segne, was ich thu,
Ja rede und gedenke;
Durch deines Geistes Kraft
Es also führ' und lenke,
Daß Alles nur geschehe
Zu deines Namens Ruhm,
Und daß ich unverrückt
Verbleib dein Eigenthum.

Mel. 47: Nun laßt uns gehn.

313. Wach' auf, mein Herz, und singe
Dem Schöpfer aller Dinge,
Dem Geber aller Güter,
Dem frommen Menschenhüter!

2. Als mich die dunkeln Schatten
Der Nacht umfangen hatten,
Da deckest du mich Armen,
O Vater, mit Erbarmen.

3. Du sprachst: Mein Kind, nun liege:
Kein Schrecken dich betrüge! [Schlaf wohl, laß dir nicht grauen:
Du sollst die Sonne schauen.

4. Dein Wort, das ist geschehen:
Ich kann das Licht noch sehen;
Von Noth bin ich befreiet,
Dein Schutz hat mich erneuet.

Digitized by Google

5. Du willst ein Opfer haben:
Hier bring' ich meine Gaben,
Mein Loblied und mein Flehen;
Das wirst du nicht verschmähen.
6. Dein Werk an mir vollende
Und deinen Engel sende,
Der mich an diesem Tage
Auf seinen Händen trage.
7. Sprich Ja zu meinen Thaten;
Hilf selbst das Beste rathen;
Den Anfang, Mitt' und Ende,
Ach Herr, zum Besten wende.
8. Mein Herz sei deine Hütte;
Lenk' alle meine Schritte;
Dein Wort sei meine Speise,
Bis ich gen Himmel reise.

2. Abendlieder.

Mel. 63: O du Liebe meiner Liebe.

314. Abend, heller als der Morgen,
Weil mein Jesus bei mir ist!
Gute Nacht, ihr müden Sorgen!
Sanfte Ruhe, sei gegrüßt!
Weil mich Gottes Flügel decket
Und sein Auge für mich wacht,
Ach, so werd' ich nicht erschrecket
Von dem Graun der finstern Nacht.
2. Aber du, mein Herz, sollst wa- Denn dein Jesus klopfet an; [chen:
Sollst ihm eine Wohnung machen,
Wo er bei dir weilen kann.
Laß die Glaubenslampe brennen,
Geuß das Oel der Andacht ein:
So wirst du den Freund erkennen,
Der dir will zur Seiten sein.
3. Laß mein Opfer dir gefallen,
Hochgelobter Gottessohn;
Höre meines Mundes Lallen
Und der Lippen schwachen Ton.
Ach, tilg' aus mit deinem Blute
Des vergangnen Tages Schuld,
Hilf dem tiefgebeugten Muthe,
Und erzeige mir Geduld.
4. Deine Wagenburg umschließe
Alles, was mir angehört,
Daß man nichts vom Grauen wisse,
Welches sonst die Ruh verstört.
Treuer Hirte deiner Schafe,
Wächter mitten in der Nacht,
Decke mich in meinem Schlafe,
Gieb mir deiner Engel Wacht!

Mel. 130: Ach bleib bei uns.

315. Christe, du Quell des Tags und Lichts,
Vor dir ist, Herr, verborgen nichts;
Du bist des ewgen Lichtes Glanz:
Lehr uns den Weg der Wahrheit ganz.
2. Wir bitten deine Gottesmacht,
Behüt uns, Herr, in dieser Nacht;
Bewahr uns, Herr, vor allem Leid,
Gott, Vater der Barmherzigkeit!
3. Behüt den Schlaf, Herr Jesu Christ,
Daß uns nicht schad des Feindes List;
Das Fleisch in Züchten reine sei:
So sind wir großer Sorgen frei.
4. Wenn unsre Augen schlafen ein,
So laß das Herz doch wacker sein;
Beschirm uns, Gottes rechte Hand,
Und lös' uns von der Sünde Band!
5. Beschirmer, Herr der Christenheit,
Dein Hilf allzeit sei uns bereit;
Hilf uns, Herr Gott, aus aller Noth
Durch deines Leibes heilgen Tod.

Digitized by Google

6. Gedenk, o Herr, der schweren Zeit,
Darinnen wir noch sind im Streit;
Der Seel, die du erlöset hast,
Gieb, o Herr Jesu, Fried und Rast.

7. Dem Vater sei Lob, Ehr und Preis
Und seinem Sohne gleicher Weis;
Des heilgen Geistes Gütigkeit
Behüt uns bis in Ewigkeit!

316.

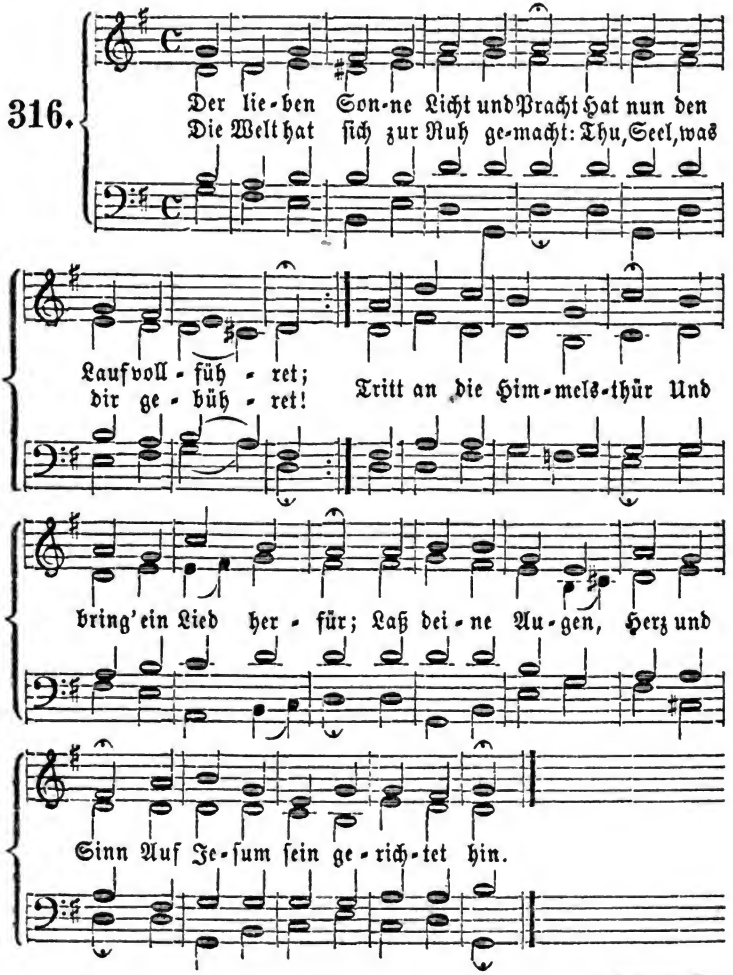

Digitized by Google

2. Ihr hellen Sterne leuchtet wohl
Und glänzt mit Licht und Stralen;
Ihr macht die Nacht des Glanzes voll:
Doch noch zu tausend Malen
Scheint heller in mein Herz
Die ew'ge Himmelskerz,
Mein Jesus, meiner Seele Ruhm,
Mein Schutz, mein Schatz, mein Eigenthum.

3. Der Schlaf wird liegen diese Nacht
Auf Menschen und auf Thieren:
Doch Einer ist, der droben wacht,
Bei dem kein Schlaf zu spüren:
Es schlummert, Jesu, nicht
Dein Aug', auf mich gerichtt.
Doch wachet Jesus nicht allein:
Mein Herz soll mit ihm wachend sein.

4. Mit dir will ich zu Bette gehn,
Dir will ich mich befehlen:
Du wirst, mein Hüter, auf mich sehn
Und rathen meiner Seelen.
Ich fürchte keine Noth,
Nicht Hölle, Welt noch Tod:
Denn wer mit Jesu schlafen geht,
Mit Freuden wieder aufersteht.

317.

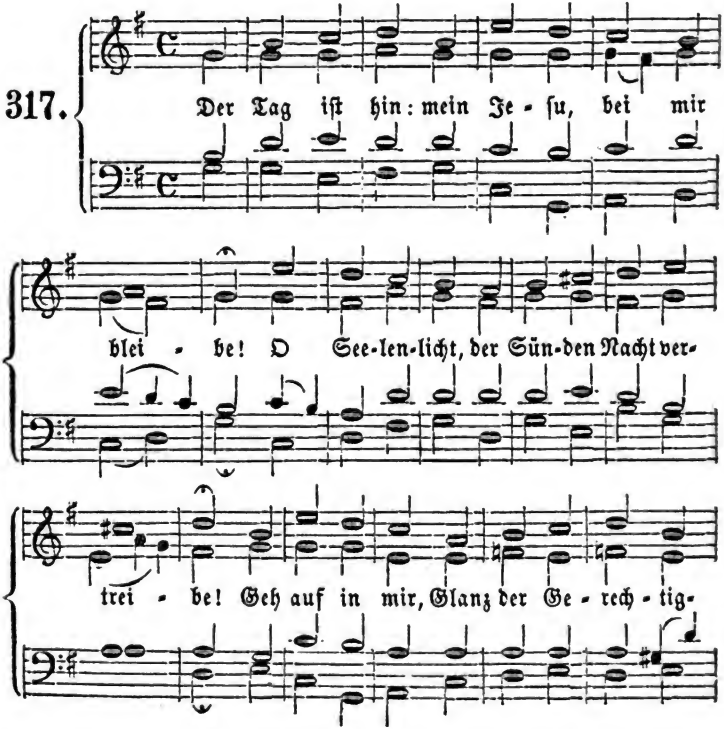

Digitized by Google

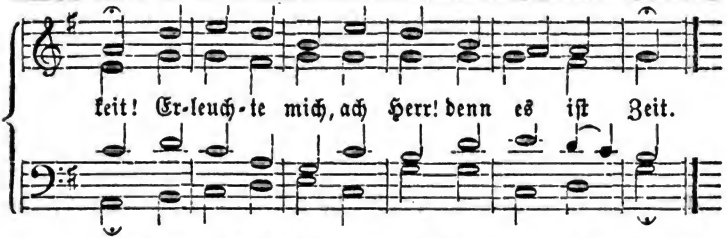

2. Lob, Preis und Dank sei dir, mein Gott, gesungen;
Dir sei die Ehr, daß Alles wohl gelungen
Nach deinem Rath, obschon ichs nicht versteh:
Du bist gerecht, es gehe, wie es geh.

3. Nur Eines ist, das mich empfindlich quälet:
Beständigkeit im Guten mir noch fehlet;
Das weist du wohl, o Herzenskündiger;
Ich strauchle noch wie ein Unmündiger.

4. Vergieb es, Herr, was mir sagt mein Gewissen:
Welt, Teufel, Sünd' hat mich von dir gerissen.
Es ist mir leid, ich stell mich wieder ein:
Hier ist mein Herz; du mein, und ich bin dein.

5. Israels Schutz, mein Hüter und mein Hirte,
Zu meinem Trost dein sieghaft Schwert umgürte;
Bewahre mich in dieser dunkeln Nacht,
Wenn mich bedroht des Feindes List und Macht.

6. Du schlummerst nicht, wenn matte Glieder schlafen.
Ach laß die Seel' im Schlaf nur Gutes schaffen!
O Lebenssonn', erquicke meinen Sinn!
Dich laß' ich nicht, ob auch der Tag ist hin.

Mel. 317: Der Tag ist hin.

318. Die Sonn' hat sich mit ihrem Glanz gewendet,
Und was sie soll, auf diesen Tag vollendet;
Die dunkle Nacht dringt allenthalben zu,
Bringt Menschen, Vieh und alle Welt zur Ruh.

2. Ich preise dich, du Herr der Nächt' und Tage,
Daß du mich heut vor aller Noth und Plage
Durch deine Hand und wunderbare Macht
Hast unverletzt und frei hindurch gebracht.

3. Vergieb, wo ich bei Tage so gelebet,
Daß ich nach dem, was finster ist, gestrebet; [schein
Laß alle Schuld durch deinen Gnaden-
In Ewigkeit bei dir verlöschet sein.

4. Schaff, daß mein Geist dich ungehindert schaue,
Indem ich mich der trüben Nacht vertraue,

Digitized by Google

Gott ist das Süßte und Allergewißte,
Aus allen Schätzen der edelste Hort.
11. Willst du mich kränken,
Mit Galle tränken,
Und soll von Plagen
Ich auch was tragen,
Wohlan, so mach's, wie dir es beliebt!
Was gut und tüchtig, was schädlich und nichtig
Meinem Gemüthe, das weiß deine Güte;
Du hast nie einen zu bitter betrübt.
12. Kreuz und Elende,
Das nimmt ein Ende;
Nach Meeresbrausen
Und Windessausen [Gesicht.
Leuchtet der Sonnen erwünschtes
Freude die Fülle und selige Stille
Darf ich erwarten im himmlischen Garten:
Dahin sind meine Gedanken gerichtt.

Mel. 36: Vom Himmel kam.

305. Die Nacht ist hin, der Tag bricht an:
Zu Gott ruf innig Jedermann,
Daß er uns heut Herz, Mund und Hand
Bewahren mög vor Sünd und Schand.
2. Er lehr die Zung Bescheidenheit,
Daß sie nicht stifte Herzeleid;
Er halte wach des Auges Licht,
Daß uns die Welt verblende nicht.
3. Er geb ein Herz uns, glaubensvoll,
Nach Gott zu schauen, wie es soll;
Er laß uns mäßig leben heut,
Uns siegen in des Fleisches Streit:
4. Auf daß wir all zu Nacht mit Fleiß
Dir sagen, Vater, Ehr und Preis,
Gemindert werde unsre Schuld,
Gemehret deiner Gnade Huld.
5. Dem Vater sei Lob, Ehr und Preis
Und seinem Sohne gleicherweis;
Des heilgen Geistes Gütigkeit
Lobpreisen wir in Ewigkeit.

Mel. 167: Allein Gott in der Höh.

306. Erheb', o meine Seele, dich!
Die Finsterniß vergehet;
Der Glanz des Herrn erleuchtet dich,
Sein Licht am Himmel stehet.
Erhebe dich aus deinem Schlaf,
Daß er was Gutes in dir schaff,
Indem er dich erleuchtet.
2. Im Licht muß Alles rege sein
Und sich zur Arbeit kehren;
Im Licht singt früh das Vögelein,
Im Licht zu Gottes Ehren.
So soll der Mensch in Gottes Licht
Aufheben billig sein Gesicht
Zu dem, der ihn erleuchtet.
3. Laßt uns an unsre Arbeit gehn,
Daß wir den Herrn erheben;
Mit Christo laßt uns auferstehn
Und zeigen, daß wir leben.
Laßt uns in diesem Gnadenschein
Nicht eine Stunde müßig sein:
Gott ists, der uns erleuchtet.
4. Ein Tag geht nach dem andern
Und unser Werk bleibt liegen. [fort,
Ach hilf uns, Herr, du treuster Hort,
Daß wir uns nicht betrügen;
Gieb, daß wir greifen an das Werk;
Gieb Gnade, Segen, Kraft und Stärk
Im Licht, das uns erleuchtet!
5. Das Licht des Glaubens sei in mir
Ein Licht der Kraft und Stärke;
Es sei die Demuth meine Zier,

Digitized by Google

Die Lieb das Werk der Werke;
Die Weisheit öffne mir den Mund,
Sie wohn' in meines Herzens Grund:
So bin ich recht erleuchtet.

6. Herr, bleib bei mir, du ew'ges Licht,
Daß ich stets gehe richtig;
Erfreu mich durch dein Angesicht,
Mach mich zum Guten tüchtig,
Bis ich erreich die goldne Stadt,
Die deine Hand gegründet hat
Und ewiglich erleuchtet.

Mel. 103: Komm, o komm, du Geist.

307. Gott des Himmels und der Erden,
Vater, Sohn und heil'ger Geist,
Der es Tag und Nacht läßt werden,
Sonn' und Mond uns scheinen heißt,
Dessen starke Hand die Welt,
Und was drinnen ist, erhält!

2. Gott, ich danke dir von Herzen,
Daß du mich in dieser Nacht
Vor Gefahr, Angst, Noth und Schmerzen
Hast behütet und bewacht
Und bei aller meiner Schuld
Mich noch trägst mit Vaterhuld.

3. Laß die Nacht auch meiner Sünden
Jetzt mit dieser Nacht vergehn;
O Herr Jesu, laß dich finden,
Laß dein Herz mir offen stehn,
Da alleine Hilf' und Rath
Ist für meine Missethat.

4. Hilf, daß ich mit diesem Morgen
Geistlich auferstehen mag
Und für meine Seele sorgen,
Daß, wenn nun dein großer Tag
Uns erscheint und dein Gericht,
Ich davor erschrecke nicht.

5. Führe mich, o Herr, und leite
Meinen Gang nach deinem Wort;
Sei und bleibe du auch heute
Mein Beschützer und mein Hort:
Nirgends als bei dir allein
Kann ich recht bewahret sein.

6. Meinen Leib und meine Seele
Sammt den Sinnen und Verstand,
Großer Gott, ich dir befehle
Unter deine starke Hand;
Herr, mein Schild, mein' Ehr' und Ruhm,
Nimm mich auf, dein Eigenthum.

7. Deinen Engel zu mir sende,
Der des bösen Feindes Macht,
List und Anschläg von mir wende
Und mich halt' in guter Acht,
Der auch endlich mich zur Ruh
Trage nach dem Himmel zu.

Mel. 18: Dein König kommt.

308. Gott Lob! nun ist die Nacht verschwunden,
Die Finsterniß ist überwunden,
Das Licht des Himmels triumphiert;
Das Erdreich, das die dunkeln Schatten
Mit ihrer Macht umgeben hatten,
Der goldnen Sonne Klarheit ziert.

2. Wach' auf, wach' auf, mein Geist, und singe!
Dem Vater aller Geister bringe
Preis, Lob, Ehr, Ruhm, Dank, Kraft und Macht!
Erkenne seine Huld und Treue,
Die alle Morgen sich aufs Neue
Ausbreitet und dich stets bewacht.

3. O daß doch mit der äußern Erden
Mein Innerstes auch licht möcht werden!
O daß mein Herz ein Himmel wär,
Ein Firmament, daran die Sonn-

Digitized by Google

Mein Jesus, meines Geistes Wonne,
Möcht scheinen zu des Schöpfers Ehr!
4. O daß der finstern Nacht Geschäfte
Durch dieser Sonnen neue Kräfte
Zerstreuet würden, und mein Sinn
Zu ihrem Licht sich stets erhübe,
Der Einfluß ihrer starken Triebe
Mich führte zu ihr selber hin!
5. Dieß ist mein Wunsch und mein Begehren:
Du, Vater, wollst mir dieß gewähren;
Sprich Ja und Amen selbst dazu!
So werd' ich auch nach diesen Tagen
Und überstandnem Leid' und Plagen
Genießen dort des Lichtes Ruh.

Mel. 194: Ach was bin ich.

309. Hüter, wird die Nacht der Sünden
Nicht verschwinden? Hüter, ist die Nacht schier hin?
Wird die Finsterniß der Sinnen
Bald zerrinnen,
Darein ich verwickelt bin?
2. Möcht' ich, wie das Rund der Erden,
Lichte werden!
Seelensonne, gehe auf!
Ich bin finster, kalt und trübe:
Jesu Liebe,
Komm, beschleunige den Lauf!
3. Wir sind ja im neuen Bunde,
Da die Stunde
Der Erscheinung kommen ist,
Und ich muß mich stets im Schatten
So ermatten,
Weil du mir so ferne bist.
4. Wir sind ja der Nacht entnommen:
Seit du kommen:
Aber ich bin lauter Nacht.
Darum wollst du mir, dem Deinen,
Auch erscheinen,
Der nach Licht und Rechte trachtet.
5. Wie kann ich des Lichtes Werke
Ohne Stärke
In der Finsterniß vollziehn?
Wie kann ich die Liebe üben,
Demuth lieben
Und der Nacht Geschäfte fliehn?
6. Laß nicht zu, daß meine Seele
Sich so quäle:
Zünd dein Feuer in mir an;
Laß mich finstres Kind der Erden
Helle werden,
Daß ich Gutes wirken kann.
7. Das Vernunftlicht kann das Leben
Mir nicht geben:
Jesus und sein heller Schein,
Jesus muß das Herz anblicken
Und erquicken;
Jesus muß die Sonne sein.
8. Nur die Decke vor den Augen
Kann nicht taugen:
Seine Klarheit kann nicht ein;
Wenn sein helles Licht den Seinen
Soll erscheinen,
Muß das Auge lauter sein.
9. Das ist wohl die größte Plage,
Wenn am Tage
Man das Licht nicht sehen kann:
Jesu, gieb gesunde Augen,
Welche taugen;
Rühre meine Augen an!

Digitized by Google

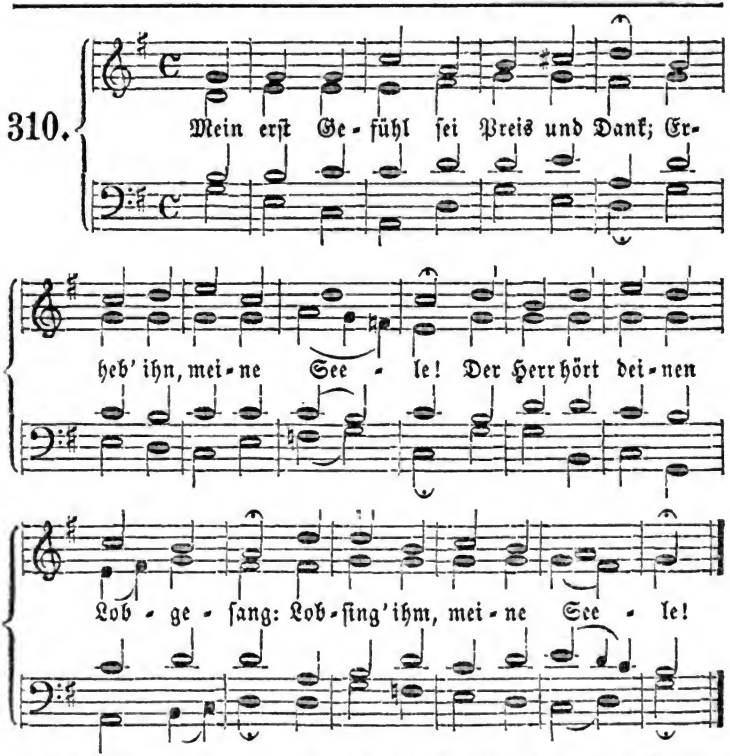

2. Mich selbst zu schützen ohne Macht
Lag ich und schlief im Frieden:
Wer schafft die Sicherheit der Nacht
Und Ruhe für die Müden?

3. Wer wacht, wenn ich von mir nichts weiß,
Mein Leben zu bewahren?
Wer stärkt mein Blut in seinem Fleiß
Und schützt mich vor Gefahren?

4. Wer lehrt das Auge seine Pflicht
Sich sicher zu bedecken?
Wer ruft dem Tag und seinem Licht
Die Seele zu erwecken?

5. Du bist es, Herr und Gott der Welt,
Und dein ist unser Leben;
Du bist es, der es uns erhält
Und mirs jetzt neu gegeben.

6. Gelobet seist du, Gott der Macht,
Gelobt sei deine Treue,
Daß ich nach einer sanften Nacht
Mich dieses Tags erfreue.

7. Laß deinen Segen auf mir ruhn,
Mich deine Wege wallen,
Und lehre du mich selber thun
Nach deinem Wohlgefallen.

Digitized by Google

8. Nimm meines Lebens gnädig wahr:
Auf dich hofft meine Seele.
Sei mir ein Retter in Gefahr,
Ein Vater, wenn ich fehle.

9. Gieb mir ein Herz voll Zuversicht,
Erfüllt mit Lieb' und Ruhe,
Ein weises Herz, das seine Pflicht
Erkenn' und willig thue:

10. Daß ich als ein getreuer Knecht
Nach deinem Reiche strebe,
Gottselig, züchtig und gerecht
Durch deine Gnade lebe;

11. Daß ich dem Nächsten beizustehn
Nie Fleiß und Arbeit scheue,
Mich gern an Andrer Wohlergehn
Und ihrer Tugend freue;

12. Daß ich das Glück der Lebenszeit
In deiner Furcht genieße
Und meinen Lauf mit Freudigkeit,
Wenn du gebeutst, beschließe.

311.

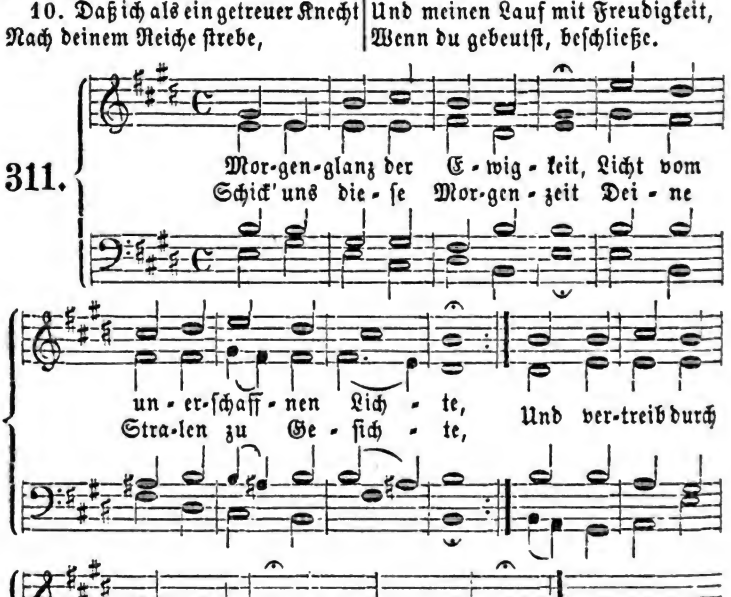

2. Deiner Güte Morgenthau
Fall' auf unser matt Gewissen;
Laß die dürre Lebensau
[illegible]ter süßen Trost genießen,
Und erquick' uns, deine Schaar,
Immerdar.

3. Gieb, daß deiner Liebe Glut
Unsre kalten Werke tödte,

Digitized by Google

Und erweck' uns Herz und Muth
Bei erstandner Morgenröthe,
Daß wir, eh wir gar vergehn,
Recht aufstehn.

4. Laß uns ja das Sündenkleid
Heut und immerdar vermeiden,
Daß uns die Gerechtigkeit
Möge schmücken und bekleiden
Und wir so vor aller Pein
Sicher sein.

5. Ach, du Aufgang aus der Höh,
Gieb, daß auch am jüngsten Tage
Wieder unser Leib ersteh
Und, entfernt von aller Plage,
Sich auf jener Freudenbahn
Freuen kann.

6. Leucht' uns selbst in jene Welt,
Du verklärte Gnadensonne;
Führ' uns durch das Thränenfeld
In das Land der süßen Wonne,
Da die Luft, die uns erhöht,
Nie vergeht!

Mel. 172: Nun danket alle Gott.

312. O Jesu, süßes Licht,
Nun ist die Nacht vergangen;
Nun hat dein Gnadenglanz
Aufs Neue mich umfangen;
Nun ist, was an mir ist,
Vom Schlafe aufgeweckt
Und hat nun in Begier
Zu dir sich ausgestreckt.

2. Was soll ich dir denn nun,
Mein Gott, für Opfer schenken?
Ich will mich ganz und gar
In deine Gnad' einsenken
Mit Leib und Seel' und Geist
Heut diesen ganzen Tag:
Das soll mein Opfer sein,
Weil ich sonst nichts vermag.

3. Mein Jesu, schmücke mich
Mit Weisheit und mit Liebe,
Mit Keuschheit, mit Geduld
Durch deines Geistes Triebe;
Auch mit der Demuth mich
Vor Allem kleide an:
So bin ich wohlgeschmückt
Und köstlich angethan.

4. Gieb, daß mir diesen Tag
Stets vor den Augen schwebe,
Wie dein' Allgegenwart
Mich gleich der Luft umgebe,
Auf daß mein ganzes Thun
Durch Herz, durch Sinn und Mund
Dich lobe inniglich,
Mein Gott, zu aller Stund.

5. Ach segne, was ich thu,
Ja rede und gedenke;
Durch deines Geistes Kraft
Es also führ' und lenke,
Daß Alles nur geschеh
Zu deines Namens Ruhm,
Und daß ich unverrückt
Verbleib dein Eigenthum.

Mel. 47: Nun laßt uns gehn.

313. Wach' auf, mein Herz, und singe
Dem Schöpfer aller Dinge,
Dem Geber aller Güter,
Dem frommen Menschenhüter!

2. Als mich die dunkeln Schatten
Der Nacht umfangen hatten,
Da deckteſt du mich Armen,
O Vater, mit Erbarmen.

3. Du sprachst: Mein Kind, nun liege:
Kein Schrecken dich betrüge!
Schlaf wohl, laß dir nicht grauen:
Du sollst die Sonne schauen.

4. Dein Wort, das ist geschehen:
Ich kann das Licht noch sehen;
Von Noth bin ich befreiet,
Dein Schutz hat mich erneuet.

Digitized by Google

5. Du willst ein Opfer haben:
Hier bring' ich meine Gaben,
Mein Loblied und mein Flehen;
Das wirst du nicht verschmähen.

6. Dein Werk an mir vollende
Und deinen Engel sende,
Der mich an diesem Tage
Auf seinen Händen trage.

7. Sprich Ja zu meinen Thaten;
Hilf selbst das Beste rathen;
Den Anfang, Mitt' und Ende,
Ach Herr, zum Besten wende.

8. Mein Herz sei deine Hütte;
Lenk' alle meine Schritte;
Dein Wort sei meine Speise,
Bis ich gen Himmel reise.

2. Abendlieder.

Mel. 63: O du Liebe meiner Liebe.

314. Abend, heller als der Morgen,
Weil mein Jesus bei mir ist!
Gute Nacht, ihr müden Sorgen!
Sanfte Ruhe, sei gegrüßt!
Weil mich Gottes Flügel decket
Und sein Auge für mich wacht,
Ach, so werd' ich nicht erschrecket
Von dem Graun der finstern Nacht.

2. Aber du, mein Herz, sollst wachen:
Denn dein Jesus klopfet an;
Sollst ihm eine Wohnung machen,
Wo er bei dir weilen kann.
Laß die Glaubenslampe brennen,
Geuß das Oel der Andacht ein:
So wirst du den Freund erkennen,
Der dir will zur Seiten sein.

3. Laß mein Opfer dir gefallen,
Hochgelobter Gottessohn;
Höre meines Mundes Lallen
Und der Lippen schwachen Ton.
Ach, tilg' aus mit deinem Blute
Des vergangnen Tages Schuld,
Hilf dem tiefgebeugten Muthe,
Und erzeige mir Geduld.

4. Deine Wagenburg umschließe
Alles, was mir angehört,
Daß man nichts vom Grauen wisse,
Was sonst die Ruh verstört.
Treuer Hirte deiner Schafe,
Wächter mitten in der Nacht,
Decke mich in meinem Schlafe,
Gieb mir deiner Engel Wacht!

Mel. 130: Ach bleib bei uns.

315. Christe, du Quell des Tags und Lichts,
Vor dir ist, Herr, verborgen nichts;
Du bist des ewgen Lichtes Glanz:
Lehr uns den Weg der Wahrheit ganz.

2. Wir bitten deine Gottesmacht,
Behüt uns, Herr, in dieser Nacht;
Bewahr uns, Herr, vor allem Leid,
Gott, Vater der Barmherzigkeit!

3. Behüt den Schlaf, Herr Jesu Christ,
Daß uns nicht schad des Feindes List;
Das Fleisch in Züchten reine sei:
So sind wir großer Sorgen frei.

4. Wenn unsre Augen schlafen ein,
So laß das Herz doch wacker sein;
Beschirm uns, Gottes rechte Hand,
Und lös' uns von der Sünde Band!

5. Beschirmer, Herr der Christenheit,
Dein Hilf allzeit sei uns bereit;
Hilf uns, Herr Gott, aus aller Noth
Durch deines Leibes heilgen Tod.

Digitized by Google

6. Gedenk, o Herr, der schweren Zeit,
Darinnen wir noch sind im Streit;
Der Seel, die du erlöset hast,
Gieb, o Herr Jesu, Fried und Rast.

7. Dem Vater sei Lob, Ehr und Preis
Und seinem Sohne gleicher Weis;
Des heilgen Geistes Gütigkeit
Behüt uns bis in Ewigkeit!

316.

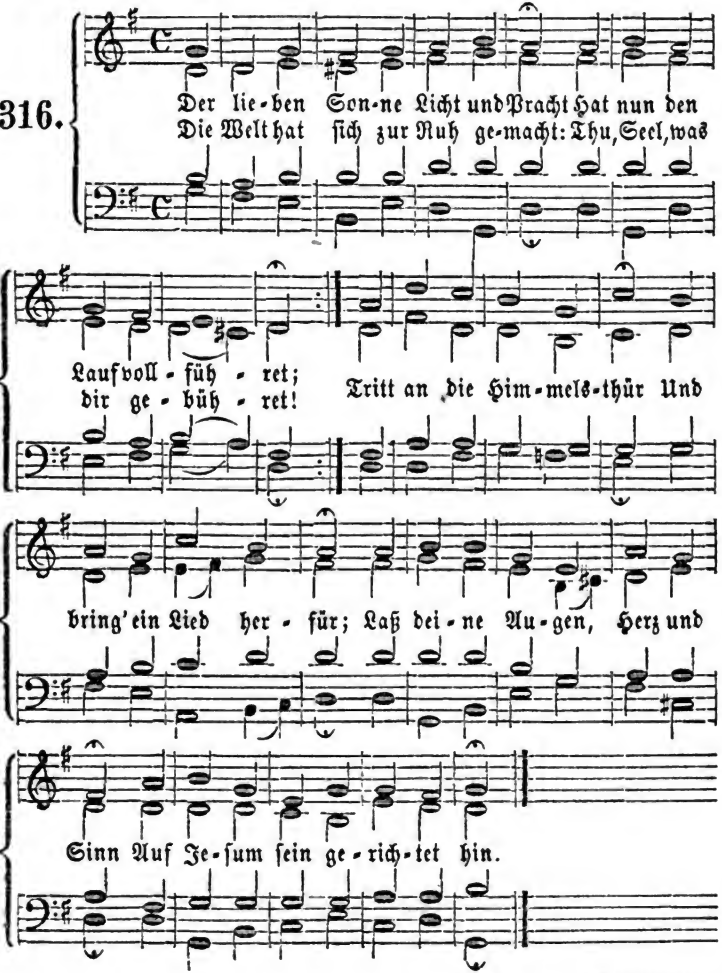

Digitized by Google

2. Ihr hellen Sterne leuchtet wohl
Und glänzt mit Licht und Stralen;
Ihr macht die Nacht des Glanzes voll:
Doch noch zu tausend Malen
Scheint heller in mein Herz
Die ew'ge Himmelskerz,
Mein Jesus, meiner Seele Ruhm,
Mein Schutz, mein Schatz, mein Eigenthum.

3. Der Schlaf wird liegen diese Nacht
Auf Menschen und auf Thieren:
Doch Einer ist, der droben wacht,
Bei dem kein Schlaf zu spüren:
Es schlummert, Jesu, nicht
Dein Aug', auf mich gerichtt.
Doch wachet Jesus nicht allein:
Mein Herz soll mit ihm wachend sein.

4. Mit dir will ich zu Bette gehn,
Dir will ich mich befehlen:
Du wirst, mein Hüter, auf mich sehn
Und rathen meiner Seelen.
Ich fürchte keine Noth,
Nicht Hölle, Welt noch Tod:
Denn wer mit Jesu schlafen geht,
Mit Freuden wieder aufersteht.

317.

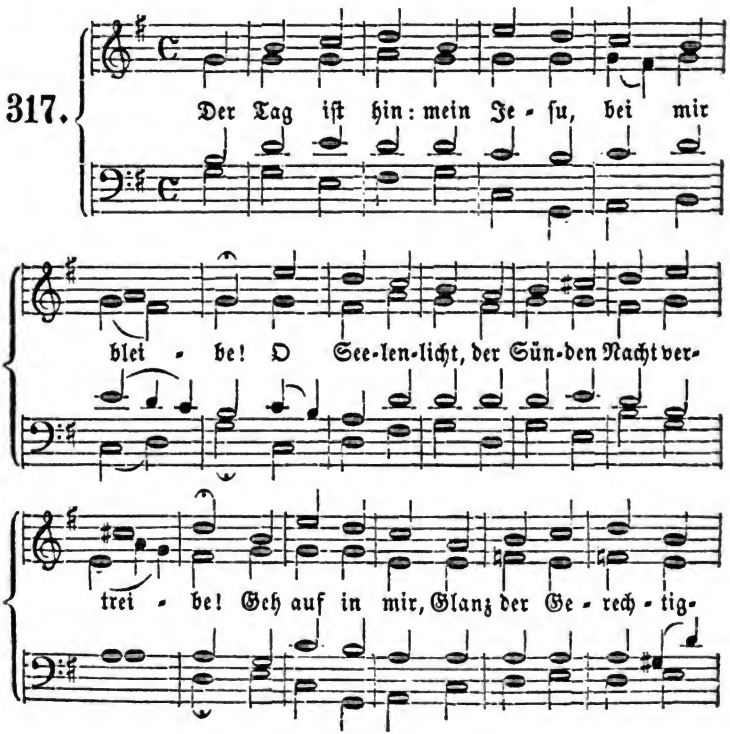

Digitized by Google

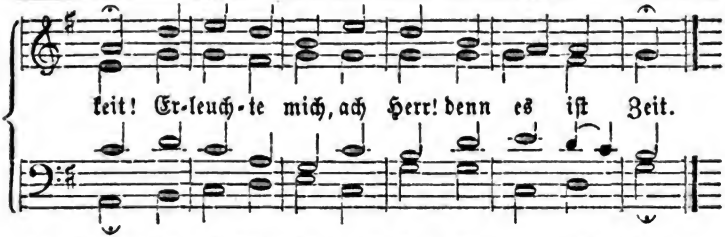

2. Lob, Preis und Dank sei dir, mein Gott, gesungen;
Dir sei die Ehr, daß Alles wohl gelungen
Nach deinem Rath, obschon ichs nicht versteh:
Du bist gerecht, es gehe, wie es geh.

3. Nur Eines ist, das mich empfindlich quälet:
Beständigkeit im Guten mir noch fehlet;
Das weist du wohl, o Herzenskündiger;
Ich strauchle noch wie ein Unmündiger.

4. Vergieb es, Herr, was mir sagt mein Gewissen:
Welt, Teufel, Sünd' hat mich von dir gerissen.
Es ist mir leid, ich stell mich wieder ein:
Hier ist mein Herz; du mein, und ich bin dein.

5. Israels Schutz, mein Hüter und mein Hirte,
Zu meinem Trost dein sieghaft Schwert umgürte;
Bewahre mich in dieser dunkeln Nacht,
Wenn mich bedroht des Feindes List und Macht.

6. Du schlummerst nicht, wenn matte Glieder schlafen.
Ach laß die Seel' im Schlaf nur Gutes schaffen!
O Lebenssonn', erquicke meinen Sinn!
Dich lass' ich nicht, ob auch der Tag ist hin.

Mel. 317: Der Tag ist hin.

318. Die Sonn' hat sich mit ihrem Glanz gewendet,
Und was sie soll, auf diesen Tag vollendet;
Die dunkle Nacht dringt allenthalben zu,
Bringt Menschen, Vieh und alle Welt zur Ruh.

2. Ich preise dich, du Herr der Nächt' und Tage,
Daß du mich heut vor aller Noth und Plage
Durch deine Hand und wunderbare Macht
Hast unverletzt und frei hindurch gebracht.

3. Vergieb, wo ich bei Tage so gelebet,
Daß ich nach dem, was finster ist, gestrebet; [schein
Laß alle Schuld durch deinen Gnaden-
In Ewigkeit bei dir verlöschet sein.

4. Schaff, daß mein Geist dich ungehindert schaue,
Indem ich mich der trüben Nacht vertraue,

Digitized by Google

Und daß der Leib auf diesen schweren Tag
In deiner Kraft sich sanft erholen mag.
5. Vergönne, daß der lieben Engel Schaaren
Mich vor der Macht der Finsterniß bewahren,
Auf daß ich mag vor aller Angst und Pein,
Wenn ich nun lieg' und schlafe, sicher sein.
6. Herr, wenn mich wird die lange Nacht bedecken
Und in die Ruh des tiefen Grabes strecken,
So blicke mich mit deinen Augen an,
Daraus ich Licht im Tode nehmen kann.
7. Und laß hernach zugleich mit allen Frommen
Mich zu dem Glanz des andern Lebens kommen,
Da du uns hast den großen Tag bestimmt,
Dem keine Nacht sein Licht und Klarheit nimmt.

319.

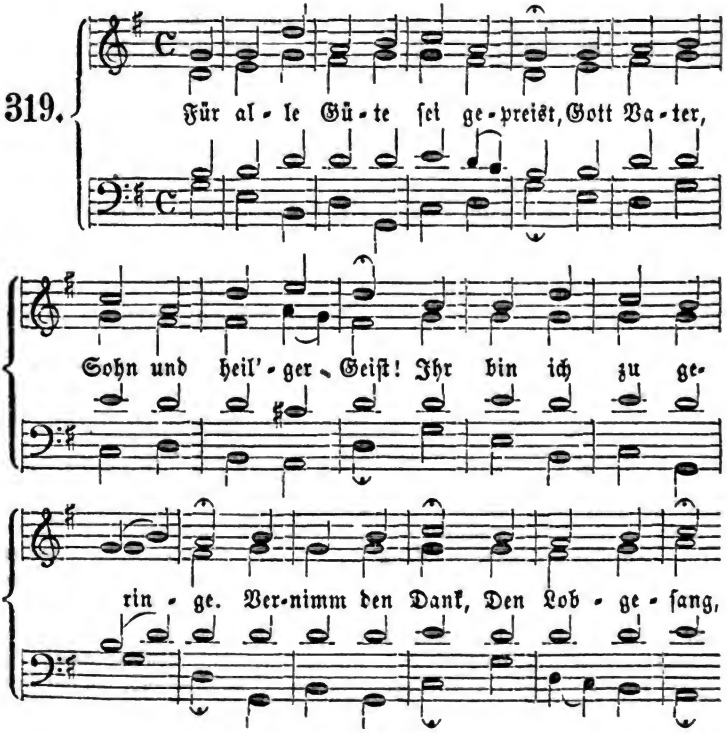

Digitized by Google

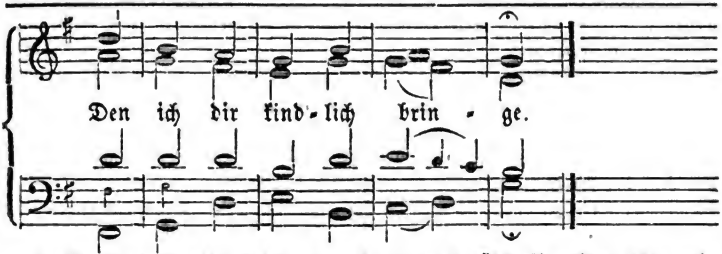

2. Du nahmst dich meiner herzlich an,
Hast Großes heut an mir gethan,
Mir mein Gebet gewähret,
Hast väterlich
Mein Haus und mich
Beschützet und genähret.

3. Herr, was ich bin, ist dein Geschenk;
Der Geist, mit dem ich dein gedenk,
Ein ruhiges Gemüthe,
Was ich vermag
Bis diesen Tag,
Ist alles deine Güte.

4. Sei auch nach deiner Lieb' und Macht
Mein Schutz und Schirm in dieser Nacht;
Vergieb mir meine Sünden.
Und kommt mein Tod,
Herr Zebaoth,
So laß mich Gnade finden.

Mel. 84: Wach' auf, mein Herz!

320. Gott Lob! ein Schritt zur Ewigkeit
Ist abermals vollendet:
Zu dir im Fortgang dieser Zeit
Mein Herz sich sehnlich wendet,
O Quell, daraus mein Leben fließt
Und alle Gnade sich ergießt
Zu meiner Seele Leben.

2. Ich zähle Stunden, Tag und Jahr,
Und wird mir allzu lange,
Bis es erscheine, daß ich gar,
O Leben, dich umfange,
Damit, was sterblich ist an mir,
Verschlungen werde ganz in dir
Und ich unsterblich werde.

3. Doch sei dir ganz anheimgestellt
Die rechte Zeit und Stunde,
Wiewohl ich weiß, daß dirs gefällt,
Daß ich mit Herz und Munde
Dich kommen heiße, und darauf
Von nun an richte meinen Lauf,
Daß ich dir komm' entgegen.

4. Ich bin vergnügt, daß mich nichts kann
Von deiner Liebe trennen,
Und daß ich frei vor Jedermann
Dich meinen Freund darf nennen,
Und daß du dort, o Lebensfürst,
Dich ganz mit mir vereinen wirst
Und mir dein Erbe schenken.

5. Drum preis' ich dich aus Dankbarkeit,
Daß sich der Tag geendet
Und also auch von dieser Zeit
Ein neuer Schritt vollendet,
Und freudig schreit' ich weiter fort,
Bis ich gelange an die Pfort
Jerusalems dort oben.

6. Wenn meine Hände lässig sind
Und meine Kniee beben,
So beut mir deine Hand geschwind
Mich wieder zu erheben;

Digitized by Google

Erfüll mit deiner Kraft mein Herz,
Damit ich freudig himmelwärts
Ohn' Unterlaß aufsteige.
7. Geh, Seele, frisch im Glauben
Und sei nur unerschrocken; [dran
Laß dich nicht von der rechten Bahn
Die Lust der Welt ablocken;
So dir der Lauf zu langsam däucht,
So eile, wie ein Adler fleugt,
Mit Flügeln süßer Liebe.
8. O Jesu, meine Seele ist
Schon auf zu dir geflogen;
Du hast, weil du voll Liebe bist,
Mich ganz zu dir gezogen.
Fahr hin, was heißet Stund' und Zeit!
Ich bin schon in der Ewigkeit,
Weil ich in Jesu lebe.

Mel. 65: O Welt, sieh hier.

321. Herr, der du mir das Leben
Bis diesen Tag gegeben,
Dich bet' ich kindlich an.
Ich bin viel zu geringe
Der Treue, die ich singe,
Und die du heut an mir gethan.
2. Mit dankendem Gemüthe
Freu' ich mich deiner Güte;
Ich freue mich in dir.
Du giebst mir Kraft und Stärke,
Gedeihn zu meinem Werke
Und schaffst ein reines Herz in mir.
3. Gott, welche Ruh der Seelen
Nach deines Worts Befehlen
Einher im Leben gehn,
Auf deine Güte hoffen,
Im Geist den Himmel offen [sehn!
Und dort den Preis des Glaubens
4. Ich weiß, an wen ich glaube,
Und nahe mich im Staube
Zu dir, o Gott, mein Heil!
Ich bin der Schuld entladen,
Ich bin bei dir in Gnaden,
Und in dem Himmel ist mein Theil.
5. Bedeckt mit deinem Segen,
Eil' ich der Ruh entgegen;
Dein Name sei gepreist!
Mein Leben und mein Ende
Ist dein; in deine Hände
Befehl' ich, Vater, meinen Geist.

Mel. 44: Hilf, Herr, Jesu.

322. Herr, es ist von meinem Leben
Abermal ein Tag dahin: [den
Lehre mich nun Achtung geben,
Ob ich fromm gewesen bin;
Zeige mir auch selber an,
So ich was nicht recht gethan,
Und hilf jetzt in allen Sachen
Guten Feierabend machen.
2. Freilich wirst du manches finden,
Das dir nicht gefallen hat:
Denn ich bin noch voller Sünden
In Gedanken, Wort und That.
Ach, wie oft vergieng ich mich,
Mein Erbarmer, wider dich!
Wer kann merken, wer kann zählen,
Herr, wie oft wir vor dir fehlen?
3. Aber, o du Gott der Gnaden,
Habe noch mit mir Geduld!
Ich bin freilich schwer beladen:
Doch vergieb mir alle Schuld!
Deine große Vatertreu
Werd' auch diesen Abend neu:
So will ich noch deinen Willen
Künftig mehr als heut erfüllen.
4. Heilige mir das Gemüthe,
Daß mein Schlaf nicht sündlich sei;
Decke mich mit deiner Güte,
Und dein Engel steh mir bei;
Lösche Licht und Feuer aus,
Und bewahre selbst das Haus,

Digitized by Google

Daß ich morgen mit den Meinen
Nicht im Unglück müsse weinen.

5. Steure den gottlosen Leuten,
Die im Finstern Böses thun;
Sollte man gleich was bereiten
Uns zu schaden, wenn wir ruhn,
So zerstöre du den Rath
Und verhindere die That.
Wend' auch allen andern Schrecken,
Den der Satan kann erwecken.

6. Herr, dein Auge geht nicht unter,
Wenn es bei uns Abend wird:
Denn du bleibest wach und munter
Und bist wie ein guter Hirt,
Der auch in der finstern Nacht
Ueber seine Heerde wacht.
Darum hilf uns, deinen Schafen,
Daß wir alle sicher schlafen.

7. Laß mich dann gesund erwachen,
Wenn es rechte Zeit wird sein,
Daß ich ferner meine Sachen
Richte dir zu Ehren ein;
Oder hast du, lieber Gott,
Heut bestimmet meinen Tod,
So befehl' ich dir am Ende
Leib und Seel' in deine Hände.

Mel. 266: Seele, sei zufrieden.

323. Hirte deiner Schafe,
Der von keinem Schlafe
Etwas wissen mag,
Deine Treu und Milde
Diente mir zum Schilde
Den vergangnen Tag:
Sei die Nacht auch auf der Wacht
Und laß mich von deinen Schaaren
Um und um bewahren.

2. Decke mich von oben
Vor der Feinde Toben
Mit der Vaterhuld.
Ein versöhnt Gewissen
Sei mein Ruhekissen:
Drum vergieb die Schuld!
Denn dein Sohn hat mich davon
Durch die tiefgeschlagnen Wunden
Gnädiglich entbunden.

3. Laß auch meine Lieben
Keine Noth betrüben:
Sie sind mein und dein.
Schließ uns mit Erbarmen
In den Vaterarmen
Ohne Sorgen ein.
Du bei mir und ich bei dir:
Also sind wir ungeschieden,
Und ich schlaf' im Frieden.

4. Komm, verschließ die Kammer
Und laß allen Jammer
Ferne von uns sein.
Sei du Schloß und Riegel;
Unter deine Flügel
Nimm dein Küchlein ein.
Decke zu mit Schutz und Ruh:
So wird uns kein Grauen wecken
Und kein Feind erschrecken.

5. Wie, wenn ich mein Bette
Heut zum Grabe hätte?
Wie bald roth, bald todt!
Doch, hast du beschlossen,
Daß mein Ziel verflossen,
Kommt die Todesnoth,
So will ich nichts wider dich:
Gerne, weil ich dich gefunden,
Sterb' ich alle Stunden.

6. Nun wohlan, ich thue
In vergnügter Ruhe
Meine Augen zu.
Seele, Leib und Leben
Hab' ich dir ergeben,
Treuer Hüter du!
Diese Nacht nimm mich in Acht;
Und erleb' ich noch den Morgen,
Wirst du weiter sorgen.

Digitized by Google

Mel. 65: O Welt, sieh hier.

324. Nun ruhen alle Wälder,
Vieh, Menschen, Städt' und Felder;
Es schläft die ganze Welt:
Ihr aber, meine Sinnen,
Auf, auf! ihr sollt beginnen,
Was eurem Schöpfer wohl gefällt.

2. Wo bist du, Sonne, blieben?
Die Nacht hat dich vertrieben,
Die Nacht, des Tages Feind:
Fahr hin! ein' andre Sonne,
Mein Jesus, meine Wonne,
Gar hell in meinem Herzen scheint.

3. Der Tag ist nun vergangen;
Die goldnen Sternlein prangen
Am blauen Himmelssaal:
Also werd' ich auch stehen,
Wenn mich wird heißen gehen
Mein Gott aus diesem Jammerthal.

4. Der Leib, der eilt zur Ruhe,
Legt ab das Kleid und Schuhe,
Das Bild der Sterblichkeit;
Die zieh' ich aus: dagegen
Wird Christus mir anlegen
Das Kleid der Ehr' und Herrlichkeit.

5. Das Haupt, die Füß' und Hände
Sind froh, daß nun zum Ende
Die Arbeit kommen sei:
Herz, freu dich! du sollst werden
Vom Elend dieser Erden
Und von der Sünden Arbeit frei.

6. Nun geht, ihr matten Glieder,
Geht hin und legt euch nieder;
Der Betten ihr begehrt:
Es kommen Stund- und Zeiten,
Da man euch wird bereiten
Zur Ruh ein Bettlein in der Erd.

7. Mein' Augen stehn verdrossen;
Im Nu sind sie geschlossen:
Wo bleibt dann Leib und Seel?
Nimm sie zu deinen Gnaden,
Sei gut für allen Schaden,
Du Aug' und Wächter Israel!

8. Breit' aus die Flügel beide,
O Jesu, meine Freude,
Und nimm dein Küchlein ein!
Will mich der Feind verschlingen,
So laß die Engel singen:
Dieß Kind soll unverletzet sein.

9. Auch euch, ihr meine Lieben,
Soll heute nicht betrüben
Ein Unfall noch Gefahr:
Gott lass' euch ruhig schlafen,
Stell' euch die goldnen Waffen
Ums Bett und seiner Helden Schaar.

Mel. 170: Ich singe dir.

325. Nun sich der Tag geendet hat
Und keine Sonn mehr scheint,
Schläft Alles, von der Arbeit matt,
Und was zuvor geweint.

2. Nur du, mein Gott, wachst für und für:
Du schläfst noch schlummerst nicht,
Und Finsterniß ist nicht bei dir,
Weil du bist selbst das Licht.

3. Gedenke, Herr, doch auch an mich
In dieser dunkeln Nacht
Und schirme du mich gnädiglich
Mit deiner Engel Wacht.

4. Zwar fühl' ich wohl der Sünden
Die mich bei dir klagt an: [Schuld,
Doch deines lieben Sohnes Huld
Hat gnug für mich gethan.

5. Darauf thu' ich die Augen zu
Und schlafe fröhlich ein;
Mein Gott wacht über meiner Ruh:
Wer wollte traurig sein?

6. Weicht, nichtige Gedanken, hin!
Zu End' ist euer Lauf:
Ich baue jetzt in meinem Sinn
Gott einen Tempel auf.

Digitized by Google

7. Soll diese Nacht die letzte sein
In diesem Jammerthal,
Herr, führ mich in den Himmel ein
Zur auserwählten Zahl.
8. Und also leb' und sterb' ich dir,
Du Herr Gott Zebaoth;
Im Tod' und Leben hilfst du mir
Aus aller Angst und Noth.

Mel. 65: O Welt, sieh hier.

326. Nun sich der Tag geendet,
Mein Herz zu dir sich wendet
Und danket inniglich.
Dein holdes Angesichte
Zum Segen auf mich richte,
Erleuchte und entzünde mich.
2. Ich schließe mich aufs Neue
In deine Vatertreue
Und Schutz und Herze ein.
Der Finsterniß Geschäfte
Und alle bösen Kräfte
Vertreibe durch dein Nahesein.
3. Daß du mich herzlich liebest,
Daß du mich stets umgiebest
Und rufst zu dir hinein,
Daß du vergnügst alleine
So wesentlich und reine,
Laß allezeit mir heilig sein.
4. Ein Tag, der sagts dem andern,
Mein Leben sei ein Wandern
Zur großen Ewigkeit.
O Ewigkeit, du schöne,
Mein Herz an dich gewöhne:
Mein Heim ist nicht in dieser Zeit.

Mel. 293: Schafft mit Ernst.

327. Werde munter, mein Gemüthe,
Und ihr Sinnen, geht herfür,
Daß ihr preiset Gottes Güte,
Die er hat gethan an mir,
Da er diesen ganzen Tag
Vor so mancher schweren Plag,
Vor Betrübniß, Schmach und Schaden
Mich behütet hat in Gnaden.
2. Lob und Dank sei dir gesungen,
Vater der Barmherzigkeit,
Daß mir heut mein Werk gelungen,
Daß du mich vor allem Leid
Und vor Sünden mancher Art
So getreulich hast bewahrt,
Auch den Feind hinweg getrieben,
Daß ich unversehrt geblieben.
3. Herr, ich bin von dir gewichen:
Doch ich stell mich wieder ein:
Denn dein Sohn hat ausgeglichen
Meine Schuld durch seine Pein.
Ich verläugne nicht die Schuld:
Aber deine Gnad' und Huld
Ist viel größer als die Sünde,
Die ich in und an mir finde.
4. O du Licht der frommen Seelen,
O du Glanz der Herrlichkeit!
Dir will ich mich ganz befehlen
Diese Nacht und alle Zeit.
Bleibe doch, mein Gott, bei mir,
Weil es nunmehr dunkel hier;
Daß ich nimmer mich betrübe,
Tröste mich mit deiner Liebe.
5. Laß mich diese Nacht empfinden
Eine sanft' und süße Ruh;
Alles Uebel laß verschwinden,
Decke mich mit Segen zu;
Leib und Seele, Muth und Blut,
Weib und Kind und Hab' und Gut,
Freunde, Feind' und Hausgenossen
Sein in deinen Schutz geschlossen.
6. Ach, bewahre mich vor Schrecken,
Schütze mich vor Ueberfall;
Laß mich Krankheit nicht aufwecken,
Treibe weg des Krieges Schall;
Wende Feur und Wassersnoth,
Pestilenz und schnellen Tod;

Digitized by Google

Laß mich nicht in Sünden sterben
Noch an Leib und Seel verderben.
7. O du großer Gott, erhöre,
Was dein Kind gebetet hat;
Jesu, deß ich stets begehre,
Bleibe du mein Schutz und Rath;
Und mein Hort, du werther Geist,
Der du Freund und Tröster heißt,
Höre doch mein sehnlich Flehen!
Amen, ja, es soll geschehen.

Am Schluß der Woche.

Mel. 24: O wie so gar sanftmüthig.

328. Die Woche geht zu Ende,
Nicht aber Gottes Treu:
Denn wo ich mich hin wende,
Da ist sie immer neu.
Die Zeit kann wohl verschwinden,
Nur Gottes Güte nicht:
Sie läßt sich täglich finden
Und giebt uns Trost und Licht.
2. Du gnädigster Erhalter
Von allem, was ich bin,
Hör meines Mundes Psalter
Und nimm mein Opfer hin.
Unzählbar sind die Gaben,
Die du geschenket mir,
Und was ich nur kann haben,
Ist alles ja von dir.
3. Die ganze Woche zeuget
Von deiner Gütigkeit,
Die du zu mir geneiget
Getreu zu jeder Zeit.
Auf meines Lebens Pfade
Rühmt jeder Augenblick
Die Wunder deiner Gnade
In Glück und Mißgeschick.
4. Allein mein Herze bebet,
Wenn es zurücke denkt,
Wie übel ich gelebet
Und dich, mein Gott, gekränkt:
Je mehr du mich geliebet
Und meiner hast verschont,
Je mehr ich dich betrübet,
Mit Undank dir gelohnt.
5. Ach strafe nicht im Grimme
Gehäufte Missethat!
Weil deine Vaterstimme
Mich selbst gerufen hat,
So ruf' ich: Herr, erbarme,
Erbarm dich über mich!
Ich fall dir in die Arme:
Ach schone gnädiglich!
6. Mein Glaube heißt mich hoffen,
Es sei durch Christi Blut
Ein neuer Bund getroffen
Und Alles wieder gut:
Drum will ich dir geloben
Auf ewig treu zu sein;
Dein güter Geist von oben
Wird mir die Kraft verleihn.
7. Ich bin dein Kind aufs Neue:
Drum gieb, daß diese Nacht
Mich auch dein Schutz erfreue,
Der Alles sicher macht.
Ich werde gleichsam sterben:
Der Schlaf ist wie ein Tod;
Doch kann ich nicht verderben:
Du lebst in mir, mein Gott.
8. Soll das in diesem Leben
Die letzte Woche sein,
Will ich nicht widerstreben,
Nein, mich im Geiste freun
Auf einen Feierabend,
Den Christi Tod gemacht.
Und diese Hoffnung habend,
Sprech' ich nun: gute Nacht!

Digitized by Google

3. Jahreszeiten.

Frühling.

Mel. 60: Jesu, meines Lebens Leben.

329. Gott, du lässest Treu und
Täglich über uns aufgehn, [Güte
Zierst die Erde neu mit Blüte,
Schmückest Thal und Berge schön,
Daß sich in dem holden Maien
Wald und Flur und Ströme freuen:
Wo das Aug sich wendet hin,
Sieht es deinen Segen blühn.

2. Deines Frühlings milde Zeiten
Haben diese Welt verjüngt;
Alles muß dein Lob verbreiten:
Nachtigall und Lerche singt;
Ja, kein Gras ist so geringe,
Das, o Schöpfer aller Dinge,
Nicht erzähle deine Treu,
Und wie groß dein Wohlthun sei.

3. Soll der Mensch denn stille schweigen,
Den du noch viel höher krönst,
Den du dir erwählst zu eigen,
Dessen Herz du dir versöhnst,
Den du durch dich selbst erneuest,
Den du inniglich erfreuest,
Daß er wieder dich erfreu
Und dein schöner Garten sei?

4. Auf, ihr frommen Christenglie-
Stimmet an den Freudenklang! [der,
Opfert eurem Schöpfer wieder
Zarter Liebe Lobgesang,
Daß er durch die Wolken dringe
Und vor unserm Gott erklinge,
Der vom Himmel segnend blickt
Und das Jahr mit Gütern schmückt!

Sommer.

Mel. 90: Frohlock, mein Herz.

330. Geh aus, mein Herz, und suche Freud
In dieser lieben Sommerzeit
An deines Gottes Gaben;
Schau' an der schönen Gärten Zier
Und siehe, wie sie mir und dir
Sich ausgeschmücket haben.

2. Die Bäume stehen voller Laub,
Das Erdreich decket seinen Staub
Mit einem grünen Kleide;
Die Blümlein auf dem Wiesenplan,
Die ziehen sich viel schöner an
Als Salomonis Seide.

3. Die Lerche schwingt sich in die Luft,
Das Täublein fleugt aus seiner Kluft
Und macht sich in die Wälder;
Die hochbegabte Nachtigall
Ergötzt und füllt mit ihrem Schall
Berg, Hügel, Thal und Felder.

4. Die Glucke führt ihr Völklein aus,
Der Storch baut und bewohnt sein Haus,
Das Schwälblein speist die Jungen;
Der schnelle Hirsch, das leichte Reh
Ist froh und kommt aus seiner Höh
Ins tiefe Gras gesprungen.

5. Die unverdroßne Bienenschaar
Zeucht hin und her, sucht hier und dar
Die edle Honigspeise;
Der süße Weinstock steht im Saft
Und wirket täglich neue Kraft
In seinem schwachen Reise.

6. Der Weizen wächset mit Gewalt:
Darüber jauchzet Jung und Alt
Und rühmt die große Güte

Digitized by Google

Deß, der so überfließend labt
Und mit so manchem Gut begabt
Das menschliche Gemüthe.

7. Ich selber kann und mag nicht ruhn:
Des großen Gottes großes Thun
Erweckt mir alle Sinnen;
Ich singe mit, wenn Alles singt,
Und lasse, was dem Höchsten klingt,
Aus meinem Herzen rinnen.

8. Ach, denk' ich, bist du hier so schön,
Und läßt du's uns so lieblich gehn
Auf dieser armen Erden,
Was will doch wohl nach dieser Welt
Dort in dem reichen Himmelszelt
Und Paradiese werden?

9. Welch hohe Lust, welch heller Schein
Wird wohl in Christi Garten sein?
Wie muß es da wohl klingen,
Da so viel tausend Seraphim
Mit unverdroßnem Mund' und
Ihr Hallelujah singen? [Stimm

10. O wär' ich da! o stünd' ich schon,
Du reicher Gott, vor deinem Thron
Und trüge meine Palmen!
So wollt' ich nach der Engel Weis
Erhöhen deines Namens Preis
Mit tausend schönen Psalmen.

11. Doch will, so lang' auf Erden noch
Ich trage dieses Leibes Joch,
Ich auch nicht stille schweigen:
Mein Herze soll sich fort und fort
An diesem und an allem Ort
Zu deinem Lobe neigen.

12. Hilf nur und segne meinen Geist
Mit Segen, der vom Himmel fleußt,
Daß ich dir stätig blühe;
Gieb, daß der Sommer deiner Gnad
In meiner Seele früh und spat
Viel Glaubensfrücht' erziehe.

13. Mach' in mir deinem Geiste Raum;
Laß mich als einen guten Baum
Am Lebenswasser grünen:
So will ich dir und deiner Ehr
Allein und keinem Andern mehr
Hier und dort ewig dienen.

Erndte.

Mel. 192: Sieh, hier bin ich.

331. Herr im Himmel, Gott auf Erden,
Herrscher dieser ganzen Welt,
Laß den Mund voll Lobes werden,
Da man dir zu Fuße fällt
Für den reichen Erndtesegen
Dank und Opfer darzulegen.

2. Ach, wir habens nicht verdienet,
Daß du so uns heimgesucht:
Ob gleich unser Feld gegrünet,
Brachten wir doch keine Frucht;
Wolltest du nach Weizen fragen,
Unkraut haben wir getragen.

3. Vater, der du aus Erbarmen
Auch die bösen Kinder nährst,
Der du beides Reich- und Armen
Deinen Segen nun bescheerst,
Sei auch reichlich nun gepriesen,
Daß du so viel Guts erwiesen.

4. Du hast Sonnenschein und Regen
Uns zu rechter Zeit geschickt, [gen
Und so hat man allerwegen
Auen voller Korn erblickt;
Berg' und Thäler, Tief- und Höhen
Sahen wir im Segen stehen.

5. Als das Feld nun reif zur Erndte,
Schlugen wir die Sichel an,

Digitized by Google

Da man erst recht kennen lernte,
Was dein großer Arm gethan:
Werden bei des Segens Menge
Doch die Scheunen fast zu enge!

6. Ach, wer ist, der solche Güte
Dir genug verdanken kann?
Nimm ein dankbares Gemüthe
Für die große Wohlthat an;
Alle Felder sollen schallen:
Du machst satt mit Wohlgefallen.

7. Gieb nun, daß wir deinen Se-
Den du heuer hast bescheert, [gen,
Also suchen anzulegen,
Daß der Fluch ihn nicht verzehrt:
Bleiben wir in alten Sünden,
Kann das Gute leicht verschwinden.

8. Schenk' uns auch zufriedne Her-
Stolz und Geiz laß ferne sein; [zen;
Laß den Undank nichts verscherzen;
Flöß' uns deine Liebe ein,
Daß von deinen reichen Gaben
Wir auch gern die Armen laben.

9. Laß dein Wort auch Früchte bringen,
Daß man reichlich erndten kann:
So wird man hier täglich singen,
Wie du uns so wohl gethan.
Gieb auch nach dem Thränensamen
Freudenerndt' im Himmel! Amen.

Mel. 175: O daß ich tausend Zungen.

332. O Gott, von dem wir Alles haben,
Die Welt ist ein sehr großes Haus;
Du aber theilest deine Gaben
Recht wie ein Vater drinnen aus;
Dein Segen macht uns alle reich:
Ach, lieber Gott, wer ist dir gleich?

2. Wer kann die Menschen alle zäh-
Die heut bei dir zu Tische gehn? [len,
Und dennoch läßt du's keinem fehlen:
Denn du weist Allem vorzustehn
Und schaffest, daß ein jedes Land
Sein Brot bekommt aus deiner Hand.

3. Du machst, daß man auf Hoffnung säet
Und endlich auch die Frucht genießt.
Der Wind, der durch die Felder wehet,
Die Wolke, so das Land begießt,
Des Himmels Thau, der Sonne Stral
Sind deine Diener allzumal.

4. Und also wächst des Menschen Speise,
Das Ackerland wird ihm zu Brot;
Es mehret sich vielfält'ger Weise,
Was anfangs schien, als wär' es todt,
Bis in der Erndte Jung und Alt
Erlanget seinen Unterhalt.

5. Nun, Herr, wer kanns zu Ende denken?
Der Wunder sind hier gar zu viel.
So viel als du kann Niemand schenken,
Und dein Erbarmen hat kein Ziel:
Denn immer hast du uns bescheert
Mehr, als wir arme Sünder werth.

6. Wir wollen auch keinmal vergessen,
Was uns dein Segen träget ein;
Ein jeder Bissen, den wir essen,
Soll deines Namens Denkmal sein,
Und Herz und Mund soll lebenslang
Für unsre Nahrung sagen Dank.

Mel. 17: Auf, auf, ihr Reichsgenossen.

333. Die Erndt' ist nun zu Ende,
Der Segen eingebracht,
Woraus Gott alle Stände
Satt, reich und fröhlich macht.
Der alte Gott lebt noch:
Man kann es deutlich merken
An so viel Liebeswerken.
Drum preisen wir ihn hoch.

Digitized by Google

2. Wir rühmen seine Güte,
Die uns das Feld bestellt
Und oft ohn' unsre Bitte
Gethan, was uns gefällt,
Die immer noch geschont,
Nur Gutes uns gegeben
Und unser Sündenleben
Nicht nach Verdienen lohnt.

3. Er hat sein Herz geneiget
Uns Sünder zu erfreun,
Genugsam sich bezeiget
Durch Regen, Sonnenschein;
Ward's aber nicht geachtt,
So hat er sich verborgen
Und durch verborgnes Sorgen
Uns dennoch Hilf gebracht.

4. Zwar manchen schönen Segen
Hat böses Thun verderbt,
Den wir auf guten Wegen
Noch hätten sonst geerbt:
Doch hat Gott mehr gethan
Aus unverdienter Güte,
Als Mund, Herz und Gemüthe
Nach Würden rühmen kann.

5 Gieb, daß zu dir uns lenket,
Was du zu Speis' und Trank
Des Leibes uns geschenket;
Lehr' uns den rechten Dank.
Wohlan, dich loben wir;
Für abgewandten Schaden,
Für viel' und große Gnaden,
Herr Gott, wir danken dir.

6. Ins Herz auch Samen streue,
Dein reines, wahres Wort,
Daß dich an uns erfreue
Rechtschaffne Frucht hinfort;
Und endlich hilf uns du
Zu erndten nach dem Leiden
Die Garben sel'ger Freuden
In deiner ew'gen Ruh.

Mißwachs.

Psalm 65.
Mel. 111: Zeuch ein.

334. Du reicher Gott der Armen,
Du Schöpfer aller Welt,
Der gern sich will erbarmen
Und ewig Glauben hält,
Der Alles du ernährst,
Es kommt zu dir mit Beten
Auch alles Fleisch getreten,
Weil du Gebet erhörst.

2. Herr, unsre großen Sünden
Verdienen diese Noth,
Daß wir mit Recht empfinden,
Was uns dein Wort gedroht:
Ein fruchtbar Erdreich soll
Um der Bewohner willen
Nichts tragen sie zu füllen;
Das Sündenmaß ist voll.

3. Ach, unser boshaft Leben
Drückt uns nun allzu hart:
Du wollest uns vergeben
Nach deiner Vaterart.
Uns trägt die Sünde Frucht,
Und ihre Frucht ist Schaden:
Doch du vergiebst aus Gnaden,
Wenn man dein Antlitz sucht.

4. Ach trage du Erbarmen:
Wir tragen herzlich Reu.
Erhör' uns, hilf uns Armen
Nach deiner Wundertreu!
Du bist die Zuversicht
Von allem Volk auf Erden:
Herr, laß dein Heil uns werden!
Ach Herr, verstoß uns nicht!

5 Gott, unser Heil, ach wende
Der Zeiten schweren Lauf;
Thu deine milden Hände,
Den Schatz der Allmacht auf.

Digitized by Google

Was nur ein Leben hat,
Nährst du mit Wohlgefallen:
Ach, Vater von uns allen,
Mach wieder Alles satt!

6. Herr, deine Brünnlein fließen,
Mit Wasser angefüllt:
Laß uns es auch genießen,
Daß uns dein Segen quillt.
Ja, segne, was man pflügt,
Mit Sonnenschein und Regen,
Daß sein Gewächs mit Segen
Uns wiederum vergnügt.

7. Dein Gutes überschütte
Und kröne Jahr und Zeit;
Es triefen deine Tritte
Von fetter Fruchtbarkeit!
Laß alles, was da webt,
Am Morgen wohl gedeihen,
Am Abend sich erfreuen;
Mach fröhlich, was da lebt!

Mel. 271: Was Gott thut, das.

335. Was Gott thut, das ist wohlgethan:
So denken Gottes Kinder;
Er sieht sie oft nicht freundlich an
Und liebt sie doch nicht minder.
Er zieht ihr Herz
Nur himmelwärts,
Wenn er sie läßt auf Erden
Ein Ziel der Plagen werden.

2. Was Gott thut, das ist wohlgethan:
Er weist uns oft den Segen,
Und eh er noch gedeihen kann,
Muß sich die Hoffnung legen.
Weil er allein
Der Schatz will sein,
So macht er andre Güter
Durch den Verlust nur bitter.

3. Was Gott thut, das ist wohlgethan:
Es geh nach seinem Willen.
Läßt er uns auch den Mangel nahn,
Er wird ihn dennoch stillen,
Obgleich das Feld
Nicht Erndte hält:
Man kann auch beim Geringen
Vergnügt sein und lobsingen.

4. Was Gott thut, das ist wohlgethan:
Das Feld mag traurig stehen,
Wir gehn getrost die Glaubensbahn
Und wollen Gott erhöhen.
Sein Wort ist Brot:
So hats nicht Noth;
Die Welt muß eh verderben,
Als wir vor Hunger sterben.

Giebt er, so kann man nehmen;
Nimmt er, wir sind nicht übler dran,
Wenn wir uns nur bequemen.
Die Linke schmerzt,
Die Rechte herzt,
Und beide Hände müssen
Wir doch in Demuth küssen.

Herbst.

Mel. 262: In allen meinen Thaten.

336. Der rauhe Herbst kommt wieder:
Jetzt stimm' ich meine Lieder
In ihren Trauerton.
Die Sommerlust vergehet,
Nichts in der Welt bestehet,
Der Mensch muß selbst davon.

2. Du, Gott und Herr der Zeiten,
Willst, daß wir uns bereiten
Zu unsrer wahren Ruh;
Stets zeigst du dein Gemüthe,
Schickst uns aus milder Güte
Auch stumme Lehrer zu.

3. Die welken Blätter sinken,
Gehorsam deinem Winken,
Und decken rings das Land,

Digitized by Google

Und von den Bäumen allen
Die reifen Früchte fallen
Dem Menschen in die Hand.
4. Und du, Mensch, wollst nicht
Dich deinem Gott ergeben? [eben
Was ist dein größter Ruhm?
Daß er dich hat erschaffen,
Geziert mit Glaubenswaffen
Zu seinem Eigenthum.
5. Schickt er denn Kreuz und Schmerzen,
Nimmt, was uns hängt am Herzen,
Er meints doch allzeit gut;
Und sind wir Gottes eigen,
So laßt uns stille schweigen
Zu allem, was er thut.
6. Wer mag der Welt Getümmel
Erwählen für den Himmel?
Hilf, Christe, Gottes Sohn,
Daß wir uns stets gewöhnen
Uns nur nach dir zu sehnen
Und deinem Gnadenthron!

Weinlese.

Mel. 271: Was Gott thut, das.

337. Wir danken dir, o Vater,
Daß du die Frucht der Reben, [heut,
Den Wein, der unser Herz erfreut,
Von neuem uns gegeben.
Dein ist die Kraft,
Die Alles schafft,
Daß an den reichen Gaben
Sich Leib und Seel' erlaben.
2. Du ließest deine Sonne glühn
Und triefen deinen Regen;
Du krönteſt unsrer Hände Mühn,
O Herr, mit deinem Segen:
Wie du als Gast
In Kana hast
Erfreut die Hochzeitleute,
Das ist dein Thun noch heute.
3. Du, treuer Herr, verläßt uns
Wir sinds, die dich verlassen. [nicht:
Vor deinem heil'gen Angesicht
Wir mancher hat mit Prassen
Dein Gut verzehrt,
Das Herz beschwert,
Daß, so du wollteſt rechten,
Dann weh uns bösen Knechten!
4. Doch, Herr voll unbegrenzter Huld,
er kann das Wunder fassen,
e lautre Langmuth und Geduld,
Daß du für alles Hassen
Uns dennoch nicht
Vor dein Gericht,
Daß du mit neuen Gnaden
Uns an dein Herz willst laden!
5. O präge tief den Herzen ein
Die große Treu und Güte!
Mach' uns von Lust und Sünde rein,
Durchläutre das Gemüthe
Mit deinem Wort,
Daß wir hinfort
Zu deinen reichen Gaben
Dich selber in uns haben.
6. Ja mach' uns du, Herr Jesu Christ,
Zu deinen rechten Reben
Am Weinstock, der du selber bist,
Daß edle Frucht wir geben,
Drin sich dein Geist
Mit Macht erweist,
Nachdem wir erst das Schneiden
Der Trübsal mußten leiden.
7. In deines Vaters Reich zuletzt,
Wenn du dich mit den Deinen,
Die ihren Trost auf dich gesetzt,
Auf ewig wirst vereinen,
Da schenk' uns ein
Den Freudenwein;
Den Trank wollst du uns geben,
Der quillt ins ew'ge Leben.

Digitized by Google

Winter.

Mel. 21: Gott sei Dank.

338. In der stillen Einsamkeit
Findest du dein Lob bereit;
Großer Gott, erhöre mich:
Meine Seele suchet dich.

2. Unveränderlich bist du,
Nimmer still und doch in Ruh,
Der du Sonn' und Sterne führst
Und des Jahres Lauf regierst.

3. Diese kalte Winterluft
Kräftig in die Herzen ruft:
Sehet, welch ein starker Herr!
Sommer, Winter machet er.

4. Gleich wie Wolle fällt der Schnee
Und bedecket Thal und Höh:
Ruft er aber nur dem Wind,
So zerfließet er geschwind.

5. Reif wie Asche nah und fern
Streuet aus die Hand des Herrn;
Wer kann bleiben vor dem Frost,
Wenn es weht aus Nord und Ost?

6. Alles weiß die Zeit und Uhr,
O Beherrscher der Natur!
Frühling, Sommer, Herbst und Eis
Stehen da auf dein Geheiß.

7. O daß meine Seele dir
Willig folgte für und für!
O daß deine Feuerlieb'
Mich zu dir, Herr Jesu, trieb'!

8. Obschon Alles draußen friert,
Doch mein Herz erwärmet wird:
Preis und Dank ist dir bereit,
Meinem Gott, in Einsamkeit.

4. Bettagslieder.

Mel. 187: Herzlich lieb.

339. Gott, der du unsre Zuflucht bist,
Herr unser Mittler, Jesu Christ,
Geist Gottes, Geist der Gnaden,
Allgütiger, verwirf uns nicht!
Wir kommen vor dein Angesicht,
Mit Sünden schwer beladen.
Nimm von uns, Vater, unsre Schuld,
Du Gott der Gnaden und Geduld!
Erhöre gnädig unser Flehn,
Daß wir dein Heil, Erbarmer, sehn.
Herr unser Gott, verbirg uns nicht
Dein Angesicht
Und geh nicht mit uns ins Gericht!

2. Wir haben unsern Bund entweiht,
Und ob wir's gleich so oft bereut,
Schon wieder dich verlassen.
Doch sieh, wir kehren voller Reu
Zurück zu dir: o laß aufs Neu
Uns deine Rechte fassen!
Sie leit' uns auf den ebnen Pfad,
Den uns dein Wort bezeichnet hat,
Daß Irrthum und Versuchung nie
Uns auf den Pfad des Lasters zieh.
Herr unser Gott, groß von Geduld,
Vor aller Schuld
Behüt' uns deine Vaterhuld!

3. Dein Antlitz leuchte unserm Land;
Laß uns, beschirmt von deiner Hand,
Des Friedens Heil genießen.
Wend' ab von uns der Flammen Wuth
Und die Verwüstung wilder Flut,
Des Krieges Blutvergießen.
Sei rettend mit uns, wenn uns Noth,
Wenn Mangel uns und Krankheit droht,
Und schütz' uns, nicht ihr Raub zu sein.
Laß unser Volk sich deiner freun!

Digitized by Google

Herr unser Gott, das Volk ist dein:
O laß Gedeihn,
Laß Segen unser Volk erfreun!

4. Vereine, was entzweiet ist,
Der du ein Gott der Liebe bist;
Laß Alle friedlich leben.
Den Sinn der Obern lenke du,
Daß jeder treu und freudig thu,
Was Glück und Heil kann geben.
Laß so in Lehr' als Leben rein
Die Diener deines Wortes sein,
Und gieb an deiner Wahrheit Heil
Auch Irrenden und Zweiflern Theil.
Herr unser Gott, mit starker Hand
Im ganzen Land
Beglücke, segne jeden Stand!

5. Vernimm der Leidenden Gebet;
Wer in der Noth um Rettung fleht,
Dem hilf aus seinen Nöthen.
Gieb Kranken Linderung und Ruh;
Die Sterbenden erlöse du,
Erhör' ihr letztes Beten.
Sei aller Unterdrückten Heil,
Der Wittwen und der Waisen Theil;
Sei Aller Schutz, sei Aller Rath;
Führ' Alle auf den rechten Pfad.
Herr unser Gott, durch Freud' und [Leid
Der Pilgerzeit
Führ' uns zu deiner Herrlichkeit!

Mel. 262: In allen meinen Thaten.

340. Herr Zebaoth, erhöre!
Breit deines Namens Ehre
An allen Orten aus.
Behüte alle Stände
Durch deiner Allmacht Hände,
Beschütze Kirch' und Haus.

2. Ach laß dein Wort uns allen
Noch ferner reichlich schallen
Zu unsrer Seelen Nutz.
Bewahr' uns vor den Rotten,
Die deiner Wahrheit spotten;
Beut allen Feinden Trutz.

3. Gieb du getreue Lehrer
Und unverdroßne Hörer,
Die beide Thäter sein.
Auf Pflanzen und Begießen
Laß deinen Segen fließen
Und Früchte dir gedeihn.

4. Sei jedes Hauses Vater,
Sei jeder Eh Berather,
Den Kindern gieb Gedeihn,
Und zeuch die zarte Jugend
Zur Frömmigkeit und Tugend,
Daß sich die Eltern freun.

5. Laß alle, die regieren,
Ihr Amt getreulich führen,
Schaff Jedermann sein Recht,
Daß Fried' und Treu sich küsse
Und vor dir wohnen müsse
Ein fromm und frei Geschlecht.

6. Wend' ab in allen Gnaden
Krieg, Feur und Wasserschaden,
Verleih gesunde Luft;
Laß keine theuren Zeiten
Auf unsre Grenzen schreiten,
Da man nach Brote ruft.

7. Gedenke mit Erbarmen
Der Leidenden und Armen;
Verirrte bring' herein.
Die Wittwen und die Waisen
Wollst du mit Troste speisen,
Wenn sie um Hilfe schrein.

8. Komm als ein Arzt der Kranken,
Und die im Glauben wanken,
Laß nicht zu Grunde gehn.
Die Alten heb' und trage,
Auf daß sie ihre Plage
Geduldig überstehn.

9. Bleib der Verfolgten Stütze,
Die Reisenden beschütze,
Die Sterbenden begleit

Digitized by Google

Mit deinen Engelschaaren,
Daß sie im Frieden fahren
Zu Zions Herrlichkeit.

10. Nun, Herr, du willst erfüllen,
Was wir nach deinem Willen
In Demuth jetzt begehrt.
Wir sprechen nun das Amen
In unsers Jesu Namen:
So ist der Wunsch gewährt.

Psalm 85.
Mel. 172: Nun danket alle Gott.

341. Wie gnädig warst du, Gott,
Vor Alters deinem Lande!
Wie halfst du ihm, wie oft
Zerbrachst du Jakobs Bande
Und schontest deines Volks
Mit väterlicher Huld,
Vergabst die Missethat,
Bedecktest seine Schuld!

2. Dein strenger Zorn erlosch,
Sobald es sich bekehrte
Und folgsam deinem Wort
Dich, Herr, von neuem ehrte.
Die Menschen sündigen:
Du bleibst dir immer gleich,
Gerecht und heilig stets
Und stets an Gnade reich.

3. Hilf, hilf uns, unser Gott!
Laß wegen unsrer Sünden
Kein strenges Strafgericht,
O Vater, uns empfinden!
Wie schrecklich ist dein Zorn!
Ach, soll er ewig glühn?
Und willst du deine Huld
Auf ewig uns entziehn?

4. Wann kehrt dein Trost zurück
Mit deinem reichen Segen,
Daß wir uns wiederum
In dir erfreuen mögen?
O laß uns leben, Gott!
Laß uns dein Antlitz sehn!
Sei gnädig, hilf uns aus!
Hilf, ehe wir vergehn!

5. Jedoch ich hör' uns schon
Den Gott des Trostes trösten.
Heil giebt er seinem Volk
Und Ruhe den Erlösten,
Die er erwählet hat,
Wenn wir nur folgsam sind
Und unsre Seele nicht
Die Sünde lieb gewinnt.

6. Schnell nahet Gottes Heil
Sich seinen frommen Knechten:
Des Höchsten Ehre wohnt
Im Lande der Gerechten;
Barmherzigkeit und Treu
Umfahn sich schwesterlich;
Gerechtigkeit und Fried
Umfahn und küssen sich.

7. Der Glaube kommt zurück
Und blüht auf Erden wieder;
Die Gnade sieht mit Lust
Von ihrem Himmel nieder
Und segnet Gottes Volk,
Das, seinem Dienst geweiht,
Thut, was ihm wohl gefällt,
Und seines Heils sich freut.

8. Der Herr begnadigt uns:
Das Land bringt seine Früchte,
Und seine Huld geht her
Vor seinem Angesichte,
Verbreitet Glück und Heil
Auf Gottes Eigenthum,
Und unser Herz frohlockt
Und bringt ihm Ehr' und Ruhm.

Digitized by Google

5. Vaterland und Obrigkeit.

Mel. 28: Dieß ist der Tag.

342. Erhalt uns, Herr der Herrlichkeit,
Erhalt uns unsre Obrigkeit,
Die deine treue Vaterhand
Gesetzet hat in diesen Stand.

2. Dein guter Geist sie leit' und führ
Und segn' ihr Walten für und für,
Daß sie voll Weisheit und Verstand
Regiere christlich Leut' und Land.

3. Damit wir führen unter ihr
Ein still, geruhig Leben hier
Und einst mit ihr, du höchster Hort,
Bestehen wohl im Himmel dort.

Mel. 179: Wenn ich, o Schöpfer.

343. Erhalt uns, Herr, die Obrigkeit,
Die du uns gabst auf Erden
Mit Wohlstand und mit Sicherheit
Durch sie beglückt zu werden.
Verleih ihr Weisheit, Lust und Kraft,
Was wahres Wohl dem Lande schafft,
Mit Sorgfalt wahrzunehmen.

2. Gieb, daß sie gleichgesinnet dir
Uns väterlich regiere,
Daß jeder Bürger unter ihr
Ein ruhig Leben führe.
Laß sie der Unschuld Zuflucht sein
Und jeden Redlichen erfreun,
Dem Unrecht kräftig steuern.

3. Laß uns, von ihrem Schutz bewacht,
Des Friedens Glück genießen
Und ruhig unter ihrer Macht
Das Leben uns verfließen.
Hilf, daß wir in Gottseligkeit
Dir dienen und schon in der Zeit
Die Frucht davon empfinden.

4. Beschirme sie durch deinen Schutz,
Daß, die ihr Uebles gönnen,
Mit ihrer List und ihrem Trutz
Ihr niemals schaden können.
Nie fehle einer guten That,
Die sie mit dir begonnen hat,
Dein segnendes Gedeihen.

5. Gieb denen Eifer, Fleiß und Treu,
Die ihr sind untergeben,
Daß Jedermann beflissen sei
Nach seiner Pflicht zu leben.
Erleichtre ihr des Amtes Müh,
Mit deinem Segen kröne sie
Und sei ihr Lohn auf ewig.

6. Laß sie mit uns vereinet sein
In deiner Furcht zu leben
Und vor der Rechenschaft sich scheun,
Die sie dir einst muß geben,
Daß so vor deiner Majestät,
Die über alle Hoheit geht,
Regent und Volk sich beuge.

6. Predigtamt.

Mel. 10: Liebster Jesu, wir sind hier.

344. Herr, hier stehet unser Hirt
Um sein Amt nun anzutreten,
Der uns künftig weiden wird.
Höre sein und unser Beten,
Sein Gebet uns recht zu lehren,
Unser Flehn ihn recht zu hören.

2. Gieb ihm Kraft nach seinem Flehn
Das Verwundete zu heilen,
Den Verirrten nachzugehn,
Den Betrübten zuzueilen,
Frevler heilsam zu erschrecken
Und die Trägen zu erwecken.

3. Send den Geist von deinem Thron
Uns durch ihn zu unterweisen,
Daß wir dich und deinen Sohn
Stets durch Lehr' und Leben preisen.

Digitized by Google

Laß uns so im Glauben leben,
Daß wir dir uns ganz ergeben.

4. Ruf ihm zu: So hab nun Acht
Auf dich selbst und auf die Heerde!
Daß, wenn er für Andre wacht,
Er nicht selbst verwerflich werde,
Daß er nicht die Frucht der Lehre
Durch den Wandel selbst zerstöre.

5. Legt er seinen Hirtenstab
Nach vollbrachter Arbeit nieder,
Legt er endlich in das Grab
Lebenssatt die müden Glieder,
Herr, so gieb ihm dort zum Lohne
Die verheißne Gnadenkrone!

Mel. 1: Beschwertes Herz.

345. Umgürte die, o Gott, mit Kräften
In ihrem heil'gen Amt und Stand,
Die zu des Predigtamts Geschäften
Dein gnadenvoller Ruf gesandt!
Erneure, die du, Herr, bekehret;
Hilf ihnen selbst: dann wird allein
Ihr Amt an uns gesegnet sein;
Lehr du sie: dann sind sie gelehret.

2. Dein Wort laß einem Strome gleichen,
Der mächtig durch die Länder fleußt,
Dem alle Felsen müssen weichen,
Der alle Dämme niederreißt,
Der Alles reinigt, labt und bessert,
Der alle harten Felder zwingt,
Der in die tiefsten Risse dringt
Und alle dürren Gründe wässert.

3. Gieb unsern Lehrern Geistes waffen
Der Feinde Grimm zu widerstehn,
Daß sie beim Bitten und Bestrafen
Auf Menschenfurcht und Gunst nicht sehn.
Gieb, wenn sie lehren, Ueberzeugung;
Gieb, wenn sie trösten, Kraft und Licht
Und felsenfeste Zuversicht;
Gieb, wenn sie warnen, tiefe Beugung.

4. Gieb, daß von deiner ganzen Heerde,
So du den Hirten anvertraut,
Kein Einziges verloren werde
Noch bleibe blind und unerbaut.
Hilf unsern Lehrern heilig wandeln,
Mach sie zum guten Kampf bereit,
Laß sie mit Treu und Tapferkeit
In Demuth und in Sanftmuth handeln.

5. Laß auf ihr Pflanzen, Säen, Bauen
Des Geistes Kraft von oben her
Zum reichlichsten Gedeihen thauen;
Bau selbst dein Reich je mehr und mehr,
Und laß in neugepflügter Erden,
Damit sie auf den Erndtetag
Frucht hundertfältig bringen mag,
Dein Wort zur Saat des Lebens werden!

7. Ehe und Hausstand.

Mel. 68: Wenn mich mein' Sünden.

346. Gott wolle Gnad' und Segen
Nach Geist und Seel' und Leib
Zu allen Zeiten legen
Auf Ehemann und Weib
Und ihnen das gewähren,
Was sie zum Heil begehren
Für Zeit und Ewigkeit.

2. Gott wende Neid und Trennen
Von ihnen gnädig ab
Und lasse sie erkennen,
Eins sei des Andern Gab,

Daß sie sich auf der Erden
Recht zu Gehilfen werden
Bis in das kühle Grab.

3. Ja, Herr, zu deinen Ehren
Laß keusche Lieb' und Treu
In ihnen sich vermehren,
Und mach sie täglich neu
Ein Herz und Eine Seele,
Daß ihnen nimmer fehle,
Was sie in dir erfreu.

4. Laß sie dein Wort erfüllen;
Mach sie als dein Geschlecht
Frei von dem Eigenwillen,
Fromm, friedsam und gerecht,
Daß sie sich stets erzeigen,
Im Reden und im Schweigen,
Als Gottes Magd und Knecht.

5. Mach sie bei dem vergnüget,
Was du beschweret hast,
Wie deine Hand es füget,
Und jedes Tages Last
Hilf ihnen willig leiden
Und Ungeduld vermeiden;
Sei ihre Ruh und Rast!

Mel. 167: Allein Gott in der Höh.

347. Herr Gott, der du den Ehe-
Hast selber eingesetzet [stand
Und dein Geschöpf durch dieses Band
Erhalten und ergötzet,
Laß doch durch deinen Gnadenschein
Ihn alle Zeit voll Segen sein
Bei allen Eheleuten.

2. Die Seelen laß in Lieb' und
Getreu beisammen stehen [Leid
Und in der wahren Frömmigkeit
Auf deinen Wegen gehen.
Wohl dem, der dich vor Augen hat!
In Allem wird ihm Rath und That
Nach Wunsche glücklich fallen.

3. Laß auch dabei Beruf und Stand
Sich deiner Güte freuen
Und durch die reiche Segenshand
Die Arbeit wohl gedeihen:
So fehlet unsrer Nahrung nichts,
Ob wir im Schweiß des Angesichts
Das Brot gleich müssen essen.

4. Ach, wenn du jemand segnen
So kann es niemand wehren: [willt,
Der Oelkrug, welchen du gefüllt,
Ist niemals auszuleeren;
Aus Mangel machst du Ueberfluß,
Und sprichst du nur ein Wort, so muß
Auch Wein aus Wasser werden.

5. Dringt auch das liebe Kreuz her-
So darf man nicht verzagen: [ein,
Es muß ja wohl ein Wechsel sein
Von gut- und bösen Tagen;
Du hast ja schon den Trost gesetzt,
Daß alle Dinge doch zuletzt
Zu unserm Besten dienen.

6. Das Brot des Lebens wirst du
Im Himmel endlich schenken, [uns
Die Quelle deines Freudenbrunns
Wird uns da ewig tränken,
So daß uns hier und dort nichts fehlt:
Denn wir sind hier und dort vermählt
Dem Bräut'gam unsrer Seelen.

Mel. 26: Wie soll ich dich empfangen.

348. O wesentliche Liebe,
Du Quell der Heiligkeit,
Du hast durch reine Triebe
Den Ehstand eingeweiht;
Beim ersten Hochzeitfeste
Hast du die Braut geführt
Und auf das allerbeste
Mit deinem Bild geziert.

2. Du wollst auch diesen Zweien,
Die deine Hand vereint,
Den Ehstand benedeien,
Holdsel'ger Menschenfreund!

Digitized by Google

Wohn du auch ihrem Feste
Wie dort in Kana bei,
Daß sie und ihre Gäste
Dein Segenswort erfreu.

3. Leg deines Wortes Samen
In ihre Seel' hinein,
Daß sie in deinem Namen
Fruchtbare Pflanzen sein;
Laß auch aus ihnen sprießen
Gewächse dir zum Ruhm,
Die ewig stehen müssen
In deinem Heiligthum.

4. Herr, kehr mit deinem Reiche
In ihren Ehstand ein;
Daß nicht die Liebe weiche,
Sollst du die Liebe sein.
Die beste Hochzeitgabe
Sei du, dein Fried' und Geist,
Bis daß der Leib zum Grabe,
Die Seel zum Himmel reist.

Mel. 243: Wie schön leuchtet.

349. Wie schön ists doch, Herr Jesu Christ,
Im Stande, da dein Segen ist,
Im Stande heil'ger Ehe!
Wie steigt und neigt sich deine Gab
Und alles Gut so mild' herab
Aus deiner heil'gen Höhe,
Wenn sich
An dich
Fleißig halten Jung' und Alten, die im Orden
Eines Lebens einig worden.

2. Wenn Mann und Weib sich wohl verstehn
Und unverrückt zusammengehn
Im Bunde reiner Treue,
Da geht das Glück in vollem Lauf,
Da sieht man, wie der Engel Hauf
Im Himmel selbst sich freue.
Kein Sturm,
Kein Wurm
Kann zerschlagen, kann zernagen, was Gott giebet
Dem Paar, das in ihm sich liebet.

3. Der Mann wird einem Baume gleich,
An Aesten schön, an Zweigen reich;
Das Weib gleicht einem Reben,
Der seine Träublein trägt und nährt
Und sich je mehr und mehr vermehrt
Mit Früchten, die da leben.
Wohl dir,
O Zier, [renkrone!
Manneswonne, Hausessonne, Ehe-
Gott denkt dein bei seinem Throne.

4. Sei gutes Muths! nicht Menschenhand
Hat aufgerichtet solchen Stand:
Es ist ein höh'rer Vater;
Der hat uns je und je geliebt
Und bleibt, wenn unsre Sorg' uns trübt,
Der beste Freund und Rather. [denken,
Anfang,
Ausgang [denken,
Aller Sachen, die zu machen wir ge-
Wird er wohl und weislich lenken.

5. Zwar bleibts nicht aus, es kommt ja wohl
Ein Stündlein, da man leidensvoll
Die Thränen lässet fließen:
Doch wer sich still und in Geduld
Ergiebt, deß Leid wird Gottes Huld
In großen Freuden schließen.
Zage,
Trage [behende
Nur ein wenig: unser König wird
Machen, daß die Angst sich wende.

6. Wohl denn, mein König, nah' herzu!
Gieb Rath in Kreuz, in Nöthen Ruh,

Digitized by Google

In Aengsten Trost und Freude!
Deß sollst du haben Ruhm und Preis:
Wir wollen singen bester Weis
Und danken alle beide,
Bis wir
Bei dir, [Namen
Deinen Willen zu erfüllen, deinen
Ewig loben werden. Amen.

Mel. 193: Ach wann wird kommen.

350. Wohl einem Haus, da Jesus
Allein das All in Allem ist! [Christ
Ja, wenn er nicht darinnen wär,
Wie elend wärs, wie arm und leer!

2. Wohl ihm, wenn Mann und
Weib und Kind
Im rechten Glauben einig sind
Zu dienen ihrem Herrn und Gott
Nach seinem Willen und Gebot!

3. Wohl, wenn ein solches Haus
der Welt
Ein Vorbild vor die Augen stellt,
Daß ohne Gottesdienst im Geist
Das äußre Werk nichts ist noch heißt!

4. Wohl, wenn das Räuchwerk im
Beständig in die Höhe geht [Gebet
Und man nichts treibet fort und fort
Als Gottes Werk und Gottes Wort!

5. Wohl, wenn im äußerlichen
Stand
Mit fleißiger, getreuer Hand
Ein Jegliches nach seiner Art
Im Glauben seine Pflicht bewahrt!

6. Wohl, wenn die Eltern gläu-
big sind
Und wenn sie Kind und Hausgesind
Versäumen nicht am ew'gen Glück,
Daß ihrer keines bleib zurück!

7. Wohl solchem Haus! denn es
gedeiht;
Die Eltern werden hoch erfreut,
Und ihren Kindern sieht mans an,
Wie Gott die Seinen segnen kann.

8. So mach' ich denn zu dieser Stund
Sammt meinem Hause diesen Bund:
Wich' alles Volk auch von ihm fern,
Ich und mein Haus stehn bei dem
Herrn.

8. Jugend und Schule.

Mel. 171: Lobe den Herren.

351. Blühende Jugend, du Hoff-
nung der künftigen Zeiten,
Höre doch einmal und laß dich in Lie-
be bedeuten:
Folge der Hand,
Die sich oft zu dir gewandt
Dein Herz zu Jesu zu leiten!

2. Weihe die schöne, die muntre,
lebendige Blüte,
Weihe die Kräfte der Jugend mit fro-
hem Gemüthe
Jesu, dem Freund,
Der es am redlichsten meint,
Dem großen König der Güte!

3. Liebevoll suchet der Hirte sich
Lämmer auf Erden:
Jugend, du sollst ihm zur Lust und
zur Freude noch werden;
Komm doch heran
Segen und Heil zu empfahn!
Werde der Schmuck seiner Heerden!

4. Jesu sich freuen, erst das ist für
Freude zu achten;
Kindlichen Sinnes die ewige Liebe
Das ist genug: [betrachten,
Aber der Lüste Betrug
Lässet die Seele verschmachten.

5. Bäume der Jugend, erfüllet
mit heiligen Säften,

Digitized by Google

Wachsen an Weisheit, an Gnade und seligen Kräften;
Wenige Zeit
Macht schon dem Herrn sie bereit
Zu seines Reiches Geschäften.
6. Gott und dem Heiland zum Werkzeug der Ehre gereichen,
Das ist mit irdischer Herrlichkeit nicht zu vergleichen.
Jugend, ach, du
Bist ihm die nächste dazu:
Laß nur die Zeit nicht verstreichen!
7. Gnade bei Menschen kann niemand gesegneter finden,
Als wer von Jugend auf alle Begierde der Sünden
Flieht und verflucht
Und bei dem Heiland sich sucht
Freuden, die nimmer verschwinden.
8. Denk, welche Freude und Ehre wird dem widerfahren,
Der sich von Kind auf und schon in den frühesten Jahren
Jesu vertraut,
Und der auf Jesum nur baut
Noch in ergrauenden Haaren.
9. Wahrlich, da folget ein sanftes und frohes Verscheiden:
Wer seinen Hirten und Heiland in Freuden und Leiden
Lange schon kennt,
Ewig von ihm ungetrennt,
Wird er in Frieden sich weiden.

Mel. 266: Seele, sei zufrieden.

352. Schöpfer meines Lebens,
Laß mich nicht vergebens
Auf der Erde sein!
Gieße deine Liebe,
Deines Geistes Triebe
In mein Herz hinein,
Daß dein Bild, so rein und mild,
Schöner stets bei deiner Pflege
An mir leuchten möge.
2. Einmal nur erblühet,
Ach, und bald entfliehet
Meine Frühlingszeit.
Sorglos sie verträumen
Und dein Heil versäumen
Bringt viel bittres Leid.
Wirst du nicht mein Lebenslicht,
Werd' ich dir nicht neu geboren,
Ist sie mir verloren.
3. Dir allein zu leben
Und mit dir zu streben
Nach der Heiligung,
Thorheit zu verlassen,
Sündenlust zu hassen
Bin ich nie zu jung.
Mache dieß mir recht gewiß,
Eh ich um verlorne Tage
Einst vergeblich klage!
4. Dort in deinen Höhen
Werden viele stehen,
Schön wie Himmelsglanz,
Die hier Kinder waren
Und in frühen Jahren
Dir sich weihten ganz:
Drum sind sie nun auch so früh
Zu der Schaar der sel'gen Frommen
Und zu dir gekommen.
5. Jesu, Freund der Sünder,
Der auch für die Kinder
Einst auf Erden kam,
O wie sanft und stille
War dein Herz und Wille,
Allem Bösen gram!
Herr, auch wir, wir sollen dir
Nach Gedanken und Gebärden
Gleichgestaltet werden.
6. Selig, wer dich liebet!
Selig, wer sich übet

Digitized by Google

Gottes Kind zu sein!
Diese heil'gen Triebe
Gieß durch deine Liebe
Unsern Herzen ein,
Daß dein Bild, so rein und mild,
Dort im schönen Himmelssaale
Ewig an uns strale!

Mel. 8: Herr Jesu Christ, dich.

353. Sei hochgelobt, Herr Jesu Christ,
Daß du der Kinder Heiland bist,
Und daß die kleine Lämmerschaar
Dir, König, nicht verächtlich war.

2. Gelobet sei des Vaters Rath
Für seiner Liebe Wunderthat:
Sein ew'ger Sohn wird arm und klein,
Daß Kinder können selig sein.

3. Gelobet sei der heil'ge Geist,
Der jedes Lamm zum Hirten weist,
Der Kindern zu erkennen giebt,
Wie brünstig sie der Heiland liebt.

4. Er macht durch seinen Gnadenzug
Ein kleines Kind zum Glauben klug:
Dann lernts mit Freuden das verstehn,
Was weise Männer oft nicht sehn.

5. „Laßt doch die Kindlein her zu mir!“ hier;
So riefst du, Herr. „Drum bin ich
Für sie gehört mein ganzes Reich:
Drum ward ich selbst den Kindern gleich.“

6. Wenn diese Welt ein Kind verachtt,
So sind doch Kinder deine Macht,
Und auch was noch unmündig heißt,
Dient oft zum Werkzeug deinem Geist.

7. Ach lehre unsre Kinderschaar,
Daß sie zusammen immerdar
Mit Herz und Lippen dich erhöhn:
So wird des Satans Reich vergehn.

8. Sei hochgelobt, Herr Jesu Christ,
Daß du der Kinder Heiland bist,
Und daß du, hocherhabner Fürst,
Der Kinder Heiland bleiben wirst.

Mel. 293: Schaffi mit Ernst.

354. Sorge, Herr, für unsre Kinder,
Sorge für ihr wahres Heil!
Sind sie gleich vor dir nur Sünder,
Haben sie an dir doch Theil.
Sie sind in der Taufe schon
Dir geweiht und deinem Sohn:
Darum leite deine Gnade
Sie auf ihrem Lebenspfade.

2. Der du sie bisher erhalten
Bei so manchem Unglücksfall,
Wolleſt über ihnen walten
Immerdar und überall.
Bricht Gefahr für sie herein,
Wollst du ihr Beschützer sein;
Wenn in Noth sie zu dir flehen,
Laß sie deine Hilfe sehen.

3. Dringt auf sie von allen Seiten
Der Verführer Schaar heran,
Laß doch ihren Fuß nicht gleiten,
Halte sie auf rechter Bahn.
Regt in ihrer eignen Brust
Sich mit Macht die böse Lust,
Gieb dann, daß sie muthig kämpfen
Und den Reiz der Sünde dämpfen.

4. Herr, erhalte deinem Reiche
Unsre Kinder stets getreu.
O daß keines von dir weiche
Und dereinst verloren sei!
Weck' in ihnen frommen Sinn;
Lenk' ihr Streben darauf hin,
Dir sich gänzlich zu ergeben
Und zur Ehre dir zu leben.

5. Schenke mir die Himmelsfreude,
Daß ich einst am jüngsten Tag

Digitized by Google

Nach so manchem Kampf und Leide
Mit Frohlocken sprechen mag:
Liebster Vater, siehe hier
Meine Kinder all mit mir!
Ihrer keines ist verloren,
Alle für dein Reich erkoren.

9. Geburtstagslieder.

Mel. 65: O Welt, sieh hier.

355. Dir dank' ich für mein Leben,
Gott, der du mirs gegeben;
Ich danke dir dafür.
Du hast, durch Huld bewogen,
Mich aus dem Nichts gezogen:
Durch deine Güte bin ich hier.

2. Du, Herr, hast mich bereitet,
Mich väterlich geleitet
Bis diesen Augenblick.
Du gabst mir frohe Tage,
Und selbst der Leiden Plage
Verwandeltest du mir in Glück.

3. Ich bin, Herr aller Dinge,
Der Treu viel zu geringe,
Mit der du mich bewacht.
Damit ich Staub und Erde
Auf ewig glücklich werde,
Hast du schon ewig mein gedacht.

4. Du hörtest schon mein Sehnen
Und zähltest meine Thränen,
Eh ich bereitet war.
Eh ich zu sein begonnte
Und zu dir rufen konnte,
Da wogst du schon mein Theil mir dar.

5. Du läßt mich Gnade finden
Und sahst doch meine Sünden
Vorher von Ewigkeit.
O Höchster, welch Erbarmen!
Du sorgest für mich Armen
Und bist ein Vater, der verzeiht.

6. Für alle deine Treue,
Für das, deß ich mich freue,
Lobsinget dir mein Geist.
Es ist dein größt Geschenke,
Daß ich durch ihn dich denke;
Dein ists, daß er dich Vater heißt.

7. Daß du mein Leben fristest
Und mich mit Kraft ausrüstest,
Dieß, Vater, dank' ich dir.
Daß du mich liebreich führest,
Mit deinem Geist regierest,
Dieß alles, Vater, dank' ich dir.

8. Was mir in diesem Leben
Noch nützt, wirst du mir geben;
Du giebst's: ich hoff' auf dich.
Dir, Vater, dir befehle
Ich meinen Leib und Seele.
Herr, segne und behüte mich!

Mel. 178: Sollt' ich meinem Gott.

356. Unveränderliche Liebe,
Brunn, den lauter Gnade füllt,
Der mit ungehemmtem Triebe
Ueberfluß und Segen quillt,
Sieh, mein dankbares Gemüthe
Schwingt durch deinen Gnadenzug
Sich mit einem schnellen Flug
In den Reichthum deiner Güte.
Liebe, wie vergelt' ich dir,
Was du Guts gethan an mir?

2. Dieser Tag, der mir die Pforten
Dieses Lebens aufgethan,
Treibet mich mit holden Worten,
Liebe, dich zu loben an.
Er erscheinet als ein Zeuge,
Der mir zu Gemüthe führt,
Was mein Herz empfindlich rührt,
Und erlaubt nicht, daß ich schweige.
Liebe, wie vergelt' ich dir,
Was du Guts gethan an mir?

Digitized by Google

3. Liebreich hast du durch die Taufe
Mich als Kind genommen an.
In dem ganzen Lebenslaufe
Hast du mir nur Guts gethan.
Deine Hand war statt mit Blitzen
Stets mit Segen angefüllt;
Unter deiner Langmuth Schild
Konnt' ich frei und sicher sitzen.
Liebe, wie vergelt' ich dir,
Was du Guts gethan an mir?

4. Alle deine treuen Sorgen
Zielten auf mein Wohlergehn:
Daher hab' ich jeden Morgen
Deine Güte neu gesehn,
Ströme der Begnadigungen
Sind von meiner Kindheit auf
Mit unausgesetztem Lauf
In mein Innerstes gedrungen.
Liebe, wie vergelt' ich dir,
Was du Guts gethan an mir?

5. O wie ist mein kurzes Leben
Deiner Wunder doch so voll!
Könnt' ich sie doch recht erheben,
Wie du willst und wie ich soll!
Doch mein Auge wird geblendet
Durch dein überschwänglich Licht;
Meine Zunge zählet nicht,
Was du mir hast zugewendet.
Liebe, wie vergelt' ich dir,
Was du Guts gethan an mir?

6. Nimm zu deinem Eigenthume
Leib und Seel' und Alles hin!
Fortan leb' ich dir zum Ruhme,
Weil ich mein nicht ferner bin.
Ich entsage Welt und Sünden,
Ja der allerliebsten Lust:
Laß an deiner Vaterbrust
Mich die wahre Ruhe finden!
Liebe, nimm dieß Opfer an,
Weil ich sonst nichts geben kann!

10. Reiselied.

Mel. 262: In allen meinen Thaten.

357. Ich zieh' in ferne Lande
Zu nützen einem Stande,
Zu dem mich Gott bestellt:
Sein Segen wird mich lassen,
Was gut und recht ist, fassen,
Zu dienen seiner Welt.

2. Gott wird zu diesen Reisen
Gewünschten Fortgang weisen,
Wohl helfen hin und her,
Gesundheit, Heil und Leben,
Zeit, Wind und Wetter geben,
Und Alles nach Begehr.

3. Sein Engel, der getreue,
Macht meine Feinde scheue,
Tritt zwischen mich und sie.
Durch seinen Schutz, den frommen,
Bin ich so weit nun kommen
Und weiß doch fast nicht, wie.

4. Leg' ich mich späte nieder,
Erwach' ich frühe wieder,
Lieg' oder zieh' ich fort,
In Schwachheit und in Banden,
Und was mir stößt zu Handen,
So tröstet mich sein Wort.

5. Hat er es denn beschlossen,
So will ich unverdrossen
An mein Verhängniß gehn.
Kein Unfall unter allen
Wird je zu hart mir fallen:
Ich will ihn überstehn.

6. Ihm hab' ich mich ergeben,
Zu sterben und zu leben,
Sobald er mir gebeut,
Es sei heut oder morgen;
Dafür lass' ich ihn sorgen:
Er weiß die rechte Zeit.

7. Gefällt es seiner Güte,

Digitized by Google

Nicht was Vergeblichs zu,
So werd' ich Gott noch preisen
Mit manchen schönen Weisen
Daheim in meiner Ruh.

8. Indeß wird er den Meinen
Mit Segen auch erscheinen,
Ihr Schutz wie meiner sein,
Wird beiderseits gewähren,
Was unser Wunsch und Zähren
Ihn bitten überein.

9. So sei nun, Seele, seine
Und traue dem alleine,
Der dich erschaffen hat:
Es gehe, wie es gehe,
Dein Vater in der Höhe
Weiß allen Sachen Rath.

11. Krankheit.

[Mel. 94: Jesus Christus herrscht.

358. Endlich bricht der heiße Tiegel,
Und der Glaub' empfängt sein Siegel,
Gleich dem Gold', im Feur bewährt:
Zu des Himmels höchsten Freuden
Werden nur durch tiefe Leiden
Gottes Lieblinge verklärt.

2. Unter Leiden prägt der Meister
In die Seelen, in die Geister
Sein allgeltend Bildniß ein.
Wie er dieses Leibes Töpfer,
Will er auch des künft'gen Schöpfer
Auf dem Weg der Leiden sein.

3. Leiden bringt empörte Glieder
Endlich zum Gehorsam wieder,
Macht sie Christo unterthan,
Daß er die gebrochnen Kräfte
Zu dem Heiligungsgeschäfte
Sanft und still erneuern kann.

4. Leiden sammelt unsre Sinne,
Daß die Seele nicht zerrinne
In den Bildern dieser Welt,
Ist wie eine Engelwache,
Die im innersten Gemache
Des Gemüthes Ordnung hält.

5. Leiden stimmt des Herzens Saiten
Für den Psalm der Ewigkeiten,
Lehrt mit Sehnsucht dorthin sehn,
Wo die sel'gen Palmenträger
Mit dem Chor der Harfenschläger
Preisend vor dem Throne stehn.

6. Leiden fördert unsre Schritte;
Leiden weiht die Leibeshütte
Zu dem Schlaf in kühler Gruft;
Es gleicht einem frohen Boten
Jenes Frühlings, der die Todten
Zum Empfang des Lebens ruft.

7. Leiden macht im Glauben gründlich,
Macht gebeugt, barmherzig, kindlich:
Leiden, wer ist deiner werth?
Hier heißt man dich eine Bürde:
Droben bist du eine Würde,
Die nicht Jedem widerfährt.

8. Brüder, solche Leidensgnade
Wird in mannigfachem Grade
Jesu Jüngern kund gemacht,
Wenn sie mancher Schmerz durchwühlet,
Wenn sie manchen Tod gefühlet,
Nächte seufzend durchgewacht.

9. Wenn auch die gesunden Kräfte
Zu des guten Herrn Geschäfte
Wurden willig sonst geweiht,
O so ists für sie kein Schade,
Daß sie ihres Führers Gnade
Läutert in der Prüfungszeit.

10. Im Gefühl der tiefsten Schmerzen
Dringt das Herz zu seinem Herzen

Digitized by Google

Immer liebender hinan,
Und um Eins nur fleht es sehnlich:
Mache deinem Tod mich ähnlich,
Daß ich mit dir leben kann!

11. Endlich mit der Seufzer Fülle
Bricht der Geist durch jede Hülle,
Und der Vorhang reißt entzwei.
Wer ermisset dann hienieden,
Welch ein Meer voll Gottesfrieden
Droben ihm bereitet sei?

12. Nun ist er bei jenen Schaaren,
Die zu Jesu heimgefahren,
Die sein ew'ges Licht umfließt.
Alle, die uns droben kennen,
Die uns Brüder, Schwestern nennen,
Sein durch ihn von uns gegrüßt!

13. Jesu, laß zu jenen Höhen
Heller stets hinauf uns sehen,
Bis die letzte Stunde schlägt,
Da auch uns nach treuem Ringen
Heim zu dir auf lichten Schwingen
Eine Schaar der Engel trägt!

359.

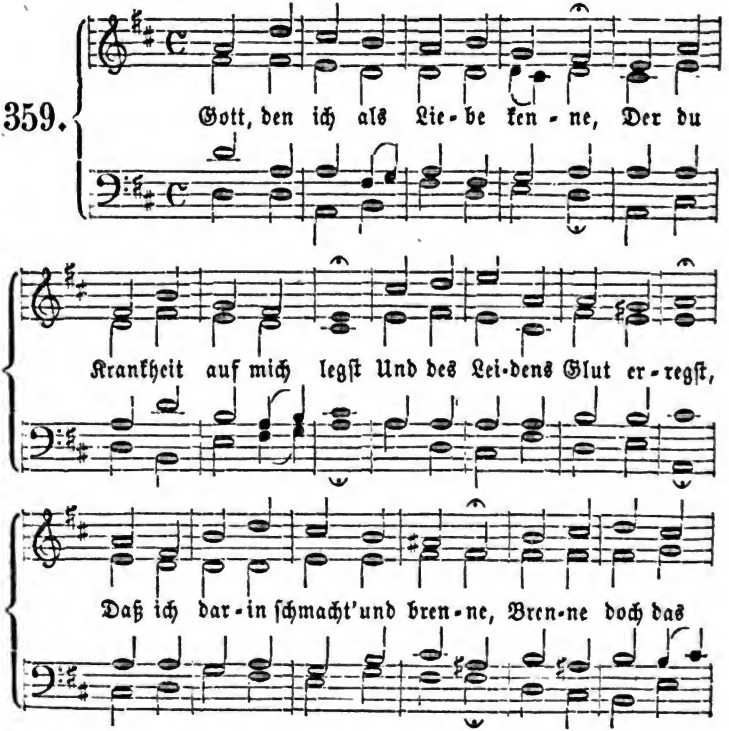

Digitized by Google

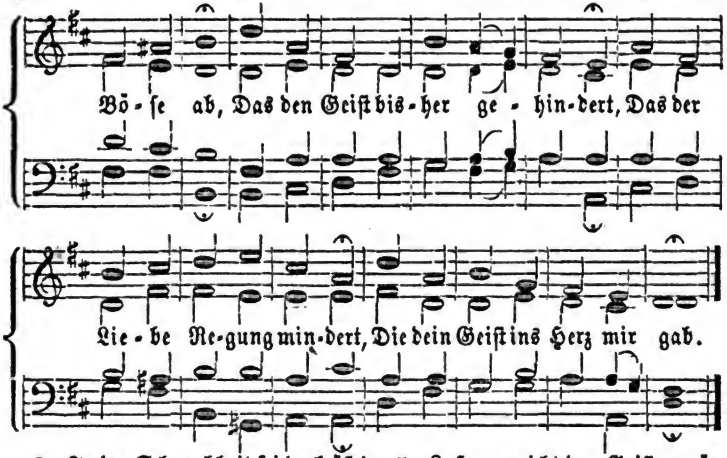

2. In der Schwachheit sei du kräftig,
In den Schmerzen sei du süß;
Schaffe, daß ich dich genieß,
Wenn die Krankheit streng' und heftig:
Denn was jetzt mir Schmerz erregt,
Was mir Fleisch und Mark verzehret,
Was den Körper jetzt beschweret,
Hast du liebend auferlegt.

3. Leiden ist jetzt mein Geschäfte;
Andres kann ich jetzt nicht thun
Als nur in dem Leiden ruhn:
Leiden müssen meine Kräfte.
Leiden ist jetzt mein Gewinst;
Das ist jetzt des Vaters Wille,
Den verehr' ich sanft und stille:
Leiden ist mein Gottesdienst.

4. Gott, ich nehm's aus deinen Händen
Als ein Liebeszeichen an:
Denn in solcher Leidensbahn
Willst du meinen Geist vollenden.
Auch die Labung, die man mir
Zu des Leibes Stärkung giebet,
Kommt von dir, der mich geliebet:
Alles kommt, mein Gott, von dir.

5. Laß nur nicht den Geist ermüden
Bei des Leibes Mattigkeit,
Daß er sich zu aller Zeit
In dich senk' in Lieb' und Frieden.
Laß des Leibes Angst und Schmerz
Nicht der Seelen Auffahrt hindern
Und die Ruhe in dir mindern:
Unterstütze du das Herz.

6. Hilf mir, daß ich ganz bescheiden,
Ganz in Ruh, mit Freundlichkeit,
Sanft und mit Zufriedenheit
Mög' auf meinem Bette leiden:
Denn wer hier am Fleische leidt,
Wird errettet von den Sünden,
Die uns wider dich entzünden,
Und an seinem Geist erneut.

7. Dir empfehl' ich nun mein Leben
Und dem Kreuze meinen Leib.
Gieb, daß ich mit Freuden bleib
An dich völlig übergeben.
Dann so weiß ich festiglich,
Ich mag leben oder sterben,
Nimmermehr kann ich verderben:
Deine Liebe reinigt mich.

Digitized by Google

Mel. 59: Jesu, meiner Seele Licht.

360. Herr, ein ganzer Leidenstag
Ist nun überwunden.
Ach, wie viel der Mensch vermag,
Das hab' ich empfunden.
Wie gebrechlich ist die Kraft,
Wie verzagt der Glaube!
Wenn der Herr nicht Hilfe schafft,
Liegen wir im Staube.

2. Ach wie könnt' ich diese Nacht
Ohne dich bestehen?
Ohne deine Huld und Macht
Müßt' ich ganz vergehen.
Trübe fällt der Abend ein,
Stille wirds auf Erden:
Doch in diesem Kämmerlein
Wirds so still nicht werden.

3. Jedes Auge thut sich zu,
Alles sucht den Schlummer:
Doch hier ist noch keine Ruh;
Denn es wacht der Kummer.
O so komm und bleibe hier
Bei dem armen Kranken;
Liebster Jesu, schenke mir
Tröstliche Gedanken!

4. Zeuch empor das matte Herz
Aus der finstern Höhle.
Salbe diesen Leib voll Schmerz
Mit dem Lebensöle.
Herr, du kannst die Furcht und Pein
In der Seele stillen.
Laß mich ganz ergeben sein
In des Vaters Willen.

5. Wenn ich diese ganze Nacht
Wachen muß und weinen,
Herr, du bists, der bei mir wacht;
Du wirst mir erscheinen.
Du wirst in der Dunkelheit
Freundlich mit mir sprechen,
Sollte gleich vor Traurigkeit
Mir das Wort gebrechen.

6. Wo ich auch gebettet bin,
Lieg' ich dir in Händen;
Wo mein Auge siehet hin,
Wirds zu dir sich wenden.
Mein Gebet bestärke du,
Laß es nicht ermatten;
Laß mich finden sanfte Ruh
Unter deinem Schatten!

Mel. 65: O Welt, sieh hier.

361. Ich hab' in guten Stunden
Des Lebens Glück empfunden
Und Freuden ohne Zahl:
So will ich denn gelassen
Mich auch im Leiden fassen;
Welch Leben hat nicht seine Qual?

2. Ja, Herr, ich bin ein Sünder,
Und stets strafst du gelinder,
Als es der Mensch verdient.
Will ich, beschwert mit Schulden,
Kein zeitlich Weh erdulden,
Das doch zu meinem Besten dient?

3. Dir will ich mich ergeben,
Nicht meine Ruh, mein Leben
Mehr lieben als den Herrn.
Dir, Gott, will ich vertrauen
Und nicht auf Menschen bauen:
Du hilfst und du errettest gern.

4. Laß du mich Gnade finden,
Mich alle meine Sünden
Erkennen und bereun.
Jetzt hat mein Geist noch Kräfte:
Sein Heil laß mein Geschäfte,
Dein Wort mir Trost und Leben sein.

5. Wenn ich in Christo sterbe,
Bin ich des Himmels Erbe:
Was schreckt mich Grab und Tod?
Auch auf des Todes Pfade
Vertrau' ich deiner Gnade:
Du, Herr, bist bei mir in der Noth.

6. Ich will dem Kummer wehren,

Digitized by Google

Gott durch Geduld verehren,
Im Glauben zu ihm flehn;
Ich will den Tod bedenken.
Der Herr wird Alles lenken,
Und was mir gut ist, wird geschehn.

Mel. 273: Was mein Gott will.

362. Sei mir gegrüßt, du Himmels-[licht,
Du schöne Morgensonne!
Wie bist du meinem Angesicht
So lieblich und voll Wonne!
Du führst mich aus der Dunkelheit,
Aus Angst und Todesgrauen;
Du lässest mich die Freundlichkeit
Des großen Gottes schauen.

2. Mein Gott und Herr, ich danke dir,
Daß du mich hast bewahret
Und unter großen Schmerzen hier
Mein Leben noch gesparet.
Dein Odem giebt den Müden Kraft,
Dein Geist erquickt die Kranken.
Nun kann ich in der engen Haft
Lobsingen noch und danken.

3. Bin ich gleich schwach und seelenmatt,
Neigt sich mein Haupt zur Erden,
So soll mir doch die Lagerstatt
Ein Tempel Gottes werden.
Ist auch mein Seufzen und Gestöhn
Den Menschen nicht willkommen,
So wird es droben in den Höhn
Doch gnädig aufgenommen.

4. Drum gieb mir nur Geduld und Muth,
Laß nicht mein Herz verzagen:
Denn du bist treu und meinst es gut
Und hilfst uns Alles tragen.
Du wendest nicht dein Antlitz ab,
Wenn ich im Elend liege;
Du giebst mir deinen Schild und Stab
Und führest mich zum Siege.

5. Auf diesen Platz bin ich gestellt
Den guten Kampf zu kämpfen:
Laß nicht die Lust an dieser Welt
Den Glauben in mir dämpfen.
Wenn dieser Tag mein letzter heißt,
So laß mich fröhlich scheiden,
Und nimm getröstet meinen Geist
Aus allen Erdenleiden.

6. Behüte du, Herr, segne du,
Was ich zurück muß lassen,
Und laß mich in getroster Ruh
Dein heilig Wort umfassen.
Nimm weg die Sünde, Furcht und Pein
Durch meines Heilands Namen,
Und führe mich zum Frieden ein
Durch Jesum Christum! Amen.

Mel. 262: In allen meinen Thaten.

363. Verschließ doch nicht mir Ar-[men,
O Vater, dein Erbarmen,
Zu dem mein Herze weint!
Wie hast du mich zerschlagen!
Wie lange muß ich klagen,
Bis deine Hilf' erscheint?

2. Wie muß ich doch erbeben,
Da ich für jenes Leben
Noch leider nichts gethan!
Ich fang' in diesen Stunden,
Da es mir bald entschwunden,
Jetzt erst mein Leben an.

3. Wie viel gesunde Jahre,
Wovon ich auf der Bahre
Die Rechnung schuldig bin,
Da ich mein Heil versäumet,
Und die ich wie geträumet,
Sind mir zum Schaden hin!

4. Seit ich mich elend krümme,
Vernehm' ich deine Stimme,
Die ins Gewissen schreit:
„Die Zeit, die du verschwendet

Digitized by Google

Und deiner Seel' entwendet,
War selbst die Ewigkeit!"

5. Dieß, dieß nagt mich im Herzen,
Mehr als das Heer der Schmerzen,
Das in den Gliedern wühlt,
Dieweil es dein Gerichte
Vor deinem Angesichte
Mit allen Schrecken fühlt.

6. Ich seh nun und empfinde
Auf einmal meine Sünde,
Die Ursach meiner Pein.
Ach, laß des Leibes Quälen
Nur meiner kranken Seelen
Gesund und heilsam sein!

7. Hier mag in bittren Zähren
Mein strenges Leiden währen;
Hier stäup' und strafe mich!
Nur beut mir deine Hände
Und schon' nach meinem Ende
Dort meiner gnädiglich!

8. Vergieb, vergieb die Schande,
Daß mich des Argen Bande
So lange schon gedrückt!
Zerreiß die letzte Kette,
Die auch im Krankenbette
Mich etwa noch verstrickt!

9. Ach, lösch' aus meinen Tagen
Die Sünden, die mich nagen,
Mit Jesu mildem Blut!
Verwirf nicht meine Reue,
Und taufe mich aufs Neue
In meiner Thränen Flut!

10. Daß ich bei allem Wehe
In der Geduld bestehe
Und gläubig in dir ruh,
So sprich mir bis ins Scheiden
Mit jenen sel'gen Freuden
Den Trost doch immer zu!

11. Sei mächtig in mir Schwachen!
Auch in des Todes Rachen
Erwecke mich dein Geist!
Vergehn mir alle Sinnen,
So zeug' er mir von innen,
Daß du mein Vater seist!

Mel. 18: Dein König kommt.

364. Wie wenig wird in guten Stunden,
Gott, deine Vaterhuld empfunden!
Wie leicht vergißt es unser Herz,
Dir, Vater, wenn wir nie erkranken,
Für der Gesundheit Glück zu danken!
Drum sendest du uns weislich Schmerz.

2. Bei eignem Schmerz in dunkeln Tagen
Lehrst du uns Andre willig tragen,
Geduldig, sanft und liebreich sein,
Lehrst uns, wenn wir geduldig leiden,
Die Eitelkeit der Erdenfreuden,
Lehrst unsre Sünden uns bereun.

3. Dann denken wir erst deinem Segen,
Gott, deinem Rath und deinen Wegen,
Wie väterlich du führest, nach;
Wir lernen, Gott, zu dir hin treten,
Mit Andacht, Ernst und Eifer beten:
Sei unsre Stärke! wir sind schwach.

4. Ja, Vater, sei du meine Freude,
Du mein Erbarmer, wenn ich leide!
Mach Krankheit selbst mir zum Gewinn!
Zieh mein und aller Kranken Herzen
Durch jede Noth und alle Schmerzen
Zu deiner Liebe, zu dir hin!

5. Laß meine Hoffnung niemals wanken,
Gott der Gesunden, Gott der Kranken!
Stärk jedes Herz, das du betrübst!
Du kannst die Leidenden nicht hassen,
Kannst, die dich suchen, nicht verlassen:
Du züchtigst uns, weil du uns liebst.

Digitized by Google

6. Dir, Krankenhelfer Jesus, eilet
Mein Herz zu: du bists, der uns heilet,
Der Krankheit uns zum Segen macht.
Das Schwerste kannst du möglich machen;
Du bist die Zuflucht aller Schwachen,
Du giebst auf unsre Thränen Acht.

7. An dir soll sich mein Glaube halten;
Laß meine Liebe nie erkalten!
Und bleib' ich ferner schwach und krank,
So kann kein Schmerz den Geist ermüden,
So bin ich immer doch zufrieden,
So ist mein Herz stets voll von Dank.

8. Und willst du, Gott, Gesundheit schenken,
So laß an alles mich gedenken,
Was ich auf diesem Bett empfand,
Ach, an die Kürze meiner Tage,
Ans Ziel von jeder Noth und Plage
Und an mein himmlisch Vaterland!

9. Ach, nur auf Jesum hilf mir schauen,
Ach, ihm nur folgen, ihm vertrauen,
Krank und gesund ihm ähnlich sein!
Du magst Gesundheit, Krankheit, Leben
Alsdann mir nehmen oder geben,
So darf ich deiner Huld mich freun.

12. Alter.

Mel. 65: O Welt, sieh hier.

365. Gott hat in meinen Tagen
Mich väterlich getragen
Von meiner Jugend auf;
Ich sah auf meinen Wegen
Des Höchsten Hand und Segen:
Er lenkte meines Lebens Lauf.

2. Sein Weg war oft verborgen:
Doch wie der helle Morgen
Aus dunkeln Nächten bricht,
So hab' ich stets gespüret:
Der Weg, den Gott mich führet,
Bringt mich durchs finstre Thal zum Licht.

3. War Menschenhilf vergebens,
So kam der Herr des Lebens
Und half und machte Bahn;
Wußt' ich mir nicht zu rathen,
So that Gott große Thaten
Und nahm sich meiner mächtig an.

4. Bis zu des Alters Tagen
Will ich dich heben, tragen
Und dein Erretter sein:
Dieß hat mir Gott versprochen,
Der nie sein Wort gebrochen;
Ich werde sein mich ewig freun.

5. Er wird mir schwachem Alten,
Was er verheißen, halten:
Denn er ist fromm und treu.
Bin ich gleich matt und müde,
Er giebt mir Trost und Friede
Und stehtmitMuthundKraftmirbei.

6. Noch wenig bange Stunden,
Dann hab' ich überwunden:
Ich bin vom Ziel nicht weit.
O welche großen Freuden
Sind nach dem letzten Leiden
Vor Gottes Thron für mich bereit!

7. Ich harre froh und stille,
Bis meines Gottes Wille
Mich nach dem Kampfe krönt.
An meiner Laufbahn Ende
Sink' ich in Jesu Hände,
Der mich dem Vater hat versöhnt.

Mel. 236: O Jesu Christ, mein.

366. Sieh, Seele, hinter dich zurück
Auf die durchlebten Jahre;

Auch vor dich hin wirf einen Blick:
Was siehst du? Grab und Bahre.
Ich bin schon alt: wie bald, wie bald
Ist meine Zeit verschwunden!
Kurze Stunden
Währt hier mein Aufenthalt:
Dann werd' ich nicht mehr funden.

2. Gott, was ich bin, bin ich durch dich:
Dieß präg' in mein Gemüthe.
Auf Vaterhänden trugst du mich;
Dein Weg war lauter Güte.
Herr, Ruhm sei dir: denn du hast mir
In meinem langen Leben
Viel gegeben.
Was geb' ich dir dafür?
Wie soll ich dich erheben?

3. Du meines Lebens Grund und Kraft,
Mein Vater, sei gepriesen!
Du hast auf meiner Pilgerschaft
Mir stündlich Guts erwiesen.
Gott, du hast mich oft wunderlich
Und doch stets wohl geführet,
Wohl regieret;
Im Kummer hab' ich dich
Stets nah und treu verspüret.

4. Ich habe manchen schweren Berg
Durch deine Hilf' erstiegen;
Du machtest oft ein schweres Werk
Zuletzt mir zum Vergnügen.
Du, Gott der Huld, hast mit Geduld,
Da Sünden auf mir lagen,
Mich getragen:
Durchstreich die Sündenschuld
Von allen meinen Tagen!

5. Mein Gott, Fels meiner Zuversicht,
Mein Schöpfer und Erhalter,
Getreuer Gott, verlaß mich nicht,
Verlaß mich nicht im Alter!
Die Zeit eilt hin, die Kräfte fliehn,
Es reifen meine Haare
Zu der Bahre:
Gieb, daß, wenn schwach ich bin,
Ich deine Kraft erfahre.

6. Komm und erlöse mich: ich bin
Vom langen Kampfe müde.
Nimm meine Seele zu dir hin,
Und gieb mir endlich Friede;
Schleuß meinen Lauf! Ich hoffe drauf:
Mein Leib wird nach dem Sterben
Nicht verderben;
Verklärt steh ich einst auf
Die Seligkeit zu erben.

XXI. Tod und ewiges Leben.

1. Pilger- und Sterbelieder.

Mel. 26: Wie soll ich dich empfangen.

367. Abschied will ich dir geben,
Du arge falsche Welt:
Dein sündlich böses Leben
Durchaus mir nicht gefällt.
Im Himmel ist gut wohnen;
Hinauf steht mein Begier.
Da wird Gott ewig lohnen
Dem, der ihm dient allhier.

2. Rath mir nach deinem Herzen,
O Jesu, Gottes Sohn!
Soll ich ja dulden Schmerzen,
Hilf gnädig mir davon!
Verkürz mir alles Leiden,
Stärk meinen blöden Muth,
Laß selig mich abscheiden,
Schenk mir dein ewig Gut!

3. In meines Herzens Grunde
Dein Nam und Kreuz allein
Funkelt all Zeit und Stunde:

Digitized by Google

Drauf kann ich fröhlich sein.
Erschein mir in dem Bilde
Zum Trost in meiner Noth,
Wie du dich, Herr, so milde
Geblutet hast zu Tod.

4. Herr, meinen Namen schreibe
Ins Buch des Lebens ein;
Laß mich an deinem Leibe
Ein Glied mit Jenen sein,
Die hoch im Himmel grünen
Und vor dir leben frei!
So will ich ewig rühmen,
Wie treu dein Herze sei.

Mel. 44: Hilf, Herr, Jesu.

368. Ach, Herr, lehre mich bedenken,
Daß ich einmal sterben muß;
Lehre mich die Sinne lenken
Auf den letzten Lebensschluß;
Stelle mir mein Ende für,
Und erwecke die Begier
Mich bei noch gesunden Zeiten
Auf das Grab wohl zu bereiten.

2. Endlich muß ein Licht verbrennen,
Endlich läuft der Zeiger aus:
Also muß ich wohl bekennen,
Daß auch dieß mein Erdenhaus
Endlich noch zerfallen muß.
Fest besteht der strenge Schluß:
Menschen, als des Todes Erben,
Müssen auch des Todes sterben.

3. Wenn wir kaum geboren werden,
Ist vom ersten Lebenstritt
Bis ins kühle Grab der Erden
Nur ein kurzgemeßner Schritt.
Ach, mit jedem Augenblick
Gehet unsre Kraft zurück,
Und wir sind mit jedem Jahre
Reifer zu der Todtenbahre.

4. Drum, mein Gott, lehr mich bedenken,
Daß ich niemals sicher bin.
Will die Welt mich anders lenken,
Ach, so schreib in meinen Sinn:
Du mußt sterben, Menschenkind!
Daß mir alle Lust zerrinnt,
Die mir sonst in eiteln Sachen
Kann den Tod geringe machen.

5. Laß mich nicht die Buße sparen,
Bis die Krankheit mich ergreift,
Sondern bei gesunden Jahren,
Ehe sich die Sünde häuft,
Laß mich täglich Buße thun,
Daß das allerletzte Nun
Mich befreit von aller Sünde
Und mit dir versöhnet finde.

6. Nun, mein Gott, du wirst es machen,
Daß ich fröhlich sterben kann.
Dir befehl' ich meine Sachen;
Nimm dich meiner Seelen an!
Deines Sohnes theures Blut
Komme mir alsdann zu gut,
Daß mein letztes Wort auf Erden
Jesus! Jesus! möge werden.

Mel. 227: Eins ist Noth.

369. Alle Menschen müssen sterben,
Alles Fleisch vergeht wie Heu;
Was da lebet, muß verderben,
Soll es anders werden neu;
Dieser Leib, der muß verwesen,
Wenn er anders soll genesen
Zu der großen Herrlichkeit,
Die den Frommen ist bereit.

2. Drum so will ich dieses Leben,
Wenn es meinem Gott beliebt,
Ihm auch willig wiedergeben,
Bin darüber nicht betrübt:
Denn in meines Jesu Wunden
Hab' ich schon Erlösung funden,
Und mein Trost in Todesnoth
Ist des Herren Jesu Tod.

Digitized by Google

3. Jesus ist für mich gestorben,
Und sein Tod ist mein Gewinn;
Er hat mir das Heil erworben:
Drum fahr' ich mit Freud dahin,
Hier aus diesem Weltgetümmel
In den schönen Gotteshimmel,
Da ich werde alle Zeit
Schauen Gottes Herrlichkeit.

4. Da wird sein das Freudenleben,
Da viel tausend Seelen schon
Sind mit Himmelsglanz umgeben,
Da sie stehn vor Gottes Thron
Und ihm Dank und Ehre bringen,
Da die Seraphinen singen:
Heilig, heilig, heilig heißt
Gott der Vater, Sohn und Geist;

5. Da die Patriarchen wohnen,
Die Propheten allzumal,
Da auf ihren Ehrenthronen
Sitzet der Apostel Zahl,
Da in so viel tausend Jahren
Alle Frommen hin gefahren,
Da dem Herrn, der uns versöhnt,
Ewig Hallelujah tönt.

6. O Jerusalem, du schöne,
Ach wie helle glänzest du!
Ach wie lieblich Lobgetöne
Hört man da in süßer Ruh!
O der großen Freud' und Wonne!
Jetzo gehet auf die Sonne;
Jetzo gehet an der Tag,
Der kein Ende nehmen mag.

7. Ach, ich habe schon erblicket
Diese große Herrlichkeit:
Jetzo werd' ich schön geschmücket
Mit dem weißen Himmelskleid;
Mit der goldnen Ehrenkrone
Steh' ich da vor Gottes Throne,
Schaue solche Freude an,
Die kein Ende nehmen kann.

Mel. 15: Ach bleib mit deiner.

370. Christus, der ist mein Leben
Und Sterben mein Gewinn;
Ihm hab ich mich ergeben:
Mit Frieden fahr ich hin.

2. Mit Freud fahr ich von hinnen
Zu Christ, dem Bruder mein,
Daß ich mög ihn gewinnen
Und ewig bei ihm sein.

3. Ich hab nun überwunden
Kreuz, Leiden, Angst und Noth;
Durch seine heilgen Wunden
Bin ich versöhnt mit Gott.

4. Wenn meine Kräfte brechen,
Ich kaum mehr athmen kann
Und kann kein Wort mehr sprechen,
Herr, nimm mein Seufzen an!

5. Wenn Sinnen und Gedanken
Mir ausgehn wie ein Licht,
Das hin und her muß wanken,
Weil ihm die Flamm gebricht;

6. Wenn es dein Rath und Wille
Wird endlich mit mir sein:
Alsdann sein sanft und stille,
Herr, laß mich schlafen ein!

7. An dir laß gleich der Rebe
Mich bleiben alle Zeit,
Auf daß ich bei dir lebe
In ewger Wonn und Freud.

Mel. 65: O Welt, sieh hier.

371. Die Herrlichkeit der Erden
Muß Staub und Asche werden;
Kein Fels, kein Erz bleibt stehn.
Was uns hier mag ergötzen,
Was wir für ewig schätzen,
Wird als ein leichter Traum vergehn.

2. Was sind doch alle Sachen,
Die uns so trotzig machen,
Als schlechte Nichtigkeit?
Was ist des Menschen Leben,

Digitized by Google

Der stets umher muß schweben?
Ein eitles Schattenbild der Zeit.

3. Der Ruhm, nach dem wir trachten,
Den wir unsterblich achten,
Ist nur ein falscher Wahn:
Sobald der Geist gewichen
Und dieser Mund erblichen,
Ists um der Ehre Dunst gethan.

4. Es hilft nicht Kunst noch Wissen:
Wir werden hingerissen
Ohn' allen Unterscheid.
Was nützt der Güter Menge?
Dem hier die Welt zu enge,
Dem wird ein enges Grab zu weit.

5. Dieß alles wird zerrinnen,
Was Müh und Fleiß gewinnen
Und saurer Schweiß erwirbt.
Was Menschen hier besitzen,
Kann vor dem Tod nicht schützen:
Dieß alles stirbt uns, wenn man stirbt.

6. Ist eine Lust, ein Scherzen,
Die nicht ein heimlich Schmerzen
Mit Herzensangst vergällt?
Was ists, womit wir prangen?
Wo wirst du Ehr' erlangen,
Die nicht in Hohn und Schmach verfällt?

7. Was pocht man auf die Throne,
Da keine Macht noch Krone
Kann unvergänglich sein?
Es mag vom Todtenreihen
Kein Zepter dich befreien,
Kein Purpur, Gold noch Edelstein.

8. Wir rechnen Jahr' auf Jahre:
Indessen wird die Bahre
Uns vor die Thür gebracht.
Drauf müssen wir von hinnen
Und, eh wir uns besinnen,
Der Erde sagen gute Nacht.

9. Wie viel sind jetzt vergangen!
Wie viel liebreicher Wangen
Sind diesen Tag erblaßt,
Die lange Rechnung machten
Und nicht dabei bedachten,
Wie kurz ihr Recht von Gott verfaßt!

10. Auf, Herz, wach' und bedenke,
Daß dieser Zeit Geschenke
Den Augenblick nur dein!
Was du zuvor genossen,
Ist als ein Strom verflossen;
Was künftig, wessen wird es sein?

11. Verlach der Menschen Lehre,
Furcht, Hoffen, Gunst und Ehre,
Und fleh den Herren an,
Der immer König bleibet,
Den keine Zeit vertreibet,
Der einzig ewig machen kann.

12. Wohl dem, der auf ihn trauet!
Er hat recht fest gebauet,
Und ob er hier gleich fällt,
Wird er doch dort bestehen
Und nimmermehr vergehen,
Weil ihn die Stärke selbst erhält.

Mel. 245: Ach Gott, wie manches.

372. Herr Jesu, wahrer Mensch und Gott,
Der du litt'st Marter, Angst und Spott,
Für mich am Kreuz auch endlich starbst
Und mir des Vaters Huld erwarbst,
Ich bitt, kraft deiner Todespein
Wollst du mir Sünder gnädig sein.

2. Wenn ich einst komm in Sterbensnoth
Und ringen werde mit dem Tod,
Wenn mir vergehet mein Gesicht
Und meine Ohren hören nicht,
Wenn meine Zunge nicht mehr spricht
Und mir vor Angst mein Herz zerbricht;

3. Wenn alles Denken mir verschwindt
Und Menschenhilfe gar zerrinnt:

Digitized by Google

So komm, Herr Jesu, mir behend
Zu Hilf an meinem letzten End,
Verkürze mir des Todes Qual,
Und führ mich aus dem Jammerthal.

4. Die bösen Geister von mir treib:
Mit deinem Geiste bei mir bleib.
Wenn sich die Seel vom Leibe trennt,
So nimm sie, Herr, in deine Händ;
Der Leib hab in der Erde Ruh,
Bis naht der jüngste Tag herzu.

5. Ein fröhlich Auferstehn verleih,
Mein Fürsprech im Gerichte sei,
Und meiner Sünd nicht mehr gedenk,
Aus Gnaden mir das Leben schenk,
Wie du hast zugesaget mir
In deinem Wort, das trau ich dir:

6. Fürwahr, fürwahr, euch sage ich:
Wer mein Wort hält und glaubt an mich,
Der wird nicht kommen ins Gericht
Und schmeckt den Tod auf ewig nicht,
Und ob er schon hier zeitlich stirbt,
Mit nichten er drum gar verdirbt;

7. Sondern ich will mit starker Hand
Ihn reißen aus des Todes Band
Und zu mir nehmen in mein Reich:
Da soll er denn mit mir zugleich
In Freuden leben ewiglich.
Dazu hilf uns ja gnädiglich!

8. Ach Herr, vergieb all unsre Schuld!
Hilf, daß wir warten mit Geduld,
Bis unser Stündlein kommt herbei!
Auch unser Glaub stets wacker sei,
Daß wir dir trauen festiglich,
Bis wir entschlafen seliglich.

Mel. 82: Jesus, meine Zuversicht.

373. Himmelan geht unsre Bahn:
Wir sind Gäste nur auf Erden,
Bis wir dort nach Kanaan
Durch die Wüste kommen werden.
Hier ist unser Pilgrimsstand,
Droben unser Vaterland.

2. Himmelan schwing dich, mein Geist:
Denn du bist ein himmlisch Wesen
Und kannst das, was irdisch heißt,
Nicht zu deinem Ziel' erlesen.
Ein von Gott erleuchtter Sinn
Kehrt zu seinem Ursprung hin.

3. Himmelan! die Welt kann dir
Nur geborgte Güter geben.
Deine himmlische Begier
Muß nach solchen Schätzen streben,
Die uns bleiben, wenn die Welt
In ihr erstes Nichts zerfällt.

4. Himmelan! ruft er mir zu,
Wenn ich ihn im Worte höre:
Das weist mir den Ort der Ruh,
Wo ich einmal hin gehöre.
Hab' ich dieß sein Wort bewahrt,
Halt' ich eine Himmelfahrt.

5. Himmelan! denk' ich allzeit,
Wenn er seinen Tisch mir decket
Und mein Geist hier allbereit
Eine Kraft des Himmels schmecket:
Hier mein Brot im Thränenthal,
Dort des Lammes Hochzeitmahl.

6. Himmelan zieht der Magnet,
Der im Kreuz verborgen lieget,
Wenn mein Fuß auf Dornen geht
Und die Hoffnung mich vergnüget,
Daß des Himmels Rosenpfad
Keinen sauren Tritt mehr hat.

7. Himmelan! mein Glaube zeigt
Mir das schöne Loos von ferne,
Daß mein Herz schon aufwärts steigt
Ueber Sonne, Mond und Sterne:
Denn ihr Licht ist viel zu klein
Gegen jenen Glanz und Schein.

8. Himmelan wird mich der Tod
In die rechte Heimath führen,

Digitized by Google

Da ich über alle Noth
Ewig werde triumphieren;
Jesus geht mir selbst voran,
Daß ich freudig folgen kann.

9. Himmelan! ach himmelan!
Das soll meine Loosung bleiben.
Ich will allen eitlen Wahn
Durch die Himmelsluft vertreiben.
Himmelan steht nur mein Sinn,
Bis ich in dem Himmel bin.

Mel. 276: Wer nur den lieben Gott.

374. Ich bin ein Fremdling auf der Erden:
Der Himmel ist mein Vaterland.
Hier trag' ich noch mit viel Beschwerden
Den Wanderstab in meiner Hand:
Doch führt mein Weg mich endlich hin,
Wo ich bei Gott zu Hause bin.

2. Die Welt kann mir nichts Eignes geben:
Sie ist nur ein geborgtes Haus,
Darinnen wir als Gäste leben;
Der Tod führt endlich uns hinaus.
Da lassen wir dann Alles stehn
Und müssen leer von dannen gehn.

3. Hab' ich nun in der Welt kein Bleiben,
So lass' ich billig himmelwärts [ben,
Mich meine Glaubensflügel treiben:
Denn wo mein Schatz, da ist mein Herz.
Wem diese Welt das Herz nimmt ein,
Der kann kein Himmelsbürger sein.

4. Ich kann nicht bald ein Bürger werden,
Ich muß zuvor ein Pilgrim sein.
Hier streu' ich Saamen auf der Erden,
Im Himmel aber erndt' ich ein.
Hier blüht die Hoffnung nur hervor,
Dort stehet sie im schönsten Flor.

5. Ich walle hier nach Gottes Wil-
So weit er mir das Ziel gesteckt, [len,
Und lasse mich die Hoffnung stillen,
Wenn mich der Wüstenweg erschreckt,
Daß mir ein schönes Kanaan
Die süßen Trauben bringen kann.

Mel. 64: O Haupt voll Blut.

375. Ich bin ein Gast auf Erden
Und hab' hier keinen Stand:
Der Himmel soll mir werden;
Da ist mein Vaterland.
Hier muß ich Unruh haben,
Hier reis' ich ab und zu:
Dort wird mein Gott mich laben
Mit seiner ew'gen Ruh.

2. Was ist mein ganzes Wesen
Von meiner Jugend an
Als Müh und Noth gewesen?
So lang' ich denken kann,
Hab' ich so manchen Morgen,
So manche liebe Nacht
Mit Kummer und mit Sorgen
Des Herzens zugebracht.

3. Ich habe mich ergeben
In alles Glück und Leid:
Was will ich besser leben
In dieser Sterblichkeit?
Es muß ja durchgedrungen,
Es muß gelitten sein;
Wer nicht hat wohl gerungen,
Geht nicht zur Freude ein.

4. So will ich zwar nun treiben
Mein Leben durch die Welt,
Doch denk' ich nicht zu bleiben
In diesem fremden Zelt.
Ich wandre meine Straße,
Die zu der Heimath führt,
Da mich in vollem Maße
Mein Vater trösten wird.

5. Mein' Heimath ist dort oben,

Digitized by Google

Da aller Engel Schaar
Den großen Herrscher loben,
Der Alles ganz und gar
In seinen Händen träget
Und für und für erhält,
Auch Alles hebt und leget,
Nachdem's ihm wohl gefällt.

6. Zu dem steht mein Verlangen;
Da wollt' ich gerne hin.
Die Welt bin ich durchgangen,
Daß ichs fast müde bin.
Je länger ich hier walle,
Je wen'ger find' ich Freud,
Die meinem Geist gefalle:
Das Meist' ist Herzeleid.

7. Die Herberg' ist zu böse,
Der Trübsal ist zu viel:
Ach komm, mein Gott, und löse
Mein Herz, wenn dein Herz will!
Komm, mach' ein selig Ende
Mit meiner Wanderschaft,
Und was mich kränket, wende
Durch deines Armes Kraft!

8. Wo ich bisher gesessen,
Ist nicht mein rechtes Haus.
Wenn mein Ziel ausgemessen,
So tret' ich dann hinaus,
Und was ich hier gebrauchet,
Das leg' ich alles ab,
Und wenn ich ausgehauchet,
So gräbt man mir ein Grab.

9. Du aber, meine Freude,
Du meines Lebens Licht,
Du zeuchst mich, wenn ich scheide,
Hin vor dein Angesicht,
Ins Haus der ew'gen Wonne,
Da ich stets freudenvoll
Gleich als die helle Sonne
Mit Andern leuchten soll.

10. Da will ich immer wohnen,
Und nicht nur als ein Gast,
Bei denen, die mit Kronen
Du ausgeschmücket hast;
Da will ich herrlich singen
Von deinem großen Thun
Und frei von schnöden Dingen
In meinem Erbtheil ruhn.

Mel. 111: Zeuch ein.

376. Kommt, Brüder, laßt uns gehen!

Der Abend kommt herbei;
Es ist gefährlich stehen
In dieser Wüstenei.
Kommt, stärket euren Muth
Zur Ewigkeit zu wandern,
Von einer Kraft zur andern:
Es ist das Ende gut.

2. Es soll uns nicht gereuen
Der schmale Pilgerpfad:
Wir kennen ja den Treuen,
Der uns gerufen hat.
Kommt, folgt und trauet dem!
Ein jeder sein Gesichte
Mit stäter Wendung richte
Hin nach Jerusalem.

3. Schmückt euer Herz aufs beste
Und mehr als Leib und Haus:
Wir sind hier fremde Gäste
Und ziehen bald hinaus;
Viel Lust und Freud bringt Leid.
Ein Pilger muß sich schicken,
Muß dulden und sich bücken
Die kurze Pilgerzeit.

4. Kommt, Brüder, laßt uns gehen!
Der Vater gehet mit;
Er selbst will bei uns stehen
In jedem sauren Tritt.
Wir gehn ins Ew'ge ein:
Mit Gott muß unser Handel,
Im Himmel unser Wandel
Und Herz und Alles sein.

Digitized by Google

5. Kommt, Brüder, laßt uns wandern!
Wir gehen Hand in Hand;
Eins freuet sich am andern
In diesem fremden Land.
Laßt uns recht kindlich gehn,
Uns auf dem Weg nicht streiten:
So werden uns zur Seiten
Die lieben Engel stehn.

6. Sollt wo ein Schwacher fallen,
Der Stärkre spring' ihm bei;
Man trag, man helfe Allen,
Man pflanze Lieb' und Treu.
Kommt, schließt euch fester an!
Ein Jeder sei der Kleinste
Und Jeder gern der Reinste
Auf unsrer Liebesbahn.

7. Kommt, laßt uns munter wandern!
Der Weg nimmt immer ab:
Es folgt ein Tag dem andern;
Bald fällt der Leib ins Grab.
Nur noch ein wenig Muth!
Nur noch ein wenig treuer,
Von allen Dingen freier
Gewandt zum ew'gen Gut!

8. Es wird nicht lang mehr währen:
Harrt noch ein wenig aus!
Es wird nicht lang mehr währen,
So kommen wir nach Haus.
Wenn ewiglich zu ruhn
Mit allen seinen Frommen
Wir heim zum Vater kommen,
Wie wohl, wie wohl wirds thun!

9. Drauf wollen wirs denn wagen,
Es ist wohl Wagens werth,
Und gründlich dem absagen,
Was aufhält und beschwert.
Welt, du bist uns zu klein:
Wir gehn durch Jesu Leiten
Hin in die Ewigkeiten;
Er soll uns Alles sein.

10. O Freund, den wir erlesen,
O allvergnügend Gut,
O ewig bleibend Wesen,
Wie reizest du den Muth!
Wir freuen uns in dir,
Du unsre Wonn' und Leben,
Worin wir ewig schweben,
Du unsre ganze Zier!

Mel. 233: Meinen Jesum laß' ich nicht.

377. Meine Lebenszeit verstreicht,
Stündlich eil' ich zu dem Grabe,
Und wie wenig ists vielleicht,
Das ich noch zu leben habe!
Denk', o Mensch, an deinen Tod;
Säume nicht! denn Eins ist Noth.

2. Lebe, wie du, wenn du stirbst,
Wünschen wirst gelebt zu haben.
Güter, die du hier erwirbst,
Würden, die dir Menschen gaben,
Nichts wird dich im Tod' erfreun:
Diese Güter sind nicht dein.

3. Nur ein Herz, das Jesum liebt,
Nur ein ruhiges Gewissen,
Das vor Gott dir Zeugniß giebt,
Wird dir deinen Tod versüßen:
Dieses Herz, von Gott erneut,
Giebt im Tode Freudigkeit.

4. Daß du dieses Herz erwirbst,
Fürchte Gott und bet' und wache.
Sorge nicht, wie früh du stirbst:
Deine Zeit ist Gottes Sache.
Lerne nur den Tod nicht scheun:
Lerne seiner dich erfreun.

5. Ueberwind' ihn durch Vertraun;
Sprich: ich weiß, an wen ich glaube,
Und ich weiß, ich werd' ihn schaun:
Denn er weckt mich aus dem Staube.
Er, der rief: es ist vollbracht!
Nahm dem Tode seine Macht.

6. Tritt im Geist zum Grab' oft hin,
Siehe dein Gebein versenken;

Sprich: Herr, daß ich Erde bin,
Lehre du mich selbst bedenken;
Lehre du mich's jeden Tag,
Daß ich weiser werden mag!

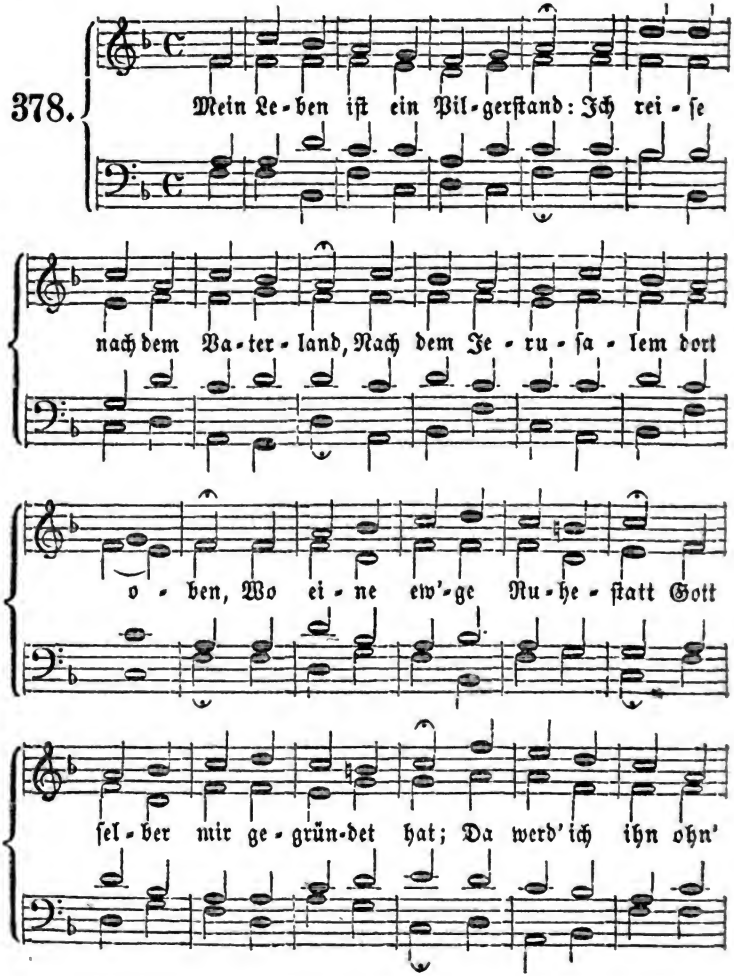

Digitized by Google

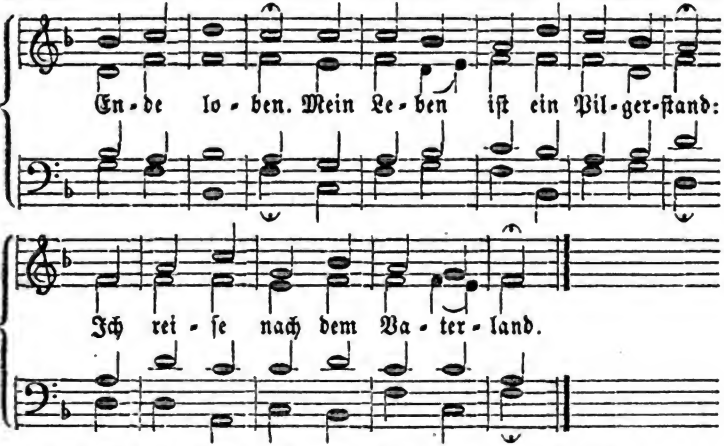

2. Wie Schatten vor der Sonne fliehn,
So flieht mein Leben schnell dahin,
Und was vorbei ist, kommt nicht wieder.
Ich eile zu der Ewigkeit:
Herr Jesu, mach mich nur bereit,
Eröffne meine Augenlieder,
Daß ich, was zeitlich ist, veracht
Und nur nach dem, was ewig, tracht.

3. Auf meiner Pilgerbahn gebricht
Mir oft der Sonne Gnadenlicht,
Das unverfälschten Herzen stralet;
Wind, Regen stürmen auf mich zu,
Mein matter Geist hat nirgend Ruh:
Doch alle Müh ist schon bezahlet,
Wenn ich das goldne Himmelsthor
Mir stell' in Glaub' und Hoffnung vor.

4. Israels Hüter, Jesu Christ,
Der du ein Pilgrim worden bist,
Da du mein Fleisch hast angenommen,
Dein Wort bewahre meinen Tritt;
Laß mich bei einem jeden Schritt
Zu deinem Heil stets näher kommen.
Mein Leben eilt: ach eile du
Mit deines Lebens Kraft herzu!

5. Dein heil'ger Geist sei mein Geleit;
Gieb in Geduld Beständigkeit,
Vor Straucheln meinen Fuß beschütze.
Ich falle stündlich: hilf mir auf,
Und richte dir nach meinen Lauf;
Sei mir ein Schirm in Trübsalshitze.
Laß deinen süßen Gnadenschein
In Finsterniß nie ferne sein.

6. Wenn mir mein Herz, o Gnadenfüll,
Vor Durst nach dir verschmachten will,
So laß mich dich zum Labsal finden,
Und wenn ich schließ die Augen zu,
So bring mich zu der Siegesruh,
Wo Streit und alle Müh verschwinden,
Und wo ich kann, von Sünden rein,
Dein Freund und Hausgenosse sein.

7. Bin ich in diesem fremden Land
Der stolzen Welt gleich unbekannt,
Dort sind die Freunde, die mich kennen.

Digitized by Google

Dort werd' ich mit der Himmelsschaar
Dir jauchzend dienen immerdar
Und in der reinsten Liebe brennen.

Mein Heiland, komm! o bleib nicht lang!
Hier in der Wüste wird mir bang.

379.

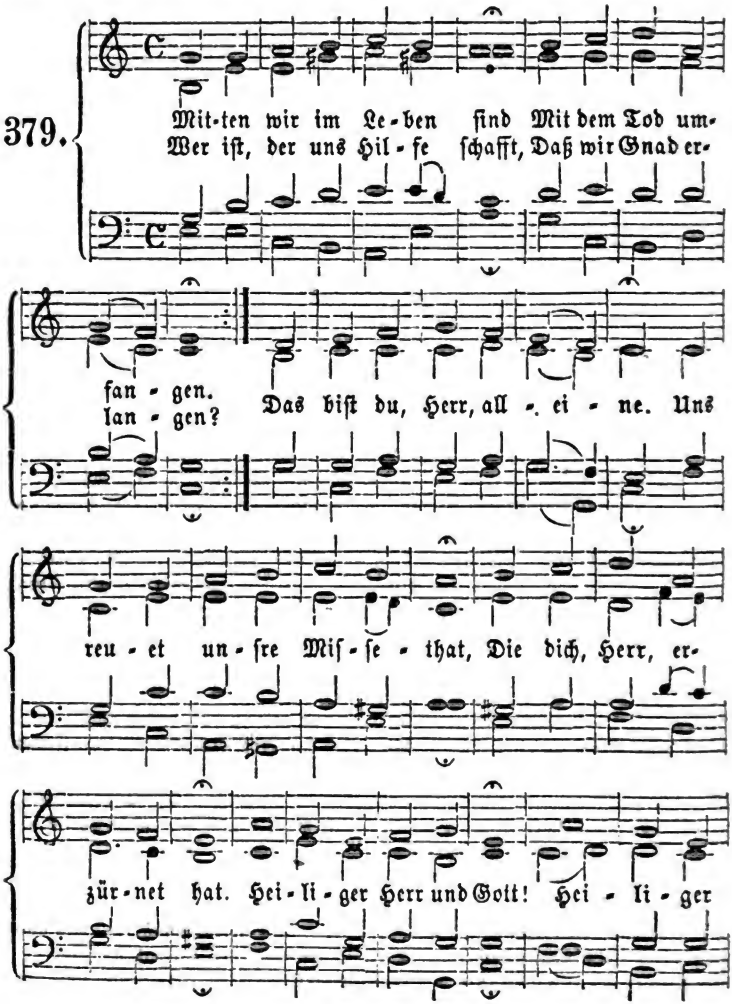

Digitized by Google

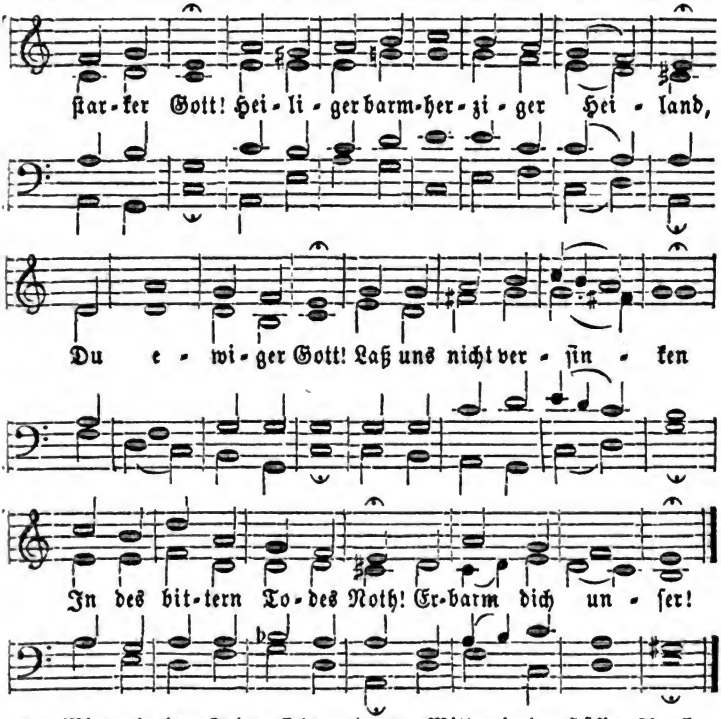

2. Mitten in dem Tod anſicht
lns der Hölle Rachen:
Ber will uns aus ſolcher Noth
rei und ledig machen?
)as thuſt du, Herr, alleine.
is jammert dein Barmherzigkeit
lnſre Sünd und großes Leid.
eiliger Herr und Gott!
eiliger ſtarker Gott!
eiliger barmherziger Heiland,
)u ewiger Gott!
aß uns nicht verzagen
)or der tiefen Hölle Glut!
rbarm dich unſer!

3. Mitten in der Höllen Angſt
Unſre Sünd uns treiben:
Wohin ſollen wir denn fliehn,
Da wir mögen bleiben?
Chriſte, zu dir alleine.
Vergoſſen iſt dein theures Blut,
Das gnug für die Sünde thut.
Heiliger Herr und Gott!
Heiliger ſtarker Gott!
Heiliger barmherziger Heiland,
Du ewiger Gott!
Laß uns nicht entfallen
Von des rechten Glaubens Troſt!
Erbarm dich unſer!

Digitized by Google

Mel. 184: Aus tiefer Noth.

380. Wenn mein Stündlein vorhanden ist
Zu fahren meine Straße,
Geleit du mich, Herr Jesu Christ;
Mit Hilf mich nicht verlasse.
Mein Seel an meinem letzten End
Befehl ich dir in deine Händ:
Du wirst sie wohl bewahren.

2. Die Sünde wird mich kränken sehr
Und das Gewissen nagen;
Der Schuld ist viel wie Sand am Meer:
Doch will ich nicht verzagen,
Will denken in der letzten Noth,
Herr Jesu Christ, an deinen Tod:
Der wird mich wohl erhalten.

3. Ich bin ein Glied an deinem Leib:
Deß tröst ich mich von Herzen.
Von dir ich ungeschieden bleib
In Todes Noth und Schmerzen.
Wenn ich gleich sterb, so sterb ich dir;
Ein ewges Leben hast du mir
Mit deinem Tod erworben.

4. Weil du vom Tod erstanden bist,
Werd ich im Grab nicht bleiben;
Mein höchster Trost dein Auffahrt ist,
All Furcht mir zu vertreiben:
Denn wo du bist, da komm ich hin,
Daß ich stets bei dir leb und bin.
Drum fahr ich hin mit Freuden.

381.

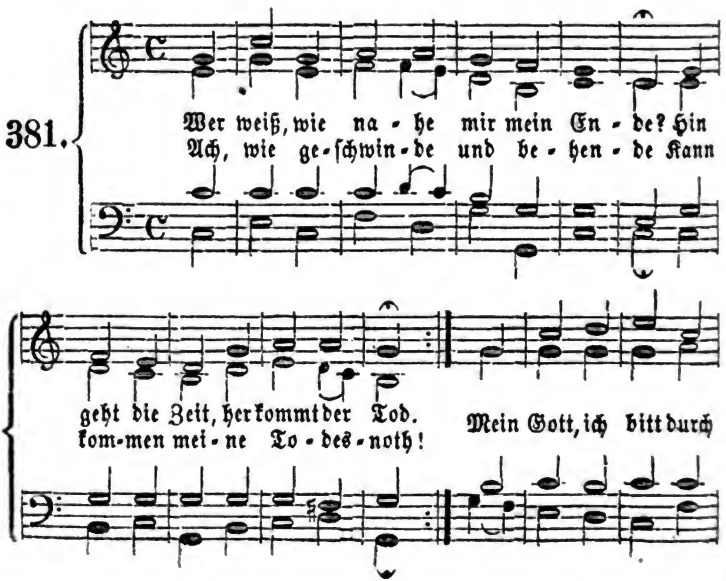

Digitized by Google

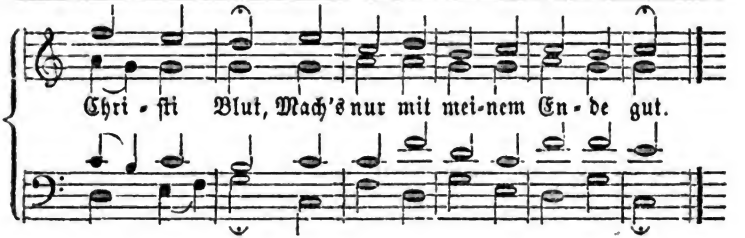

2. Es kann vor Nacht leicht anders werden,
Als es am frühen Morgen war:
Denn weil ich leb' auf dieser Erden,
Leb' ich in stäter Todsgefahr.
Mein Gott, ich bitt durch Christi Blut,
Mach's nur mit meinem Ende gut.

3. Herr, lehr mich stets mein End bedenken
Und ehe, denn ich sterben muß,
Die Seel' in Jesu Tod versenken
Und ja nicht sparen meine Buß.
Mein Gott, ich bitt durch Christi Blut,
Mach's nur mit meinem Ende gut.

4. Laß mich bei Zeit mein Haus bestellen,
Daß ich bereit sei für und für
Und sage frisch in allen Fällen:
Herr, wie du willst, so schicks mit mir.
Mein Gott, ich bitt durch Christi Blut,
Mach's nur mit meinem Ende gut.

5. O Herr, mach mir doch süß den Himmel
Und mache bitter mir die Welt;
Gieb, daß mir in dem Weltgetümmel
Die Ewigkeit sei vorgestellt.
Mein Gott, ich bitt durch Christi Blut,
Mach's nur mit meinem Ende gut.

6. Ach, Vater, deck' all meine Sünden
Mit dem Verdienste Jesu zu:
Darauf allein will ich mich gründen;
Das giebt mir die gewünschte Ruh.
Mein Gott, ich bitt durch Christi Blut,
Mach's nur mit meinem Ende gut.

7. Nichts ist, das mich von Jesu scheide,
Nichts, es sei Leben oder Tod;
Ich leg die Hand in seine Seite
Und sage: Mein Herr und mein Gott!
Mein Gott, ich bitt durch Christi Blut,
Mach's nur mit meinem Ende gut.

8. So komm mein End' heut oder morgen,
Ich weiß, daß mirs mit Jesu glückt;
Auf ihn werf' ich all meine Sorgen,
Durch ihn versöhnet und geschmückt.
Mein Gott, ich bitt durch Christi Blut,
Mach's nur mit meinem Ende gut.

9. Ich leb' indeß in dir vergnüget
Und sterb' ohn' alle Kümmerniß;
Mir gnüget, wie mein Gott es füget;
Ich glaub' und bin es ganz gewiß:
Durch deine Gnad' und Christi Blut
Machst du's mit meinem Ende gut.

Mel. 62: Nun ist es alles.

382. Wie flieht dahin der Menschen Zeit!
Wie eilet man zur Ewigkeit!
Wie wenig denkt man an die Stund
Von Herzensgrund!
Wie schweigt hievon der träge Mund!

2. Das Leben ist gleich einem Traum,
Gleich einem nicht'gen Wasserschaum,
Dem Grase gleich, das heute st[illegible]

Und schnell vergeht,
Sobald der Wind darüber weht.

3. Nur du, Jehova, bleibest mir
Das, was du bist: ich traue dir.
Laß Berg' und Hügel fallen hin,
Mir ists Gewinn,
Wenn ich bei dir, o Jesu bin.

4. So lang' ich in der Hütte wohn,
Halt du mich wach, o Gottes Sohn!
Gieb, daß ich zähle meine Tag,
Der Welt entsag,
Und eh ich sterbe, sterben mag.

5. Was hilft die Welt in letzter Noth?
Lust, Ehr' und Reichthum in dem Tod?
Bedenks, o Mensch! was läufest du
Dem Schatten zu?
So kommst du nicht zur wahren Ruh.

6. Weg, Eitelkeit, der Thoren Lust!
Mir ist das höchste Gut bewußt;
Das such' ich eifrig mit Begier:
Das bleibet mir.
Herr Jesu, zeuch mein Herz nach dir!

7. Wie wird mir sein, wenn ich dich seh
Und bald vor deinem Throne steh?
Du unterdessen lehre mich,
Daß stätig ich
Mit klugem Herzen suche dich.

Mel. 130: Ach bleib bei uns.

383. Wie sicher lebt der Mensch, der Staub!
Sein Leben ist ein fallend Laub,
Und dennoch schmeichelt er sich gern,
Der Tag des Todes sei noch fern.

2. Der Jüngling hofft des Greises Ziel,
Der Mann noch seiner Jahre viel,
Der Greis zu vielen noch ein Jahr,
Und keiner nimmt den Irrthum wahr.

3. Sprich nicht: Ich denk' in Glück und Noth
Im Herzen oft an meinen Tod;
Der, den der Tod nicht weiser macht,
Hat nie mit Ernst an ihn gedacht.

4. Wir leben hier zur Ewigkeit,
Zu thun, was uns der Herr gebeut,
Und unsers Lebens kleinster Theil
Ist eine Frist zu unserm Heil.

5. Der Tod rückt Seelen vor Gericht:
Da bringt Gott Alles an das Licht
Und macht, was hier verborgen war,
Den Rath der Herzen, offenbar.

6. Drum, da dein Tod dir täglich
So sei doch wacker und bereit; [sdräut,
Prüf deinen Glauben als ein Christ,
Ob er durch Liebe thätig ist.

7. Ein Herz, das Gottes Stimme hört,
Ihr folgt und sich vom Bösen kehrt,
Ein gläubig Herz, von Lieb' erfüllt,
Dieß ist es, was in Christo gilt.

8. Gieb, Herr, daß ich mit jedem Tag
Vor dir mein Herz erforschen mag,
Ob Liebe, Demuth, Fried' und Treu
Die Frucht des Geistes in mir sei;

9. Daß ich zu dir um Gnade fleh,
Stets meiner Schwachheit widersteh
Und einstens in des Glaubens Macht
Mit Freuden ruf': Es ist vollbracht!

Grablieder.

Mel. 316: Der lieben Sonne.

384. Die Christen gehn von Ort zu Ort
Durch mannigfalt'gen Jammer;
Sie kommen in den Friedensport
Und ruhn in ihrer Kammer.

Digitized by Google

Gott nimmt sie nach dem Lauf
In seinen Armen auf;
Das Waizenkorn wird in sein Beet
Auf Hoffnung schöner Frucht gesät.

2. Wie seid ihr doch so wohl gereist!
Gelobt sein eure Schritte,
Du allbereits befreiter Geist
Und du, verlaßne Hütte!
Den Geist rührt Gottes Lamm
Mit sanfter Liebesflamm;
Die Glieder deckt in sichrer Ruh
Der Liebe stiller Schatten zu.

3. Wir freun uns in Gelassenheit
Der großen Offenbarung.
Indessen bleibt das Pilgerkleid
In heiliger Bewahrung.
Wie ist das Glück so groß:
In Jesu Arm und Schooß!
Die Liebe führ' uns gleiche Bahn
So tief hinab, so hoch hinan!

Mel. 59: Jesu, meiner Seele Licht.

385. Einen guten Kampf hab' ich
Auf der Welt gekämpfet:
Denn mein Gott hat gnädiglich
Meine Noth gedämpfet,
Daß ich meines Lebens Lauf
Seliglich vollendet
Und die Seele himmelauf
Christo zugesendet.

2. Forthin ist mir beigelegt
Der Gerechten Krone,
Die mir wahre Freud' erregt
In des Himmels Throne;
Forthin meines Lebens Licht,
Dem ich hier vertrauet,
Meines Gottes Angesicht
Meine Seele schauet.

3. Diese gar verderbte Welt
Ist, was meinem Leben
Nunmehr gänzlich nicht gefällt;
Drum ich mich ergeben
Meinem Jesu, da ich bin
Jetzt in lauter Freuden:
Denn sein Tod ist mein Gewinn,
Mein Verdienst sein Leiden.

4. Gute Nacht, ihr meine Freund,
Ihr, o meine Lieben!
Alle, die ihr um mich weint,
Laßt euch nicht betrüben
Diesen Schritt, den ich nun thu
In die Erde nieder:
Schaut, die Sonne geht zur Ruh,
Kommt doch morgen wieder.

Mel. 255: Gott ist mein Hirt.

386. Es ist vollbracht;
Gott Lob! es ist vollbracht:
Mein Jesus nimmt mich auf.
Fahr hin, o Welt!
Ihr Freunde, gute Nacht!
Ich ende meinen Lauf
Bei Jesu Kreuz mit tausend Freuden;
Ich sehne mich von hier zu scheiden.
Es ist vollbracht.

2. Es ist vollbracht.
Mein Jesus hat auf sich
Genommen meine Schuld;
Er selber hat
Am Kreuzesstamm für mich
Gebüßt: o große Huld!
In meines Jesu heil'gen Wunden
Hab' ich die rechte Freistatt funden.
Es ist vollbracht.

3. Es ist vollbracht.
Weg, Krankheit, Schmerz und Pein!
Weg, Sorgen! weg, Verdruß!
Sein Golgatha
Soll mir ein Tabor sein;
Mein matt- und müder Fuß
Wird hier auf diesen Friedenshöhen

Digitized by Google

Frei von Beschwerd' und Banden gehen.
Es ist vollbracht.

4. Es ist vollbracht.
Hier bin ich außer Noth,
Angst und Gefahr gesetzt;
Hier speiset mich
Der Herr mit Himmelsbrot;
Hier bin ich hoch geschätzt;
Hier ist das Leben mir erschienen;
Ich hör den Ton der Seraphinen.
Es ist vollbracht.

5. Es ist vollbracht.
Wie wohl, wie wohl ist mir!
Wie leb' ich so erfreut
In Salems Burg,
Wo ungemeine Zier,
Wo stäte Sicherheit,
Wo keine Feinde zu uns brechen,
Wo weder Dorn noch Disteln stechen!
Es ist vollbracht.

6. Es ist vollbracht.
Der Leib mag immerhin
Der Würmer Speise sein:
Ich weiß ja, daß
Ich Staub und Asche bin;
Gott wird mein Fleisch und Bein,
Wenn er die Gräber wird aufdecken,
An jenem Tage schon erwecken.
Es ist vollbracht.

7. Es ist vollbracht;
Gott Lob! es ist vollbracht:
Mein Jesus nimmt mich auf.
Fahr hin, o Welt!
Ihr Freunde, gute Nacht!
Ich schließe meinen Lauf
Und alles Leid, das mich betroffen.
Wohl mir! ich seh den Himmel offen.
Es ist vollbracht.

Mel. 255: Gott ist mein Hirt.

227. Mein Jesus lebt!

Was fürcht' ich nun den Tod,
Der mich zu tödten dräut?
Ich weiß ein Wort,
Das macht mir seine Noth
Zu lauter Süßigkeit.
Er mag mit bittrem Kelch mich tränken,
Doch wird das matte Herze denken:
Mein Jesus lebt!

2. Mein Jesus lebt!
So hab' ich stets geglaubt;
Drauf leb' und sterb' ich nun.
Ich bin sein Glied,
So ist er ja mein Haupt:
Was kann der Tod mir thun?
Ich weiß ja, wer den Weg mir bahne,
Und schreib' in meine Siegesfahne:
Mein Jesus lebt!

3. Mein Jesus lebt,
Der mein Erlöser heißt:
So bricht mein Joch entzwei;
Der Kerker springt,
Der Sünden Kette reißt:
Nun wird die Seele frei.
Der Tod kann mich nicht länger plagen:
Das macht, ich kann ihm dieses sagen:
Mein Jesus lebt!

4. Mein Jesus lebt!
Der Leib des Todes Raub,
Doch nur auf kurze Zeit.
Mein Heiland tritt
Zuletzt auf meinen Staub:
So werd' ich ganz erneut.
Die Erde muß mich wieder geben.
Wer wird mich aus der Asche heben?
Mein Jesus lebt.

5. Mein Jesus lebt!
So lasset Bein und Haut
Der Würmer Speise sein:
Was in der Gruft

Digitized by Google

Hier die Verwesung schaut,
Geht dort zum Wesen ein.
Da wird er meinen Leib verklären
Und ihm Unsterblichkeit gewähren.
Mein Jesus lebt!

6. Mein Jesus lebt!
Dort werd' ich seinen Glanz
In meinem Fleische sehn.
Er zeigt mir schon
Den schönen Siegeskranz:
Nun wird es bald geschehn.
Ich darf nicht fremden Augen trauen:
Ich selber werd' ihn nunmehr schauen.
Mein Jesus lebt!

7. Mein Jesus lebt!
So klagt nicht meinen Tod,
Die ihr mich Mutter nennt!
Mich speiset Gott:
Was eßt ihr Thränenbrot?
Wir sind nicht ganz getrennt:
Dort werden wir uns wieder küssen.
Denkt doch, ob ich gleich sterben müs-
Mein Jesus lebt! [sen:

8. Mein Jesus lebt!
Der lebet auch noch euch
Und stirbt euch nimmermehr.
Sein Freudengeist
Mach' euch am Troste reich;
Betrübt euch nicht so sehr!
Mein Segen bleibet euch zum Erbe:
So leb' ich euch, wenn ich auch sterbe.
Mein Jesus lebt!

9. Mein Jesus lebt!
Lebt wohl, die ihr mich liebt!
Bestellt nun Sarg und Grab!
Macht keine Pracht,
Weil Alles doch zerstiebt
Und ich genug schon hab,
Wenn Jesu Purpur mich nur zieret
Und meine Gruft die Grabschrift füh-
Mein Jesus lebt! [ret:

Mel. 290: O wie mögen wir doch.

388. O wie selig seid ihr doch, ihr Frommen,
Die ihr durch den Tod zu Gott gekom-
Ihr seid entgangen [men!
Aller Noth, die uns noch hält gefangen.

2. Muß man hier doch wie im Kerker leben,
Da nur Sorg' und Schrecken uns umschweben;
Was wir hier kennen,
Ist nur Müh und Herzeleid zu nennen.

3. Ihr hingegen ruht in eurer Kammer
Sicher und befreit von allem Jammer;
Kein Kreuz und Leiden
Ist euch hinderlich in euren Freuden.

4. Christus wischet ab all eure Thränen;
Ihr habt schon, wonach wir uns erst sehnen;
Euch wird gesungen,
Was durch Keines Ohr allhier gedrungen.

5. Ach, wer wollte denn nicht gerne sterben
Und den Himmel für die Welt ererben?
Wer wollt' hier bleiben,
Sich vom Jammer länger lassen treiben?

6. Komm, o Herr, vom Joch uns los zu spannen!
Lös' uns auf und führ' uns bald von dannen!
Bei dir, o Sonne,
Ist der frommen Seelen Freud' und Wonne.

Mel. 255: Gott ist mein Hirt.

389. Schlaf, Simeon!
Fahr, Diener Gottes, hin
Zu deines Herren Ruh!

Digitized by Google

Dort werd' ich mit der Himmelsschaar
Dir jauchzend dienen immerdar
Und in der reinsten Liebe brennen.

Mein Heiland, komm! o bleib nicht lang!
Hier in der Wüste wird mir bang.

379.

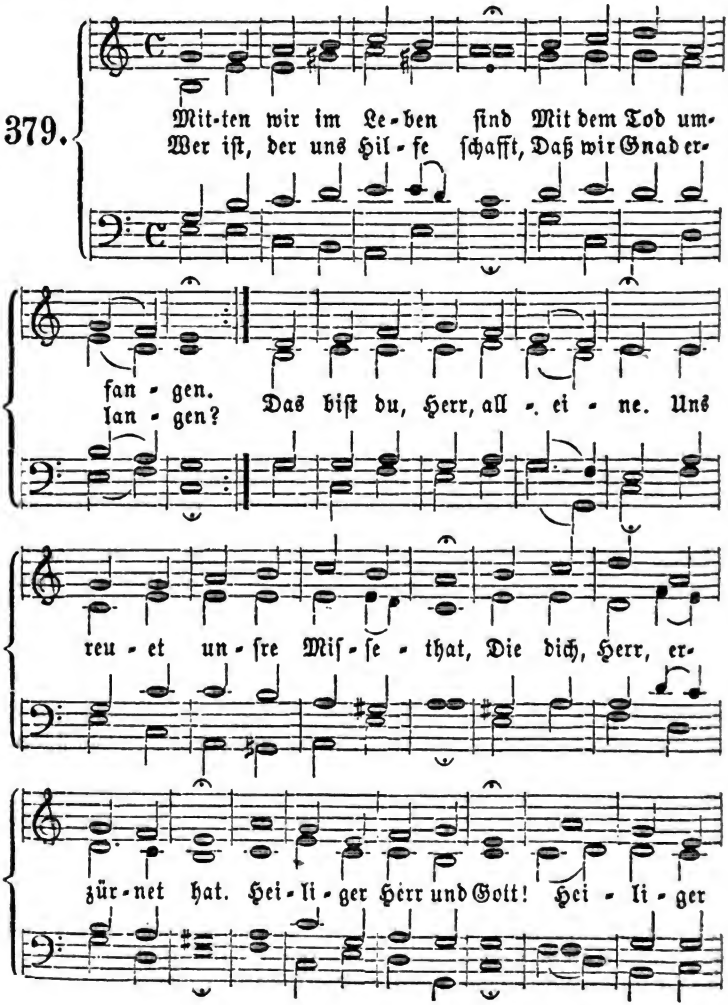

Digitized by Google

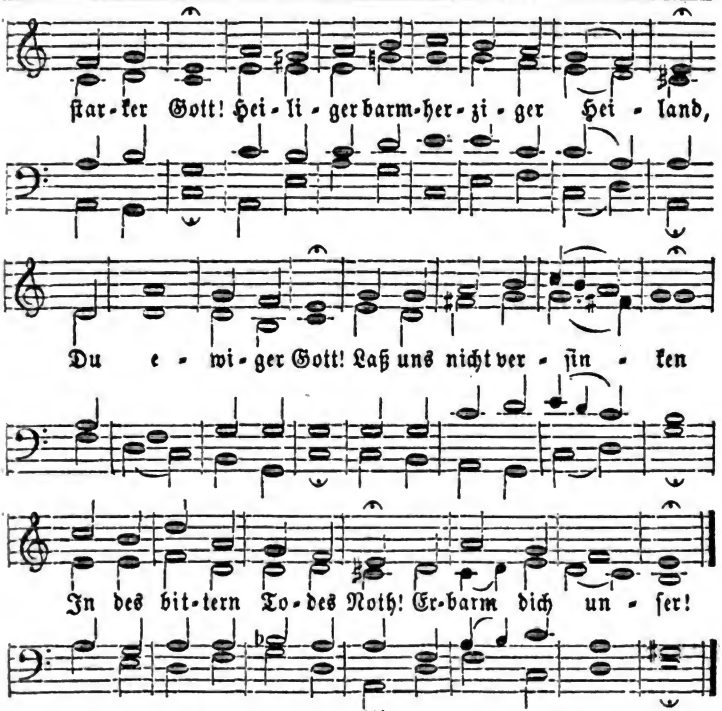

2. Mitten in dem Tod anſicht
Uns der Hölle Rachen:
Wer will uns aus ſolcher Noth
Frei und ledig machen?
Das thuſt du, Herr, alleine.
Es jammert dein Barmherzigkeit
Unſre Sünd und großes Leid.
Heiliger Herr und Gott!
Heiliger ſtarker Gott!
Heiliger barmherziger Heiland,
Du ewiger Gott!
Laß uns nicht verzagen
Vor der tiefen Hölle Glut!
Erbarm dich unſer!

3. Mitten in der Höllen Angſt
Unſre Sünd uns treiben:
Wohin ſollen wir denn fliehn,
Da wir mögen bleiben?
Chriſte, zu dir alleine.
Vergoſſen iſt dein theures Blut,
Das gnug für die Sünde thut.
Heiliger Herr und Gott!
Heiliger ſtarker Gott!
Heiliger barmherziger Heiland,
Du ewiger Gott!
Laß uns nicht entfallen
Von des rechten Glaubens Troſt!
Erbarm dich unſer!

Digitized by Google

Dort werd' ich mit der Himmelsschaar
Dir jauchzend dienen immerdar
Und in der reinsten Liebe brennen.

Mein Heiland, komm! o bleib nicht lang!
Hier in der Wüste wird mir bang.

379.

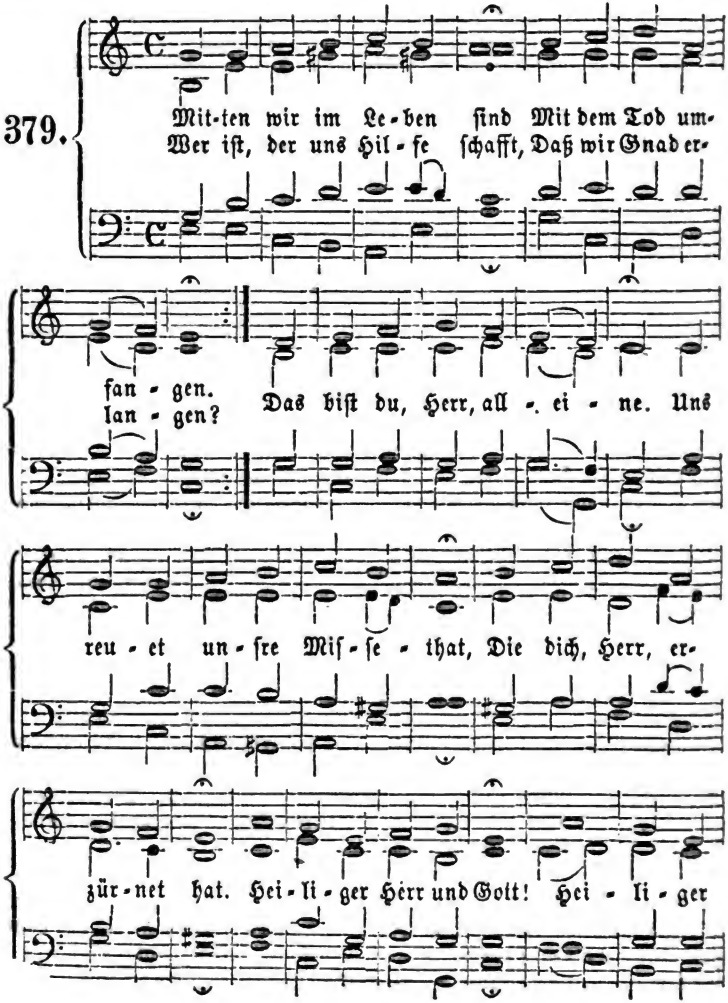

Digitized by Google

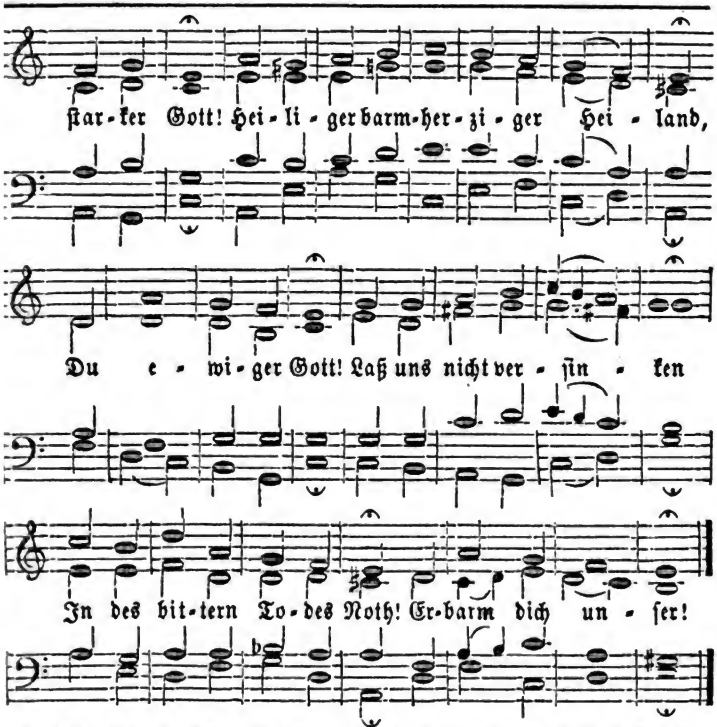

2. Mitten in dem Tod anficht
ns der Hölle Rachen:
Ber will uns aus ſolcher Noth
rei und ledig machen?
)as thuſt du, Herr, alleine.
is jammert dein Barmherzigkeit
Unſre Sünd und großes Leid.
)eiliger Herr und Gott!
)eiliger ſtarker Gott!
)eiliger barmherziger Heiland,
)u ewiger Gott!
aß uns nicht verzagen
Bor der tiefen Hölle Glut!
Erbarm dich unſer!

3. Mitten in der Höllen Angſt
Unſre Sünd uns treiben:
Wohin ſollen wir denn fliehn,
Da wir mögen bleiben?
Chriſte, zu dir alleine.
Vergoſſen iſt dein theures Blut,
Das gnug für die Sünde thut.
Heiliger Herr und Gott!
Heiliger ſtarker Gott!
Heiliger barmherziger Heiland,
Du ewiger Gott!
Laß uns nicht entfallen
Von des rechten Glaubens Troſt,
Erbarm dich unſer!

Digitized by Google

Dort werd' ich mit der Himmelsschaar
Dir jauchzend dienen immerdar
Und in der reinsten Liebe brennen.

Mein Heiland, komm! o bleib nicht lang!
Hier in der Wüste wird mir bang.

379.

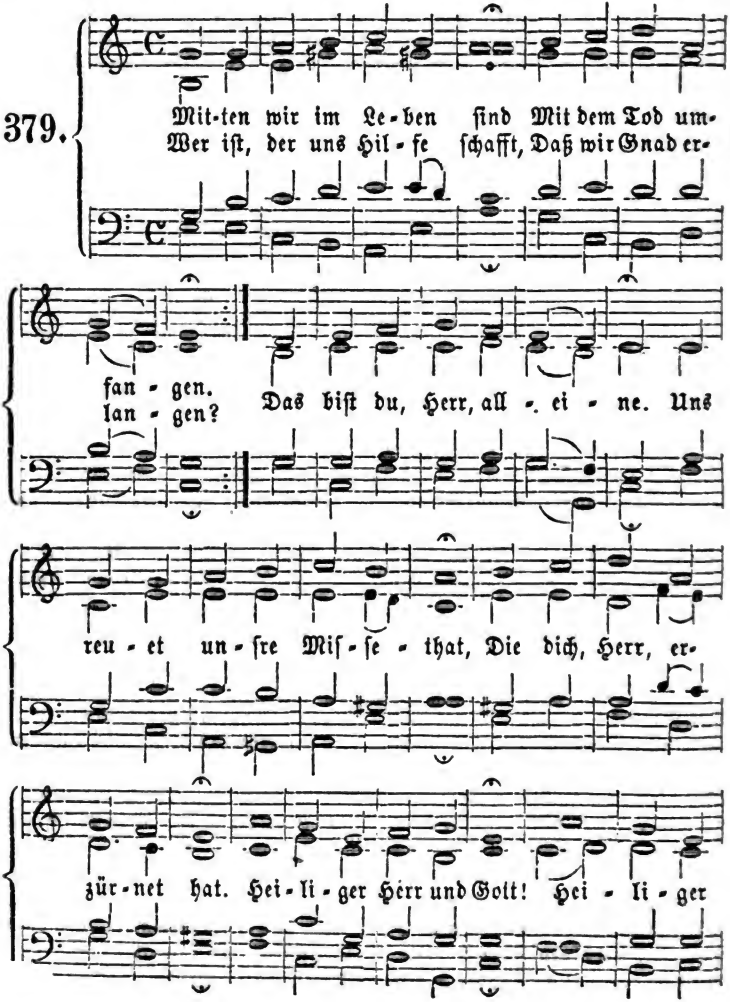

Digitized by Google

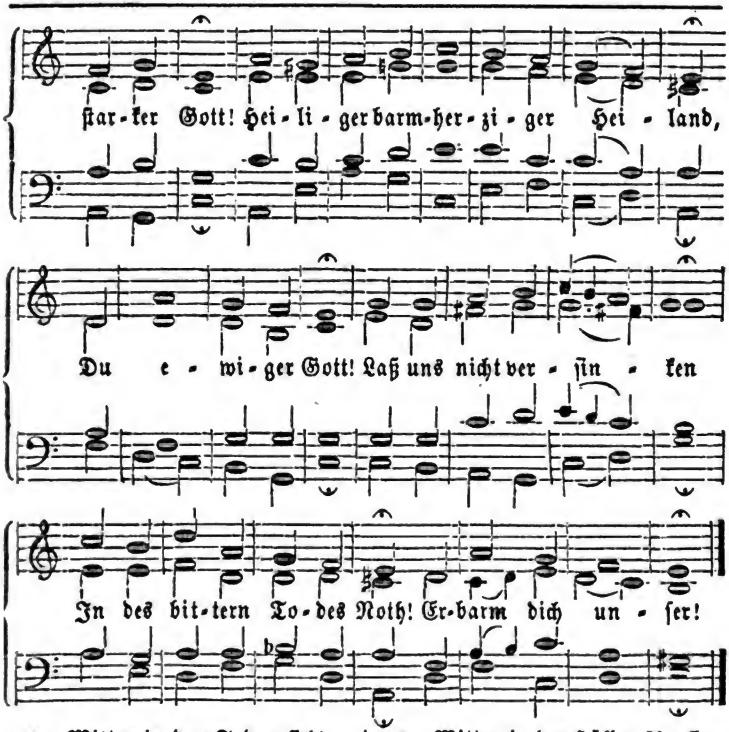

2. Mitten in dem Tod anſicht
Uns der Hölle Rachen:
Wer will uns aus ſolcher Noth
Frei und ledig machen?
Das thuſt du, Herr, alleine.
Es jammert dein Barmherzigkeit
Unſre Sünd und großes Leid.
Heiliger Herr und Gott!
Heiliger ſtarker Gott!
Heiliger barmherziger Heiland,
Du ewiger Gott!
Laß uns nicht verzagen
Vor der tiefen Hölle Glut!
Erbarm dich unſer!

3. Mitten in der Höllen Angſt
Unſre Sünd uns treiben:
Wohin ſollen wir denn fliehn,
Da wir mögen bleiben?
Chriſte, zu dir alleine.
Vergoſſen iſt dein theures Blut,
Das gnug für die Sünde thut.
Heiliger Herr und Gott!
Heiliger ſtarker Gott!
Heiliger barmherziger Heiland,
Du ewiger Gott!
Laß uns nicht entfallen
Von des rechten Glaubens Troſt!
Erbarm dich unſer!

Digitized by Google

Mel. 184: Aus tiefer Noth.

380. Wenn mein Stündlein vorhanden ist
Zu fahren meine Straße,
Geleit du mich, Herr Jesu Christ;
Mit Hilf mich nicht verlasse.
Mein Seel an meinem letzten End
Befehl ich dir in deine Händ:
Du wirst sie wohl bewahren.

2. Die Sünde wird mich kränken sehr
Und das Gewissen nagen;
Der Schuld ist viel wie Sand am Meer:
Doch will ich nicht verzagen,
Will denken in der letzten Noth,
Herr Jesu Christ, an deinen Tod:
Der wird mich wohl erhalten.

3. Ich bin ein Glied an deinem Leib:
Deß tröst ich mich von Herzen.
Von dir ich ungeschieden bleib
In Todes Noth und Schmerzen.
Wenn ich gleich sterb, so sterb ich dir;
Ein ewges Leben hast du mir
Mit deinem Tod erworben.

4. Weil du vom Tod erstanden bist,
Werd ich im Grab nicht bleiben;
Mein höchster Trost dein Auffahrt ist,
All Furcht mir zu vertreiben:
Denn wo du bist, da komm ich hin,
Daß ich stets bei dir leb und bin.
Drum fahr ich hin mit Freuden.

381.

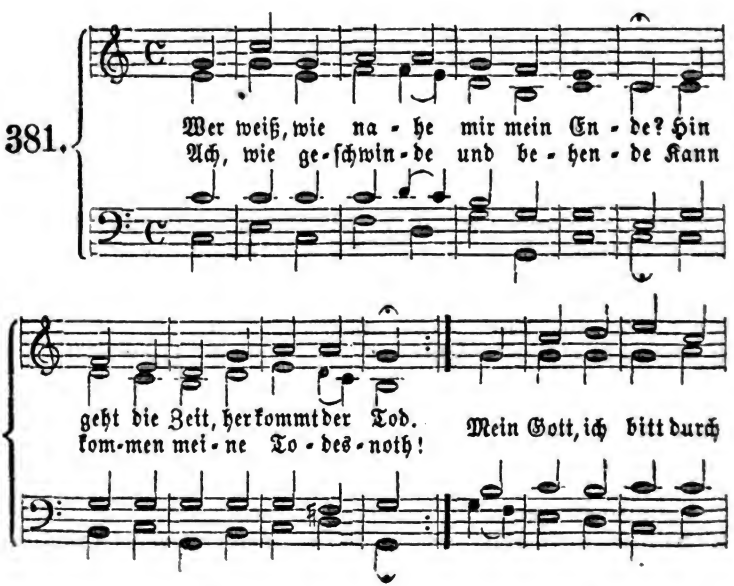

Digitized by Google

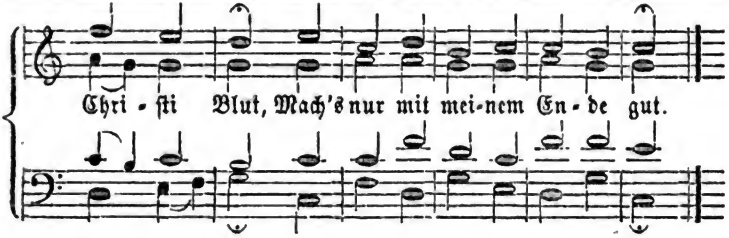

2. Es kann vor Nacht leicht anders werden,
Als es am frühen Morgen war:
Denn weil ich leb' auf dieser Erden,
Leb' ich in stäter Todsgefahr.
Mein Gott, ich bitt durch Christi Blut,
Mach's nur mit meinem Ende gut.

3. Herr, lehr mich stets mein End bedenken
Und ehe, denn ich sterben muß,
Die Seel' in Jesu Tod versenken
Und ja nicht sparen meine Buß.
Mein Gott, ich bitt durch Christi Blut,
Mach's nur mit meinem Ende gut.

4. Laß mich bei Zeit mein Haus bestellen,
Daß ich bereit sei für und für
Und sage frisch in allen Fällen:
Herr, wie du willst, so schicks mit mir.
Mein Gott, ich bitt durch Christi Blut,
Mach's nur mit meinem Ende gut.

5. O Herr, mach mir doch süß den Himmel
Und mache bitter mir die Welt;
Gieb, daß mir in dem Weltgetümmel
Die Ewigkeit sei vorgestellt.
Mein Gott, ich bitt durch Christi Blut,
Mach's nur mit meinem Ende gut.

6. Ach, Vater, deck' all meine Sünden
Mit dem Verdienste Jesu zu:
Darauf allein will ich mich gründen;
Das giebt mir die gewünschte Ruh.
Mein Gott, ich bitt durch Christi Blut,
Mach's nur mit meinem Ende gut.

7. Nichts ist, das mich von Jesu scheide,
Nichts, es sei Leben oder Tod;
Ich leg die Hand in seine Seite
Und sage: Mein Herr und mein Gott!
Mein Gott, ich bitt durch Christi Blut,
Mach's nur mit meinem Ende gut.

8. So komm mein End' heut oder morgen,
Ich weiß, daß mirs mit Jesu glückt;
Auf ihn werf' ich all meine Sorgen,
Durch ihn versöhnet und geschmückt.
Mein Gott, ich bitt durch Christi Blut,
Mein Gott, ich bitt durch Christi Blut,
Mach's nur mit meinem Ende gut.

9. Ich leb' indeß in dir vergnüget
Und sterb' ohn' alle Kümmerniß;
Mir gnüget, wie mein Gott es füget;
Ich glaub' und bin es ganz gewiß:
Durch deine Gnad' und Christi Blut
Machst du's mit meinem Ende gut.

Mel. 62: Nun ist es alles.

382. Wie flieht dahin der Menschen Zeit!
Wie eilet man zur Ewigkeit!
Wie wenig denkt man an die Stund
Von Herzensgrund!
Wie schweigt hievon der träge Mund!

2. Das Leben ist gleich einem Traum,
Gleich einem nicht'gen Wasserschaum,
Dem Grase gleich, das heute steht

Digitized by Google

Und schnell vergeht,
Sobald der Wind darüber weht.

3. Nur du, Jehova, bleibest mir
Das, was du bist: ich traue dir.
Laß Berg' und Hügel fallen hin,
Mir ists Gewinn,
Wenn ich bei dir, o Jesu bin.

4. So lang' ich in der Hütte wohn,
Halt du mich wach, o Gottes Sohn!
Gieb, daß ich zähle meine Tag,
Der Welt entsag,
Und eh ich sterbe, sterben mag.

5. Was hilft die Welt in letzter Noth?
Lust, Ehr' und Reichthum in dem Tod?
Bedenks, o Mensch! was läufest du
Dem Schatten zu?
So kommst du nicht zur wahren Ruh.

6. Weg, Eitelkeit, der Thoren Lust!
Mir ist das höchste Gut bewußt;
Das such' ich eifrig mit Begier:
Das bleibet mir.
Herr Jesu, zeuch mein Herz nach dir!

7. Wie wird mir sein, wenn ich dich seh
Und bald vor deinem Throne steh?
Du unterdessen lehre mich,
Daß stätig ich
Mit klugem Herzen suche dich.

Mel. 130: Ach bleib bei uns.

383. Wie sicher lebt der Mensch, der Staub!
Sein Leben ist ein fallend Laub,
Und dennoch schmeichelt er sich gern,
Der Tag des Todes sei noch fern.

2. Der Jüngling hofft des Greises Ziel,
Der Mann noch seiner Jahre viel,
Der Greis zu vielen noch ein Jahr,
Und keiner nimmt den Irrthum wahr.

3. Sprich nicht: Ich denk' in Glück und Noth
Im Herzen oft an meinen Tod;
Der, den der Tod nicht weiser macht,
Hat nie mit Ernst an ihn gedacht.

4. Wir leben hier zur Ewigkeit,
Zu thun, was uns der Herr gebeut,
Und unsers Lebens kleinster Theil
Ist eine Frist zu unserm Heil.

5. Der Tod rückt Seelen vor Gericht:
Da bringt Gott Alles an das Licht
Und macht, was hier verborgen war,
Den Rath der Herzen, offenbar.

6. Drum, da dein Tod dir täglich
So sei doch wacker und bereit; [dräut,
Prüf deinen Glauben als ein Christ,
Ob er durch Liebe thätig ist.

7. Ein Herz, das Gottes Stimme hört,
Ihr folgt und sich vom Bösen kehrt,
Ein gläubig Herz, von Lieb' erfüllt,
Dieß ist es, was in Christo gilt.

8. Gieb, Herr, daß ich mit jedem Tag
Vor dir mein Herz erforschen mag,
Ob Liebe, Demuth, Fried' und Treu
Die Frucht des Geistes in mir sei;

9. Daß ich zu dir um Gnade fleh,
Stets meiner Schwachheit widersteh
Und einstens in des Glaubens Macht
Mit Freuden ruf': Es ist vollbracht!

Grablieder.

Mel. 316: Der lieben Sonne.

384. Die Christen gehn von Ort zu Ort
Durch mannigfalt'gen Jammer;
Sie kommen in den Friedensport
Und ruhn in ihrer Kammer.

Digitized by Google

Gott nimmt sie nach dem Lauf
In seinen Armen auf;
Das Waizenkorn wird in sein Beet
Auf Hoffnung schöner Frucht gesät.

2. Wie seid ihr doch so wohl gereist!
Gelobt sein eure Schritte,
Du allbereits befreiter Geist
Und du, verlaßne Hütte!
Den Geist rührt Gottes Lamm
Mit sanfter Liebesflamm;
Die Glieder deckt in sichrer Ruh
Der Liebe stiller Schatten zu.

3. Wir freun uns in Gelassenheit
Der großen Offenbarung.
Indessen bleibt das Pilgerkleid
In heiliger Bewahrung.
Wie ist das Glück so groß:
In Jesu Arm und Schooß!
Die Liebe führ' uns gleiche Bahn
So tief hinab, so hoch hinan!

Mel. 59: Jesu, meiner Seele Licht.

385. Einen guten Kampf hab' ich
Auf der Welt gekämpfet:
Denn mein Gott hat gnädiglich
Meine Noth gedämpfet,
Daß ich meines Lebens Lauf
Seliglich vollendet
Und die Seele himmelauf
Christo zugesendet.

2. Forthin ist mir beigelegt
Der Gerechten Krone,
Die mir wahre Freud' erregt
In des Himmels Throne;
Forthin meines Lebens Licht,
Dem ich hier vertrauet,
Meines Gottes Angesicht
Meine Seele schauet.

3. Diese gar verderbte Welt
Ist, was meinem Leben
Nunmehr gänzlich nicht gefällt;
Drum ich mich ergeben
Meinem Jesu, da ich bin
Jetzt in lauter Freuden:
Denn sein Tod ist mein Gewinn,
Mein Verdienst sein Leiden.

4. Gute Nacht, ihr meine Freund,
Ihr, o meine Lieben!
Alle, die ihr um mich weint,
Laßt euch nicht betrüben
Diesen Schritt, den ich nun thu
In die Erde nieder:
Schaut, die Sonne geht zur Ruh,
Kommt doch morgen wieder.

Mel. 255: Gott ist mein Hirt.

386. Es ist vollbracht;
Gott Lob! es ist vollbracht:
Mein Jesus nimmt mich auf.
Fahr hin, o Welt!
Ihr Freunde, gute Nacht!
Ich ende meinen Lauf
Bei Jesu Kreuz mit tausend Freuden;
Ich sehne mich von hier zu scheiden.
Es ist vollbracht.

2. Es ist vollbracht.
Mein Jesus hat auf sich
Genommen meine Schuld;
Er selber hat
Am Kreuzesstamm für mich
Gebüßt: o große Huld!
In meines Jesu heil'gen Wunden
Hab' ich die rechte Freistatt funden.
Es ist vollbracht.

3. Es ist vollbracht.
Weg, Krankheit, Schmerz und Pein!
Weg, Sorgen! weg, Verdruß!
Sein Golgatha
Soll mir ein Tabor sein;
Mein matt- und müder Fuß
Wird hier auf diesen Friedenshöhen

Digitized by Google

Frei von Beschwerd' und Banden gehen.
Es ist vollbracht.

4. Es ist vollbracht.
Hier bin ich außer Noth,
Angst und Gefahr gesetzt;
Hier speiset mich
Der Herr mit Himmelsbrot;
Hier bin ich hoch geschätzt;
Hier ist das Leben mir erschienen;
Ich hör den Ton der Seraphinen.
Es ist vollbracht.

5. Es ist vollbracht.
Wie wohl, wie wohl ist mir!
Wie leb' ich so erfreut
In Salems Burg,
Wo ungemeine Zier,
Wo stäte Sicherheit,
Wo keine Feinde zu uns brechen,
Wo weder Dorn noch Disteln stechen!
Es ist vollbracht.

6. Es ist vollbracht.
Der Leib mag immerhin
Der Würmer Speise sein:
Ich weiß ja, daß
Ich Staub und Asche bin;
Gott wird mein Fleisch und Bein,
Wenn er die Gräber wird aufdecken,
An jenem Tage schon erwecken.
Es ist vollbracht.

7. Es ist vollbracht;
Gott Lob! es ist vollbracht:
Mein Jesus nimmt mich auf.
Fahr hin, o Welt!
Ihr Freunde, gute Nacht!
Ich schließe meinen Lauf
Und alles Leid, das mich betroffen.
Wohl mir! ich seh den Himmel offen.
Es ist vollbracht.

Mel. 255: Gott ist mein Hirt.

387. Mein Jesus lebt!

Was fürcht' ich nun den Tod,
Der mich zu tödten dräut?
Ich weiß ein Wort,
Das macht mir seine Noth
Zu lauter Süßigkeit.
Er mag mit bittrem Kelch mich tränken,
Doch wird das matte Herze denken:
Mein Jesus lebt!

2. Mein Jesus lebt!
So hab' ich stets geglaubt;
Drauf leb' und sterb' ich nun.
Ich bin sein Glied,
So ist er ja mein Haupt:
Was kann der Tod mir thun?
Ich weiß ja, wer den Weg mir bahne,
Und schreib' in meine Siegesfahne:
Mein Jesus lebt!

3. Mein Jesus lebt,
Der mein Erlöser heißt:
So bricht mein Joch entzwei;
Der Kerker springt,
Der Sünden Kette reißt:
Nun wird die Seele frei.
Der Tod kann mich nicht länger plagen:
Das macht, ich kann ihm dieses sagen:
Mein Jesus lebt!

4. Mein Jesus lebt!
Der Leib des Todes Raub,
Doch nur auf kurze Zeit.
Mein Heiland tritt
Zuletzt auf meinen Staub:
So werd' ich ganz erneut.
Die Erde muß mich wieder geben.
Wer wird mich aus der Asche heben?
Mein Jesus lebt.

5. Mein Jesus lebt!
So lasset Bein und Haut
Der Würmer Speise sein:
Was in der Gruft

Digitized by Google

Hier die Verwesung schaut,
Geht dort zum Wesen ein.
Da wird er meinen Leib verklären
Und ihm Unsterblichkeit gewähren.
Mein Jesus lebt!

6. Mein Jesus lebt!
Dort werd' ich seinen Glanz
In meinem Fleische sehn.
Er zeigt mir schon
Den schönen Siegeskranz:
Nun wird es bald geschehn.
Ich darf nicht fremden Augen trauen:
Ich selber werd' ihn nunmehr schauen.
Mein Jesus lebt!

7. Mein Jesus lebt!
So klagt nicht meinen Tod,
Die ihr mich Mutter nennt!
Mich speiset Gott:
Was eßt ihr Thränenbrot?
Wir sind nicht ganz getrennt:
Dort werden wir uns wieder küssen.
Denkt doch, ob ich gleich sterben müssen:
Mein Jesus lebt!

8. Mein Jesus lebt!
Der lebet auch noch euch
Und stirbt euch nimmermehr.
Sein Freudengeist
Mach' euch am Troste reich;
Betrübt euch nicht so sehr!
Mein Segen bleibet euch zum Erbe:
So leb' ich euch, wenn ich auch sterbe.
Mein Jesus lebt!

9. Mein Jesus lebt!
Lebt wohl, die ihr mich liebt!
Bestellt nun Sarg und Grab!
Macht keine Pracht,
Weil Alles doch zerstiebt
Und ich genug schon hab,
Wenn Jesu Purpur mich nur zieret
Und meine Gruft die Grabschrift führet:
Mein Jesus lebt!

Mel. 290: O wie mögen wir doch.

388. O wie selig seid ihr doch, ihr Frommen,
Die ihr durch den Tod zu Gott gekommen!
Ihr seid entgangen
Aller Noth, die uns noch hält gefangen.

2. Muß man hier doch wie im Kerker leben,
Da nur Sorg' und Schrecken uns umschweben;
Was wir hier kennen,
Ist nur Müh und Herzeleid zu nennen.

3. Ihr hingegen ruht in eurer Kammer
Sicher und befreit von allem Jammer;
Kein Kreuz und Leiden
Ist euch hinderlich in euren Freuden.

4. Christus wischet ab all eure Thränen;
Ihr habt schon, wonach wir uns erst sehnen;
Euch wird gesungen,
Was durch Keines Ohr allhier gedrungen.

5. Ach, wer wollte denn nicht gerne sterben
Und den Himmel für die Welt ererben?
Wer wollt' hier bleiben,
Sich vom Jammer länger lassen treiben?

6. Komm, o Herr, vom Joch uns los zu spannen!
Lös' uns auf und führ' uns bald von dannen!
Bei dir, o Sonne,
Ist der frommen Seelen Freud' und Wonne.

Mel. 255: Gott ist mein Hirt.

389. Schlaf, Simeon!
Fahr, Diener Gottes, hin
Zu deines Herren Ruh!

Digitized by Google

Du darfst hinweg
Aus Noth und Jammer fliehn
Und eilst dem Himmel zu.
Dein Geist ist dieser Erde müde;
Dort ist bereit der Himmelsfriede.
Schlaf, Simeon!

2. Schlaf, Simeon!
Genug gewacht allhier
In Liebesmüh und Fleiß!
Es ist vollbracht;
Der Himmel rufet dir
Zum schönen Siegespreis.
Dort, wo die Lebensbäume stehen,
Soll nun dein Geist mit Freuden ge-
Schlaf, Simeon! [hen.

3. Schlaf, Simeon!
Du hast der Völker Licht
Im Glauben hier erblickt;
Du hieltest ihn
Beständig im Gesicht
Und an das Herz gedrückt.
Der hier dein Heiland ist gewesen,
Läßt deine Seele dort genesen.
Schlaf, Simeon!

4. Schlaf, Simeon!
Dein Jesus drücket dir
Die Augen selber zu.
Welch süßer Ton
Schallt von dem Himmel hier:
Geh ein zu meiner Ruh!
Geh, frommer Knecht, aus allen Leiden,
Geh ein zu deines Herren Freuden!
Schlaf, Simeon!

Mel. 400: Wachet auf.

390. Selig sind des Himmels Erben,
Die Todten, die in Christo sterben,
Zur Auferstehung eingeweiht:
Nach den letzten Augenblicken
Des Todesschlummers folgt Entzücken,
Folgt Wonne der Unsterblichkeit.
Im Frieden ruhen sie,
Los von der Erde Müh:
Hosianna!
Vor Gottes Thron,
Zu seinem Sohn
Folgt ihnen ihrer Werke Lohn.

2. Dank, Anbetung, Preis und Ehre
Sei dir durch alle Himmelsheere,
O Weltversöhner Jesu Christ!
Ihr, der Ueberwinder Chöre,
Bringt Dank, Anbetung, Preis und
Dem Lamme, das geopfert ist! [Ehre
Er sank, wie wir, ins Grab:
Laßt nun vom Weinen ab,
Ihr Erlösten!
Nicht Schmerz, nicht Pein,
Nur Wonn' allein
Wird an des Lammes Throne sein.

3. Nicht der Mond, nicht mehr die Sonne
Scheint uns alsdann: er ist uns Sonne,
Der Sohn, die Herrlichkeit des Herrn.
Heil, nach dem wir weinend rangen,
Nun bist du hell uns aufgegangen,
Nicht mehr im Dunkeln, nicht von fern.
Nun weinen wir nicht mehr;
Das Alte ist nicht mehr:
Hallelujah!
Er gieng voran
Des Todes Bahn:
Wir folgen ihm einst himmelan.

Mel. 233: Meinen Jesum laß' ich nicht.

391. Selig sind die, welche nun
In dem friedevollen Grabe

Digitized by Google

Von des Lebens Arbeit ruhn
Und sich deiner größten Gabe,
Eines ew'gen Lebens, freun.
Möchten wir es auch schon sein!

2. Gott, du willst's, wir leben noch
Mühsam hier in Pilgerhütten;
Alle trugen einst dieß Joch,
Die des Lebens Kron' erstritten:
Endlich aber führt der Tod
Uns auch hin zu dir, o Gott!

3. Jesus selber lebte hier
Vormals auch in Pilgerhütten;
Noch unendlich mehr als wir
Hat er uns zum Trost gelitten:
Laß uns gläubig auf ihn sehn
Und durch ihn im Kampf bestehn.

4. Was ist diese Lebenszeit?
Ach, nur eine kurze Stunde
Gegen jene Ewigkeit.
Gleichwohl hängt von dieser Stunde,
Diesem kurzen Schritt zum Grab,
Unser ew'ges Schicksal ab.

5. Gieb uns Weisheit, Herr, und Kraft
Diese Stunde wohl zu nützen,
Und beim Schluß der Pilgerschaft
Wollest du uns unterstützen,
Daß wir freudig auf dich sehn
Und getrost zum Tode gehn.

6. Daß wir dein sind, nicht der Welt,
Daß du uns wirst auferwecken,
Diese Kraft der bessern Welt
Laß uns, wenn wir sterben, schmecken;
Flöß' uns Muth und Ruhe ein
Selbst im Tode froh zu sein.

7. Wenn wir einst um auch zu ruhn
Zu den Todten Gottes gehen,
Wollst du mehr noch an uns thun,
Als wir bitten und verstehen.
Auch für unsre Todesnacht
Riefst du einst: Es ist vollbracht!

Mel. 24: O wie so gar sanftmüthig.

392. So hab' ich obgesieget;
Mein Lauf ist nun vollbracht.
Ich bin gar wohl vergnüget;
Nun tausend gute Nacht!
Ihr aber, meine Lieben,
Thut nicht so ängstiglich!
Was wollt ihr euch betrüben?.
Stehts doch sehr gut um mich.

2. Fahr hin, o Angst und Schmerzen!
Fahr immer, immer hin!
Ich freue mich von Herzen,
Daß ich erlöset bin.
Ich leb' in tausend Freuden
In meines Schöpfers Hand;
Mich trifft und rührt kein Leiden,
So dieser Welt bekannt.

3. Die noch auf Erden wallen
In irrthumsvoller Zeit,
Vermögen kaum zu lallen
Von froher Ewigkeit.
Viel besser wohl gestorben,
Als in der Welt gelebt.
Die Schwachheit ist verdorben,
Worinnen ich geschwebt.

4. Schmückt meinen Sarg mit Kränzen,
Wie sonst ein Sieger prangt.
Aus jenen Himmelslenzen
Hat meine Seel' erlangt
Die ewig grüne Krone:
Die werthe Siegespracht
Rührt her von Gottes Sohne;
Der hat mich so bedacht.

5. Noch netzet ihr die Wangen,
Ihr Eltern, über mir;
Euch hat das Leid umfangen,
Das Herze bricht euch schier.
Des Vaters treue Liebe
Sieht sehnlich in mein Grab;
Die Mutter stehet trübe
Und kehrt die Augen ab.

Digitized by Google

6. Ich war euch nur geliehen
Auf eine kurze Zeit.
Will Gott mich zu sich ziehen,
So werfet hin das Leid
Und sprecht: Gott hats gegeben,
Gott hats zu nehmen Macht;
Er nimmts zum ew'gen Leben:
Er hat es wohl gemacht.

Mel. 65: O Welt, sieh hier.

393. Wenn kleine Himmelserben
In ihrer Unschuld sterben,
So büßt man sie nicht ein:
Sie werden nur dort oben
Vom Vater aufgehoben,
Damit sie unverloren sein.

2. Sie sind ja in der Taufe
Zu ihrem Christenlaufe
Für Jesum eingeweiht;
Sie sind bei Gott in Gnaden:
Was sollt' es ihnen schaden,
Wenn er nun über sie gebeut?

3. Ist einer alt an Jahrrn,
So hat er viel erfahren,
Das ihn noch heute kränkt,
Und unter so viel Stunden
Nur wenige gefunden,
Daran er mit Vergnügen denkt.

4. Wie leicht geht nicht bei Kindern,
Wie bei erwachsnen Sündern,
Das fremde Feuer an!
O wohl uns, wenn wir wissen,
Daß nichts mehr einzubüßen,
Daß sie kein Tod mehr tödten kann!

5. O wohl auch diesem Kinde!
Es stirbt nicht zu geschwinde.
Zeuch hin, du liebes Kind!
Du geheſt ja nur schlafen
Und bleibeſt bei den Schafen,
Die ewig unsers Jesu sind.

Mel. 255: Gott ist mein Hirt.

394. Zeuch hin, mein Kind!
Gott selber fordert dich
Aus dieser argen Welt.
Ich leide zwar,
Dein Tod betrübet mich:
Doch, weil es Gott gefällt,
So unterlass' ich alles Klagen
Und will mit stillem Geiste sagen:
Zeuch hin, mein Kind!

2. Zeuch hin, mein Kind!
Der Schöpfer hat dich mir
Nur in der Welt geliehn.
Die Zeit ist aus:
Darum befiehlt er dir
Nun wieder fortzuziehn.
Zeuch hin! Gott hat es so versehen;
Was dieser will, das muß geschehen.
Zeuch hin, mein Kind!

3. Zeuch hin, mein Kind!
Im Himmel findeſt du,
Was dir die Welt versagt:
Denn nur bei Gott
Ist wahre Freud' und Ruh,
Kein Schmerz, der Seelen plagt.
Hier müssen wir in Aengsten schweben:
Dort kannst du ewig fröhlich leben.
Zeuch hin, mein Kind!

4. Zeuch hin, mein Kind!
Wir folgen alle nach,
Sobald es Gott gefällt.
Du eilteſt fort,
Eh dir das Ungemach
Verbittert diese Welt.
Wer lange lebt, steht lang' im Leide:
Wer frühe stirbt, kommt bald zur Freude.
Zeuch hin, mein Kind!

5. Zeuch hin, mein Kind!
Die Engel warten schon
Auf deinen zarten Geist.

Digitized by Google

Nun siehest du,
Wie Gottes lieber Sohn
Dir selbst die Krone weist.

Nun wohl, die Seele ist entbunden;
Du hast durch Jesum überwunden.
Zeuch hin, mein Kind!

3. Auferstehung und Gericht.

395.

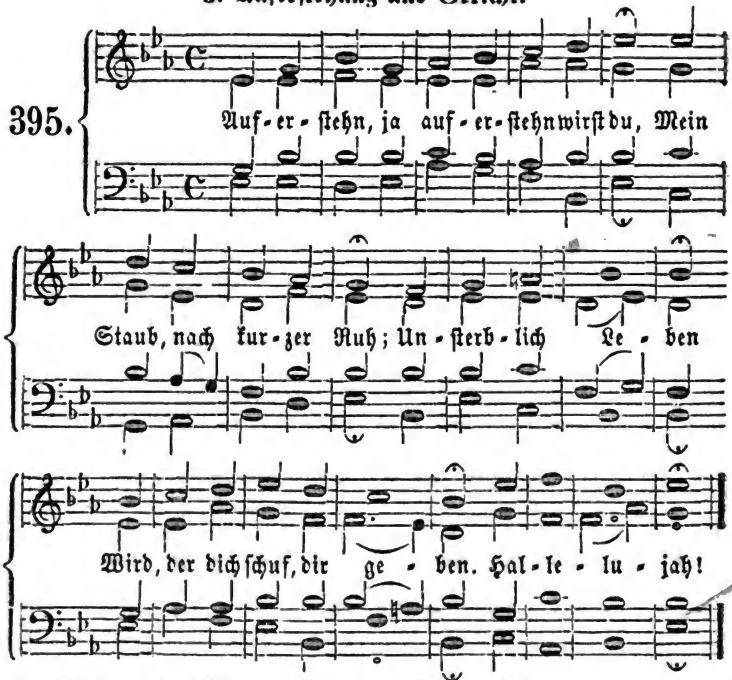

2. Wieder aufzublühn werd' ich
Der Herr der Erndte geht [gesät;
Und sammelt Garben,
Uns ein, uns ein, die starben.
Hallelujah!

3. Tag des Danks! der Freudenthränen Tag!
Du meines Gottes Tag!
Wenn ich im Grabe
Genug geschlummert habe,
Erweckst du mich.

4. Wie den Träumenden wird dann uns sein;
Mit Jesu gehn wir ein
Zu seinen Freuden;
Der müden Pilger Leiden
Sind dann nicht mehr.

5. Ach, ins Allerheiligste führt mich
Mein Mittler. Dann leb' ich
Im Heiligthume
Zu seines Namens Ruhme
In Ewigkeit.

Digitized by Google

Mel. 170: Ich singe dir.

396. Der Herr bricht ein um Mitternacht;
Jetzt ist noch Alles still.
Wohl dem, der sich nun fertig macht
Und ihm begegnen will!

2. Er hat es uns zuvor gesagt
Und einen Tag bestellt:
Er kommt, wenn niemand nach ihm fragt
Noch es für möglich hält.

3. Wie liegt die Welt so blind und todt!
Sie schläft in Sicherheit
Und meint, des großen Tages Noth
Sei noch so fern und weit.

4. Wer waltet als ein frommer Knecht
Im Hause so getreu,
Daß, wenn der Herr kommt, er gerecht
Und nicht zu strafen sei?

5. Sind eure Lampen rein und voll?
Brennt euer Glaubenslicht,
Wenn nun der Aufbruch kommen soll,
Daß uns kein Oel gebricht?

6. So wache denn, mein Herz und Sinn,
Und schlummre ja nicht mehr!
Blick täglich auf sein Kommen hin,
Als ob es heute wär!

7. Der Tag der Rache nahet sich;
Der Herr kommt zum Gericht.
Du, meine Seele, schicke dich,
Steh und verzage nicht!

8. Dein Theil und Heil ist schön und groß.
Steh auf! du hast es Macht.
Ergreif im Glauben du das Loos,
Das Gott dir zugedacht!

9. O übergroße Seligkeit
Nach abgelegter Last,
Wobei dich, Seele, nicht gereut,
Daß du gestritten hast!

10. Der Herr bricht ein um Mitternacht;
Jetzt ist noch Alles still.
Wohl dem, der sich nun fertig macht
Und ihm begegnen will!

Mel. 65: O Welt, sieh hier.

397. Die Welt kommt einst zusammen
Im Glanz der ew'gen Flammen
Vor Christi Richterthron:
Dann muß sich offenbaren,
Was alle Menschen waren;
Sie kennt und prüft des Menschen Sohn.

2. Der Gräul in Finsternissen,
Das Brandmal im Gewissen,
Die Hand, die blutvoll war,
Das Aug voll Ehebrüche,
Der freyle Mund voll Flüche,
Das Herz des Schalks wird offenbar.

3. Das Flehn der armen Sünder,
Das Thun der Gotteskinder,
Die Hand, die milde war,
Das Aug voll edler Zähren,
Der Mund voll Lob und Lehren,
Des Christen Herz wird offenbar.

4. Wer kann sich da verstecken?
Was soll die Blöße decken?
Wer schmückt sich da geschwind?
Wen kann die Lüge schützen?
Was wird der Selbstruhm nützen?
Da sind wir alle, wie wir sind.

5. Herr, diese Offenbarung
Drück du mir zur Bewahrung
Beständig in den Sinn,
Daß ich auf das nur sehe,
Ich gehe oder stehe,
Wie ich vor deinem Auge bin.

Mel. 26: Wie soll ich dich empfangen.

398. Ermuntert euch, ihr Frommen
Zeigt eurer Lampen Schein.
Der Abend ist gekommen,

Die finstre Nacht bricht ein;
Es hat sich aufgemachet
Der Bräutigam mit Pracht.
Auf! betet, kämpft und wachet!
Bald ist es Mitternacht.

2. Macht eure Lampen fertig
Und füllet sie mit Oel,
Und seid des Heils gewärtig,
Bereitet Leib und Seel.
Die Wächter Zions schreien:
Der Bräutigam ist nah.
Begegnet ihm im Reihen
Und singt Hallelujah!

3. Ihr klugen Jungfraun alle,
Hebt nun das Haupt empor
Mit Jauchzen und mit Schalle
Zum frohen Engelchor.
Die Thür ist aufgeschlossen,
Die Hochzeit ist bereit:
Auf, auf, ihr Reichsgenossen!
Der Bräut'gam ist nicht weit.

4. Er wird nicht lang verziehen:
Drum schlafet nicht mehr ein.
Man sieht die Bäume blühen;
Der schönste Frühlingsschein
Verheißt Erquickungszeiten;
Die Abendröthe zeigt
Den schönen Tag von weiten,
Davor das Dunkel weicht.

5. Begegnet ihm auf Erden,
Ihr, die ihr Zion liebt,
Mit freudigen Gebärden
Und seid nicht mehr betrübt:
Es sind die Freudenstunden
Gekommen, und der Braut
Wird, weil sie überwunden,
Die Krone nun vertraut.

6. Die ihr Geduld getragen
Und mit gestorben seid,
Sollt nun nach Kreuz und Klagen
In Freuden sonder Leid
Mit leben und regieren
Und vor des Lammes Thron
Mit Jauchzen triumphieren
In eurer Siegeskron.

7. Hier sind die Siegespalmen,
Hier ist das weiße Kleid;
Hier stehn die Waizenhalmen
In Frieden nach dem Streit
Und nach den Wintertagen;
Hier grünen die Gebein,
Die dort der Tod erschlagen;
Hier quillt der Freudenwein.

8. Hier ist die Stadt der Freuden,
Jerusalem, der Ort,
Wo die Erlösten weiden;
Hier ist die sichre Pfort;
Hier sind die güldnen Gassen;
Hier ist der Freudensaal,
Da wir uns niederlassen
Zum ew'gen Hochzeitmahl.

9. O Jesu, meine Wonne,
Komm bald und mach dich auf!
Geh auf, ersehnte Sonne,
Und fördre deinen Lauf!
O Jesu, mach' ein Ende
Und führ' uns aus dem Streit!
Wir heben Haupt und Hände
Nach der Erlösungszeit.

Mel. 64: O Haupt voll Blut.

399. Ich denk' an dein Gerichte,
Du Richter aller Welt,
Das nur für ein Gedichte
Manch rohes Weltkind hält.
Dein Wort und mein Gewissen
Zeigt mir es deutlich an,
Daß du wirst richten müssen,
Was jeder Mensch gethan.

2. Ich höre die Posaunen
In meinem Geiste schon

Digitized by Google

Und sehe mit Erstaunen
Den großen Richterthron,
Auf welchem du wirst sitzen
In deiner Herrlichkeit,
Wenn des Gerichtes Blitzen
Der Welt das Ende dräut.

3. Mein Geist erblickt die Schaaren
Vor deinen Stuhl gestellt,
So viel als Menschen waren
Von Anbeginn der Welt.
Da geht es an ein Scheiden;
Da muß den Urtheilsspruch
Von dir ein Jeder leiden
Zum Segen oder Fluch.

4. O ihr zur rechten Seiten,
Wie süß ruft Jesus euch:
Kommt, ihr Gebenedeiten,
Erbt meines Vaters Reich!
Ihr habet mich gespeiset,
Mit Trank und Kleid versehn:
Was Andern ihr erweiset,
Das ist an mir geschehn.

5. Doch was für Blitze schießen
Auf die zur linken Hand!
Sie werden gehen müssen
In jenes Feuers Brand,
Da Niemand löscht das Brennen:
Denn Jesus will sie nicht
Aus ihrem Glauben kennen,
Dem Liebe doch gebricht.

6. Laß, Jesu, dieß Gerichte
Mir stets vor Augen sein;
Und daß dein Angesichte
Mich einstmals könn' erfreun,
So gieb mir so ein Leben,
Das Glaubensfrüchte weist;
Laß nach dem Heil mich streben,
Das mir dein Mund verheißt.

7. Und wenn der Tag vorhanden,
Die Welt soll untergehn,
So laß mich nicht mit Schanden
Vor deinem Thron bestehn:
Laß mich von allen Strafen
Befrein dein theures Blut!
Nimm mich zu deinen Schafen
In deine treue Hut!

400.

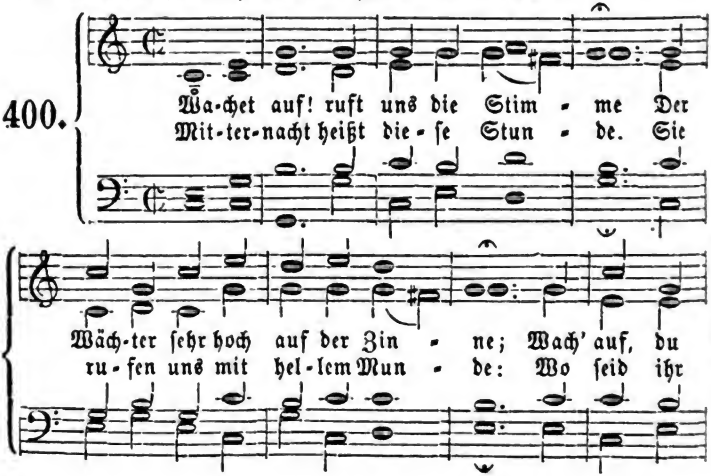

Digitized by Google

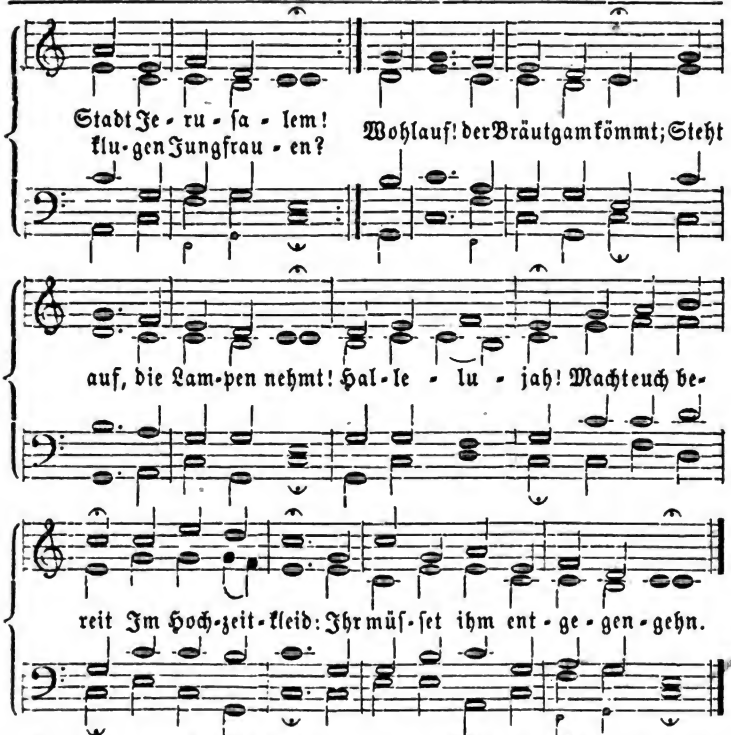

2. Zion hört die Wächter singen:
Das Herz will ihr vor Freude springen;
Sie wachet und steht eilend auf.
Ihr Freund kommt vom Himmel prächtig,
Von Gnaden stark, von Wahrheit mächtig:
Ihr Licht wird hell, ihr Stern geht auf
Nun komm, du werthe Kron,
Herr Jesu, Gottes Sohn!
Hosianna!
Wir folgen all
Zum Freudensaal
Und halten mit das Abendmahl.

3. Preis und Ehr sei dir gesungen
Von Menschen- und von Engelzungen,
Mit Harfen und mit Cymbeln schön!
Von zwölf Perlen sind die Thore
An deiner Stadt; wir stehn im Chore
Der Engel hoch um deinen Thron.
Kein Auge sah noch je,
Kein Ohr noch hörte je
Solche Freude.
Deß jauchzen wir
Und singen dir
Das Hallelujah für und für.

Digitized by Google

4. Ewiges Leben.

Mel. 244: Wie wohl ist mir.

401. Die Seele ruht in Jesu Armen,
Der Leib schläft sanft im Erdenschooß.
Am Herzen darf das Herz erwarmen;
Die Ruh ist unaussprechlich groß,
Die sie nach wenig Kampfesstunden
Bei ihrem hohen Freund gefunden;
Sie schwimmt im stillen Friedensmeer;
Gott hat die Thränen abgewischet,
Ihr Geist wird durch und durch erfrischet,
Des Herren Glanz ist um sie her.

2. Sie ist nun aller Noth entnommen,
Ihr Schmerz und Seufzen ist dahin;
Sie ist zur Freudenkrone kommen,
Sie steht als Braut und Königinn
Im Golde ew'ger Herrlichkeiten
Dem großen König an der Seiten;
Sie sieht sein klares Angesicht;
Sein freudenvoll, sein lieblich Wesen
Macht sie nun durch und durch genesen;
Sie ist ein Licht in seinem Licht.

3. Nun kann das Kind den Vater sehen,
Es fühlt den sanften Liebestrieb;
Nun kann es Jesu Wort verstehen:
Er selbst, der Vater, hat dich lieb.
Ein unergründlich Meer des Guten,
Ein Abgrund ew'ger Segensfluten
Entdeckt sich dem verklärten Geist;
Er schauet Gott von Angesichte
Und weiß, was Gottes Erb'im Lichte
Und ein Miterbe Christi heißt.

4. Der matte Leib ruht in der Erden;
schläft, bis Jesus ihn erweckt.
Dann wird der Staub zur Sonne werden,
Den jetzt die finstre Gruft bedeckt;
Dann werden wir mit allen Frommen,
Wer weiß, wie bald? zusammenkommen
Und bei dem Herrn sein alle Zeit;
Dann werden wir ihn ewig sehen.
Wie wohl, wie wohl wird uns geschehen!
Herr Jesu, komm, mach' uns bereit!

Mel. 244: Wie wohl ist mir.

402. Es ist noch eine Ruh vorhanden:
Auf, müdes Herz, und werde licht!
Du seufzest hier in deinen Banden,
Und deine Sonne scheinet nicht.
Sieh auf das Lamm, das dich mit Freuden
Dort wird vor seinem Stuhle weiden:
Wirf hin die Last, und eil' herzu!
Bald ist der schwere Kampf geendet,
Bald, bald der saure Lauf vollendet:
Dann gehst du ein zu deiner Ruh.

2. Die Ruhe hat uns Gott erkoren,
Die Ruhe, die kein Ende nimmt;
Es hat, da noch kein Mensch geboren,
Die Liebe sie uns schon bestimmt.
Der gute Hirte wollte sterben
Uns diese Ruhe zu erwerben;
Er ruft, er locket weit und breit:
Ihr müden Seelen und ihr Frommen,
Versäumet nicht heut einzukommen
Zu meiner Ruhe Lieblichkeit!

3. So kommet denn, ihr müden Seelen,
Die manche Last und Bürde drückt!
Eilt, eilt aus euren Kummerhöhlen,

Digitized by Google

Geht nicht mehr traurig und gebückt!
Ihr habt des Tages Last getragen;
Nun hört zu euch den Heiland sagen:
Ich selbst will eure Ruhstatt sein.
Ihr seid mein Volk, das ich behüte:
Ob Sünde, Welt und Hölle wüthe,
Seid nur getrost und gehet ein!

4. Da wird man Freudengarben bringen:
Denn unsre Thränensaat ist aus.
O welch ein Jubel wird erklingen,
Welch süßer Ton im Vaterhaus!
Schmerz, Seufzen, Leid wird ferne weichen;
Es wird kein Tod uns mehr erreichen;
Wir werden den Erlöser sehn.
Die Thränen wird vom Aug' erwischen,
Sein Lebensstrom wird uns erfrischen
Weit über Bitten und Verstehn.

5. Kein Durst noch Hunger wird uns schwächen:
Denn die Erquickungszeit ist da.
Die Sonne wird uns nicht mehr stechen:
Der Herr ist seinem Volke nah;
Er selbst will über ihnen wohnen
Und ihre Treue wohl belohnen
Mit Licht und Trost, mit Ehr' und Preis.
Der Baum des Lebens grünet ihnen;
Der große Sabbath ist erschienen,
Da man von keiner Arbeit weiß.

6. Da ruhen wir und sind im Frieden
Und leben aller Sorgen los. [den
Ach, fasset dieses Wort, ihr Müden!
Legt euch in eures Jesu Schooß!
Macht euch bereit! wir müssen eilen;
Wir sollen hier nicht lange weilen:
Dort wartet schon die frohe Schaar.
Empor, mein Geist, zum Jubilieren!
Auf, gürte dich zum Triumphieren!
Auf, auf! es kommt das Ruhejahr.

Mel. 276. Wer nur den lieben Gott.

403. Nach einer Prüfung kurzer Tage
Erwartet uns die Ewigkeit:
Dort, dort verwandelt sich die Klage
In göttliche Zufriedenheit.
Hier übt die Tugend ihren Fleiß,
Und jene Welt reicht ihr den Preis.

2. Wahr ists, der Fromme schmeckt auf Erden
Schon manchen sel'gen Augenblick:
Doch alle Freuden, die ihm werden,
Sind ihm ein unvollkommnes Glück:
Er bleibt ein Mensch, und seine Ruh
Nimmt in der Seele ab und zu.

3. Bald stören ihn des Körpers Schmerzen,
Bald das Geräusche dieser Welt;
Bald kämpft in seinem eignen Herzen
Ein Feind, der öfter siegt als fällt;
Bald sinkt er durch des Nächsten Schuld
In Kummer und in Ungeduld.

4. Hier, wo die Tugend öfters leidet,
Das Laster öfters glücklich ist,
Wo man den Glücklichen beneidet
Und des Bekümmerten vergißt,
Hier kann der Mensch nie frei von Pein,
Nie frei von eigner Schwachheit sein.

5. Hier such' ichs nur, dort werd' ichs finden:
Dort werd' ich, heilig und verklärt,
Der Tugend ganzen Werth empfinden,
Den unaussprechlich großen Werth;
Den Gott der Liebe werd' ich sehn,
Ihn lieben, ewig ihn erhöhn.

6. Da wird der Vorsicht heil'ger Wille
Mein Will' und meine Wohlfahrt sein,
Und lieblich Wesen, Heil die Fülle
Am Throne Gottes mich erfreun.
Dann läßt Gewinn stets auf Gewinn
Mich fühlen, daß ich ewig bin.

Digitized by Google

7. Da werd' ich das im Licht erkennen,
Was ich auf Erden dunkel sah,
Das wunderbar und heilig nennen,
Was unerforschlich hier geschah;
Da denkt mein Geist mit Preis und Dank
Die Schickung im Zusammenhang.

8. Da werd' ich zu dem Throne dringen,
Wo Gott, mein Heil, sich offenbart,
Ein Heilig, Heilig, Heilig singen
Dem Lamme, das erwürget ward;
Und Cherubim und Seraphim
Und alle Himmel jauchzen ihm.

9. Da werd' ich in der Engel Schaaren
Mich ihnen gleich und heilig sehn,
Das nie gestörte Glück erfahren
Mit Frommen stets fromm umzugehn;
Da wird durch jeden Augenblick
Ihr Heil mein Heil, mein Glück ihr Glück.

10. Da werd' ich dem den Dank bezahlen,
Der Gottes Weg mich gehen hieß,
Und ihn zu Millionen Malen
Noch segnen, daß er mir ihn wies;
Da find' ich in des Höchsten Hand
Den Freund, den ich auf Erden fand.

11. Da ruft, o möchte Gott es geben!
Vielleicht auch mir ein Sel'ger zu:
Heil sei dir! denn du hast mein Leben,
Die Seele mir gerettet du.
O Gott, wie muß dieß Glück erfreun,
Der Retter einer Seele sein!

12. Was seid ihr Leiden dieser Erden
Doch gegen jene Herrlichkeit,
Die offenbart an uns soll werden
Von Ewigkeit zu Ewigkeit?
Wie nichts, wie gar nichts gegen sie
Ist doch ein Augenblick voll Müh!

404.

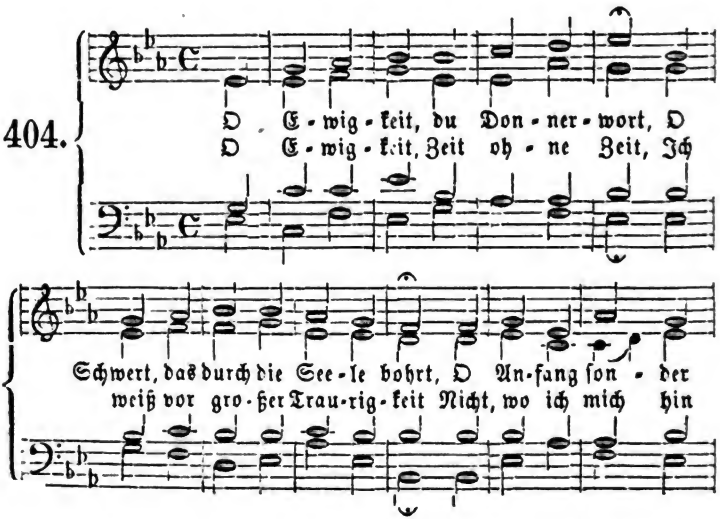

Digitized by Google

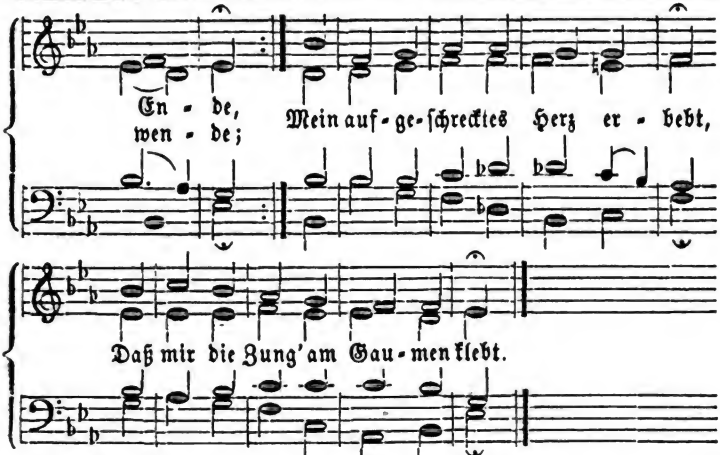

2. Kein Leiden ist auf dieser Erd,
Das nicht, wenns noch so lange währt,
Sich endet mit den Zeiten:
Doch der Verdammniß Höllenqual
Währt fort durch Jahre sonder Zahl
In alle Ewigkeiten.
Der Herr spricht selbst das Strafgericht:
Es stirbt ihr Wurm, ihr Feuer nicht.

3. Nichts ist zu finden weit und breit
So schrecklichs als die Ewigkeit,
Wenn ich nicht Gnade finde
In dir, mein Heiland Jesu Christ,
Bei dem allein Erbarmen ist,
Wenn ich nicht überwinde
Durch deines Todes Macht allein
Des Todes und der Hölle Pein.

4. Du rettest aus der Hölle Noth,
Du führst uns aus dem ew'gen Tod
Zum rechten ew'gen Leben.
Ich weiß, daß deine Hand mich hält,
Mich zu der Schaar der Sel'gen stellt:
Nun brauch' ich nicht zu beben;
Nun wandelt sich das Donnerwort
Mir in ein selig Freudenwort.

5. O Ewigkeit, du Freudenwort,
Das mich erquicket fort und fort,
O Anfang sonder Ende,
O Ewigkeit, Freud' ohne Leid,
Ich weiß vor Herzensfröhlichkeit
Gar nichts mehr vom Elende;
Ich bin der Angst der Welt entrückt,
Weil mich die Ewigkeit entzückt.

6. Ach wie verlanget doch nach dir
Mein mattes Herze mit Begier,
Du ew'ges sel'ges Leben!
Wann werd' ich doch einmal dahin
Gelangen, wo mein schwacher Sinn
Sich übet hin zu streben?
Ich will der Welt vergessen ganz,
Mich strecken nach des Himmels Glanz.

7. Was ist doch aller Marter Qual,
Der Christen Plagen ohne Zahl,
Das Leben aller Zeiten,
Wenn man es auf die Wage legt,
Im Glauben dann dagegen wägt
Den Hort der Ewigkeiten?
Wie wird von jener Herrlichkeit
Dieß Leiden überwogen weit!

Digitized by Google

8. O Ewigkeit, du Freudenwort,
Das mich erquicket fort und fort,
O Anfang sonder Ende,
O Ewigkeit, Freud' ohne Leid,
Ich weiß von keiner Traurigkeit,
Wenn ich zu dir mich wende.
Herr Jesu, gieb mir solchen Sinn
Beharrlich, bis ich bei dir bin.

405.

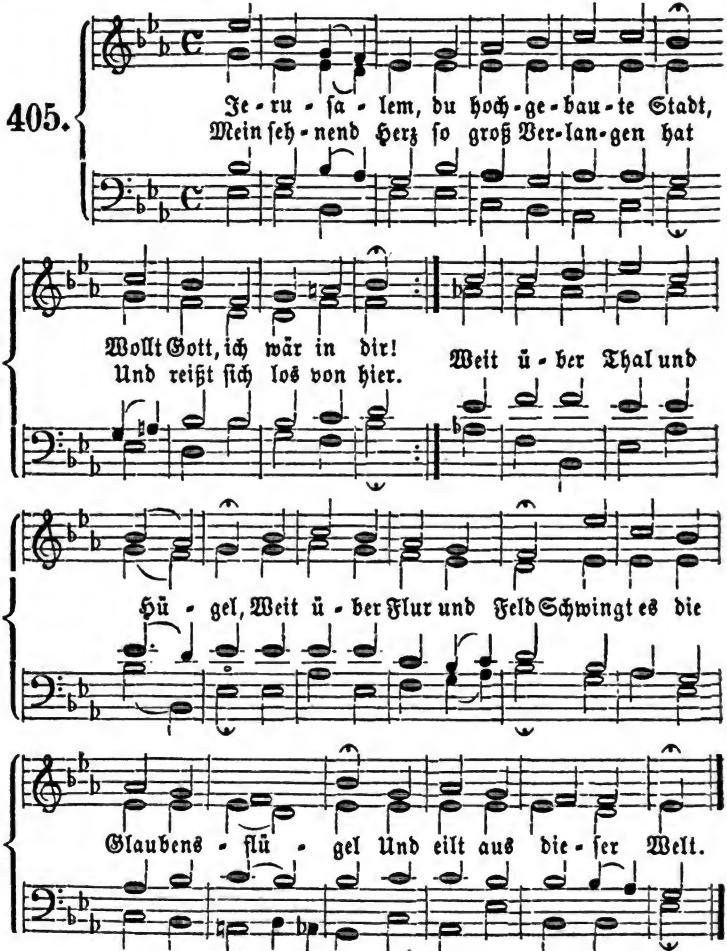

Digitized by Google

2. O schöner Tag und noch viel schönre Stund,
Wann kommst du doch heran,
Da ich mit Lust, mit loberfülltem Mund
Die Seel befehlen kann
In Gottes treue Hände
Auf Christi Wort und Pfand,
Daß ihre Wallfahrt ende
In jenem Vaterland?

3. O himmelsburg, gegrüßet seist du mir!
Thu auf die Gnadenpfort!
Wie lange schon hat mich verlangt nach dir,
Eh ich bin kommen fort
Aus jenem bösen Leben,
Aus jener Nichtigkeit!
Nun hat mir Gott gegeben
Das Erb der Ewigkeit.

4. Was für ein Volk, welch eine edle Schaar
Kommt dort gezogen schon?
Was in der Welt von Auserwählten war,
Trägt nun die Ehrenkron.
Die wird auch mir gespendet
Aus meines Jesu Hand,
Nun ich den Lauf vollendet
In jenem Thränenland.

5. Propheten groß und Patriarchen hoch,
Die Gläubgen insgemein,
Die weiland trugen dort des Kreuzes Joch
Und der Tyrannen Pein,
Schau ich in Ehren schweben,
In Freiheit überall,
Mit Klarheit hell umgeben
Mit sonnenlichtem Stral.

6. Und lang' ich an im schönen Paradies,
Im Heiligthum des Herrn,
Dann schaut mein Geist, was er einst glaubend pries,
Was er gesehn von fern.
Das Hallelujah schallet
In reiner Heiligkeit,
Das Hosianna hallet
Ohn End in Ewigkeit.

Digitized by Google

Abendmahlsgebete.

Gebete vor dem heil. Abendmahle.

Bußgebete.

Ach Herr, Herr, heiliger, gerechter und allwissender Gott! Deine Augen stehen offen über alle Wege der Menschenkinder, daß du einem jeglichen gebest nach seinem Wandel und nach der Frucht seiner Werke; keine Creatur ist vor dir unsichtbar, es ist alles bloß und entdeckt vor deinen Augen. So ist dir auch die unzählige Menge meiner Sünden nicht verborgen. Was hilft es, meine Uebertretungen vor Menschen zu verläugnen, da doch du, allgegenwärtiger Richter, sie alle auf das genaueste kennest? Du weist das angeborene Verderben meines Herzens, du siehest meine argen Gedanken von ferne. O welch ein unwürdiges und sündenvolles Geschöpf liegt hier zu deinen Füßen! Wie oft hast du an meinem Herzen angeklopft! ich aber habe dir nicht aufgethan und der Stimme deines heiligen Geistes nicht Folge geleistet. Was soll ich nun sagen, und wie kann ich mich rechtfertigen? Wenn ich es wollte verschweigen, würden alle meine Gebeine verschmachten. Darum bekenne ich dir meine Sünde und verhehle meine Missethat nicht. Vater, ich habe gesündiget in den Himmel und vor dir und bin hinfort nicht werth, daß ich dein Kind heiße. Wo soll ich hingehen vor deinem Geist, und wo soll ich hinfliehen vor deinem Angesicht? Ich fliehe zu dir selbst, o Vater! und senke mich in den Abgrund deiner Erbarmung. Ich komme als ein Mühseliger und Beladener; ich liege vor dir mit meinem Gebet, nicht auf meine Gerechtigkeit, sondern auf deine große Barmherzigkeit. Meine Seele dürstet nach deiner Gnade, o lebendiger Gott! Ach erquicke sie um deines Namens willen und sprich zu ihr: Du sollst leben. Erwecke in mir den wahren, lebendigen und seligmachenden Glauben. Sprich mich los von aller Schuld und Strafe, und laß mich das Verdienst Jesu, meines Mittlers und Heilandes, mit fester Zuversicht ergreifen. Wirke aber auch in mir rechtschaffene Früchte der Buße, und schaffe in mir, was dir gefällig ist. Herr, sei gnädig! Gott, erbarme dich über mich! Amen.

Großer und heiliger Gott! Ich armer Sünder bekenne, daß ich schwer und auf mannigfaltige Weise vor dir gesündiget habe, nicht allein mit äu-

Digitized by Google

ßerlichen groben Sünden, sondern noch viel mehr mit innerlicher angeborener Blindheit, mit Unglauben und Zweifel, mit Kleinmuth und Ungeduld, Hoffahrt und bösen Lüsten, mit Geiz, Neid, Haß und Mißgunst, auch mit andern bösen Tücken, wie du, mein Herr und Gott, das alles an mir erkennest und ich es leider nicht so vollkommen erkennen kann. Ach, gnädiger und barmherziger Gott! ich trage aufrichtig Reue und Leid über alle meine Sünden und flehe zu dir um Gnade durch deinen lieben Sohn Jesum Christum. Handle nicht mit mir nach meinen Sünden und vergilt mir nicht nach meiner Missethat. Hilf mir, o du Gott meines Heils! Thue Barmherzigkeit an mir um Jesu Christi willen, und laß auch an mir geschehen, wie du gesagt hast: „Wenn eure Sünde gleich blutroth ist, soll sie doch schneeweiß werden, und wenn sie gleich ist wie Rosinfarbe, soll sie doch wie Wolle werden. Ich, ich tilge deine Uebertretungen um meinetwillen und gedenke deiner Sünden nicht. Sei getrost: deine Sünden sind dir vergeben; dein Glaube hat dir geholfen: gehe hin im Frieden!"

Ja, Herr, auf deine Verheißungen und auf das Verdienst des allerheiligsten Leidens, Sterbens und Auferstehens meines lieben Heilandes Jesu Christi glaube ich die Vergebung aller meiner Sünden im Namen Gottes des Vaters und des Sohnes und des heiligen Geistes. Amen.

Gebet um gesegneten Genuß des h. Abendmahles.

Herr Jesus Christus, mein treuer Hirte! Du giebst den Deinen das Leben, und bei dir finden sie volle Genüge. Du hast einen Tisch vor mir bereitet mich zu sättigen mit den Gütern deines Hauses. Du selbst willst dich mir geben zu Speise und Trank des ewigen Lebens. Ach Herr! ich bin zu gering aller Barmherzigkeit, die du an mir thust; ich fühle mich zu unwürdig deiner großen Gnade. Aber siehe nicht an meine Unwürdigkeit, sondern wie elend, wie arm und bedürftig ich bin. Hilf mir aus meinem Elende, decke meine Armuth mit dem Reichthum deiner Gnade, und ziehe mir selbst das hochzeitliche Kleid an, damit ich dir wohl gefallen möge. Reinige mich durch dein Blut, und versiegle mir in deinem heiligen Abendmahle die Vergebung meiner Sünden. Laß mich hören dein Wort: „Fürchte dich nicht: denn ich habe dich erlöset; ich habe dich bei deinem Namen gerufen: du bist mein." Ja, dein will ich sein, Herr Jesu! Nimm mich hin als dein ewiges Eigenthum, als einen Lohn deiner Schmerzen. Habe ich Gnade gefunden vor deinen Augen, so gehe nicht vor mir vorüber. Komm und mache Wohnung in meinem Herzen und weihe es zu deinem Tempel. Laß heute meiner Seele Heil

Digitized by Google

widerfahren und erhebe sie zur seligen Gemeinschaft mit dir. Erneure mich, o Herr! in der Kraft deines heiligen Geistes zu deinem Bilde. Tödte in mir die Lust zur Sünde. Tilge aus meinem Herzen die Wurzel aller Bitterkeit und Feindseligkeit. Stärke mich an deinem Gnadentische, daß ich in Kraft der heiligen Speise und des heiligen Trankes, deren ich hier theilhaftig werde, dir nachfolge in Demuth und Geduld, in Sanftmuth und Liebe. Gieb mir auch Willigkeit dir das Kreuz nachzutragen, das du mir auferlegest, bis du mich wirst erlösen von allem Uebel und mir aushelfen zu deinem himmlischen und ewigen Reiche. Amen.

Bitten und Seufzer.

Herr Jesu! du bist das Brot des Lebens. Wer zu dir kommt, den wird nicht hungern; wer an dich glaubt, den wird ewiglich nicht dürsten Mit zerknirschtem Herzen komme ich zu dir und bitte dich: Stärke und erquicke mich durch dein heiliges Sacrament; speise und tränke mich zum ewigen Leben.

Mein Heiland! du hast mich theuer erkauft, nicht mit vergänglichem Silber oder Gold, sondern mit deinem theuren Blute, und ich bin nun dein. Hilf mir, daß ich dich preise an meinem Leibe und in meinem Geiste und ich mich dir ganz zum Opfer übergebe, das da lebendig, heilig und Gott wohlgefällig sei.

Herr Jesu! das Brot, das wir brechen, ist die Gemeinschaft deines Leibes, und der Trank, den wir trinken, ist die Gemeinschaft deines Blutes: so laß denn durch den Genuß dieser heiligen Speise mich so mit dir vereiniget werden, daß ich in Wahrheit sagen kann: Ich lebe, doch nun nicht ich, sondern Christus lebet in mir. Was ich noch lebe im Fleisch, das lebe ich im Glauben des Sohnes Gottes, der mich geliebet und sich selbst für mich dargegeben hat.

Herr, stärke mir den Glauben! Ach, ich bin so schwach, bin oft so muthlos, so kleingläubig. Strecke deine Gnadenhand aus gegen mich und laß mich nicht sinken, o mein Erbarmer! Du willst ja das zerstoßene Rohr nicht zerbrechen und den glimmenden Docht nicht auslöschen. So richte mich auf, o Herr! und laß mich in deinem heiligen Abendmahle neue Kraft und Stärke, Muth und Freudigkeit des Glaubens empfangen.

Herr, so du willst, kannst du mich wohl reinigen. Ja, du willst: denn du hast dein Blut für mich vergossen, das allein mich rein machen kann von meinen Sünden. So tilge denn aus die Handschrift, die wider mich ist, meine große Sündenschuld, und schenke mir in deinem heiligen Abendmahle das Siegel der Vergebung und das Unterpfand deiner Gnade.

Digitized by Google

Mein Gott und Herr, der du es den Aufrichtigen gelingen lässest, ach nimm von mir alle Unlauterkeit und Heuchelei, und schenke mir Gnade, daß ich meine Sünden aufrichtig bereue und herzlich Leid darüber trage, daß ich auch in wahrem Glauben an meinen Erlöser das Heil ergreife und mich von ganzem Herzen an dich ergebe.

Herr Jesu! daran willst du erkennen, daß wir deine Jünger sind, so wir uns unter einander lieben. Entzünde mein Herz zur wahren Liebe, und laß mich das Band der Gemeinschaft, das ich jetzt bei deinem heiligen Mahle mit andern Gläubigen schließe, immerdar festhalten und in der Liebe wandeln.

Liebevoller Heiland, der du am Kreuz für deine Feinde batest: Vater, vergieb ihnen: denn sie wissen nicht, was sie thun — ach präge dein heiliges Vorbild meiner Seele tief ein, und hilf mir, daß ich meinen Beleidigern von Herzen vergebe, meinen Feind liebe und bete für die, so mich beleidigen und verfolgen.

Treuer Heiland, Herr Jesu, der du bis in den Tod so treu mich liebtest, ach wie untreu bin ich dir geworden und habe den Bund gebrochen, den ich dir zugesagt! Deine große Treue aber, welche durch meine Untreue nicht aufgehoben ist, giebt mir Trost und Freudigkeit zu deinem Tische zu kommen und dich um Vergebung und um neue Kraft der Liebe zu bitten. So laß dein heiliges Abendmahl mir gereichen zur Stärkung der Treue bis in den Tod.

O du Lamm Gottes, das der Welt Sünde trug! gieb mir deinen Sinn, mit dem du dein Kreuz trugest, damit ich auch das mir auferlegte Kreuz in Selbstverläugnung und stiller Ergebung dir nachtrage, in der fröhlichen Hoffnung, die dein Abendmahl in mir erwecket und stärket, daß, wenn ich mit dir leide, ich einst auch zu deiner Herrlichkeit erhoben werde.

Ich komme zu dir, Herr Jesu, mühselig und beladen. Erquicke mich mit dem Brot des Lebens und mit dem Trank, der den Durst meiner Seele stillet für Zeit und Ewigkeit. Erhalte mich im lebendigen Glauben an dich, bis ich einst zum Schauen gelange und dann deinen Tod und deinen Sieg mit dir in deinem himmlischen Reiche feiere.

Herr Jesu, mein Heiland! laß das Gedächtnißmahl deines Todes mir auch zum Troste dienen in meiner Todesnoth. Verklare in mir dein Wort: Wer mein Fleisch isset und trinket mein Blut, der hat das ewige Leben und ich werde ihn am jüngsten Tage auferwecken. Du bist die Auferstehung und das Leben: wer an dich glaubt, der wird leben, ob er gleich stürbe, und kommt nicht ins Gericht, sondern ist vom Tod zum Leben hindurchgedrungen.

Digitized by Google

(Nach dem Genusse.)

Habe Dank, mein Heiland, daß du dein Blut zur Vergebung auch meiner Sünden vergossen hast. Es reinige fortan mein Gewissen von allen todten Werken zum Dienste des lebendigen Gottes

---

Herr Jesu! gieb, daß nichts mehr von dir mich scheide. Verschließe meine Sinne und Gedanken gegen die Versuchungen der Welt, damit ich nicht wieder in die alten Sünden falle, sondern durch die Kraft deines Todes ihnen gänzlich absterbe.

Herr! bei der Anklage meines schuldbewußten Gewissens tröste mich mit dem seligen Glauben an die Versöhnung, die du den reuigen und gläubigen Sündern durch deinen Kreuzestod erworben hast. Laß mich im Leben und im Sterben das Triumphwort ausrufen: Wer will verdammen? Christus ist hier, der gestorben ist, ja vielmehr, der auch auferwecket ist, welcher ist zur Rechten Gottes und vertritt uns.

Herr! thue meine Lippen auf, daß mein Mund deinen Ruhm verkündige. Ich danke dir, ich lobe deinen Namen, daß er so tröstlich ist. Ich habe Gerechtigkeit, Friede und Freude im heiligen Geist. Meine Seele ist genesen. Ich habe geschmeckt und gesehen, wie freundlich du bist.

Wohl dem, dem die Uebertretungen vergeben sind, dem die Sünde bedecket ist; wohl dem Menschen, dem der Herr die Missethat nicht zurechnet, in deß Geist kein Falsch ist! O Gott! womit soll ich vergelten alle Wohlthat, die du an mir thust? Ich will dich erhöhen, mein Gott, du König, und deinen Namen loben immer und ewiglich. Dir will ich Dank opfern und meine Gelübde bezahlen vor allem Volk.

Gebete nach dem heil. Abendmahle.

Gelobet seist du, o Gott, Vater unsers Herrn Jesu Christi, daß du mich gesegnet hast mit allerlei geistlichem Segen in himmlischen Gütern durch Christum. Du hast heute Großes an mir gethan; deß bin ich fröhlich. Du hast dich meiner Seele herzlich angenommen, daß sie nicht verdürbe. Du hast mich angezogen mit Kleidern des Heils und mit dem Rocke der Gerechtigkeit bekleidet, da du mich mit dir versöhnet durch deinen lieben Sohn und mich gerecht gemacht durch den Glauben an seinen Namen. Du hast mich durch das heilige Abendmahl aufgenommen in seine Gemeinschaft und mich deinen Kindern zugezählt. Lobe den Herrn, meine Seele! und vergiß nicht, was er dir Gutes gethan hat, der dir alle deine Sünden vergiebt und heilet alle deine Gebrechen, der dein Leben vom Verderben erlöset, der dich krönet mit Gnade und Barmherzigkeit.

Digitized by Google

Herr Jesu, du Freund meiner Seele! Preis und Dank sei dir für deine unaussprechliche Liebe, womit du mich geliebet hast bis in den Kreuzestod, und für die große Gnade, die du mir in deinem heiligen Abendmahle erzeiget hast. Wie du dich zum Opfer für mich dahingegeben, so hilf mir, daß ich mich ganz an dich hingebe, und mit allen Kräften dir diene und dir lebe, der du für mich gestorben und auferstanden bist. Ich bin nun dein und du bist mein. Erhalte mich in deiner Gemeinschaft; vollende in mir das Werk der Wiedergeburt und der Erneuerung im heiligen Geist, zum Lobe deiner herrlichen Gnade. Gieb, daß mir die Welt gekreuzigt sei und ich der Welt, damit ich, der Sünde abgestorben, der Gerechtigkeit lebe. Erfülle und durchdringe mein Herz mit der Liebe zu dir und dem Nächsten. Laß mich getrost und unverzagt sein in aller Trübsal. Hilf mir kämpfen den guten Kampf des Glaubens und die Welt überwinden. Und einst laß mich mit dir und mit allen deinen Auserwählten dein Abendmahl neu essen und trinken in deines Vaters Reich! Amen.

Barmherziger, gnädiger Gott und Vater! Du hast mir aus lauter väterlicher Güte durch den Genuß des heiligen Abendmahls die Vergebung aller meiner Sünden versiegelt und mich zu Gnaden angenommen um Jesu Christi, deines lieben Sohnes willen. Ich habe dir auch von Herzen gelobet mein Leben dir zu heiligen. Ach Herr mein Gott! weil das Dichten und Trachten des menschlichen Herzens böse ist von Jugend auf und wir nicht tüchtig sind etwas Gutes zu denken oder zu thun von uns selber, so bitte ich dich demüthiglich: gieb mir ein neues Herz, daß ich aller Sünde feind werde; laß mich wandeln in deiner Furcht und mich ein neues Leben führen in Heiligkeit und Gerechtigkeit, die dir gefällig ist. Laß mich deiner Gnade und meines Gelübdes nimmermehr vergessen. Gieb mir Kraft und Muth ernstlich zu streiten wider mein Fleisch und Blut und wider alle bösen Lüste desselben, auf daß ich nicht wieder in Sünde gerathe oder gar zu muthwilligem, vorsätzlichem Unrechte mich verleiten lasse. Herr! erbarme dich und schenke mir Gnade, daß ich gerecht und gottselig lebe in dieser Welt und warte der seligen Hoffnung und der Erscheinung der Herrlichkeit des großen Gottes und unseres Heilandes Jesu Christi, und dich, Gott Vater, Sohn und heiliger Geist, für alle deine Wohlthaten loben, ehren und preisen möge in Ewigkeit! Amen.

Digitized by Google

Register.

	Nro.	Verfasser.
Abba, lieber Vater, höre	182	Schmolck.
Abend, heller als der Morgen . .	314	Schmolck.
Abermal ein Jahr verflossen . . .	38	Joach. Neander.
Abschied will ich dir geben . . .	367	Herberger.
Ach bleib bei uns, Herr Jesu Christ .	130	Selnecker.
Ach bleib mit deiner Gnade . . .	15	Stegmann.
Ach, Gnad' über alle Gnaden . .	151	Anna Sophia, Landgräfinn v. Hessen.
Ach Gott, verlaß mich nicht . . .	183	Sal. Franck.
Ach Gott, wie manches Herzeleid . .	245	Hojer.
Ach Herr, lehre mich bedenken . . .	368	Schmolck.
Ach Jesu, dessen Treu	220	Joh. Heermann.
Ach, Jesus lebt in mir	152	Aemilia Juliana, Gräfinn von Schwarzburg.
Ach mein Herr Jesu, dein Nahesein .	221	Gregor.
Ach, mein Herz, ergieb dich drein . .	246	Schmolck.
Ach sagt mir nichts von Gold und Schätzen	222	Scheffler.
Ach wann wird kommen jene Zeit .	193	Sam. Werenfels.
Ach, was bin ich, mein Erretter . .	194	Joach. Neander.
Allein auf Gottes Wort will ich . .	131	
Allein Gott in der Höh sei Ehr . .	167	Hovisch.
Allein zu dir, Herr Jesu Christ . .	195	Schneesing.
Alle Menschen müssen sterben . . .	369	Albinus.
Allgenugsam Wesen	223	Tersteegen.
Amen! deines Grabes Friede . . .	70	Garve.
An Gott will ich gedenken	247	Schmolck.
Auf, auf, ihr Reichsgenossen . . .	17	Rist.
Auf, auf, mein Geist! betrachte . .	278	Edeling.
Auf Christi Himmelfahrt allein . .	87	Wegelin.
Auferstanden, auferstanden . . .	73	
Auferstehn, ja auferstehn	395	Klopstock.
Auf Gott und nicht auf meinen Rath	248	Gellert.
Auf, Jesu Jünger, freuet euch . .	88	Diterich.
Auf meinen lieben Gott	249	Weingärtner.

Digitized by Google

	Nro.	Verfasser.
Auf, Seele, auf und säume nicht	27	Mich. Müller.
Aus tiefer Noth schrei ich zu dir	184	Luther.
Barmherziger, laß deiner Gnade	142	
Befiehl du deine Wege	250	P. Gerhardt.
Beschwertes Herz, leg' ab die Sorgen	1	Wegleiter.
Bleibt bei dem, der eurentwillen	279	Spitta.
Blühende Jugend, du Hoffnung	351	Woltersdorf.
Christe, du Quell des Tags und Lichts	315	Musculus.
Christi Blut und Gerechtigkeit	207	N. L. v. Zinzendorf.
Christus, der ist mein Leben	370	
Christus ist mein Schatz und Leben	224	Neumeister.
Dank sei Gott in der Höhe	301	Mühlmann.
Das alte Jahr ist nun dahin	39	Wiesenmeyer.
Das Kreuz halt' ich, so lang' ich lebe	251	Schmolck.
Das walte Gott, der helfen kann	302	Betichius.
Dein König kommt in niedern Hüllen	18	Rückert.
Dein Mittler kömmt: auf, blöde Seele	19	J. J. Rambach.
Dein Wort, o Herr, ist milder Thau	132	Garve.
Demüth'ges Herz, Herr Jesu Christ	280	
Denket doch, ihr Menschenkinder	196	Joh. Hübner.
Der am Kreuz ist meine Liebe	50	
Der beste Freund ist in dem Himmel	225	Schmolck.
Der du die Liebe selber bist	297	
Der du die Wahrheit selber bist	281	Garve.
Der du, Herr Jesu, Ruh und Rast	71	Georg Werner.
Der du noch in der letzten Nacht	121	N. L. v. Zinzendorf.
Der Herr bricht ein um Mitternacht	396	
Der Herr fährt auf gen Himmel	89	Sacer.
Der lieben Sonne Licht und Pracht	316	Christian Scriver.
Der rauhe Herbst kommt wieder	336	Heinr. Albert.
Der Sabbath ist vergangen	6	Schmolck.
Der Spötter Strom reißt Viele fort	133	Klopstock.
Der Tag ist hin: mein Jesu	317	Joach. Neander.
Der unsre Schmerzen trug	51	Thebesius.
Dich, Jesum, lass' ich ewig nicht	226	Ehrenfried Liebich.
Dich seh' ich wieder, Morgenlicht	303	Chr. Fr. Neander.
Die Christen gehn von Ort zu Ort	384	N. L. v. Zinzendorf.

Digitized by Google

	Nro.	Verfasser.
Die Erndt' ist nun zu Ende . . .	333	Tollmann.
Die Gnade unsers Herrn Jesu Christi	150	
Die goldne Sonne	304	P. Gerhardt.
Die Herrlichkeit der Erden	371	Andr. Gryphius.
Die Kirche Christi, die er geweiht . .	122	Spangenberg.
Die Nacht ist hin, der Tag bricht an .	305	Capito.
Die Seele ruht in Jesu Armen . .	401	Allendorf.
Die Sonn' hat sich mit ihrem Glanz .	318	Stegmann.
Die Sünden sind vergeben . . .	208	Hiller.
Dieß ist der Tag, den Gott gemacht .	28	Gellert.
Die Welt kommt einst zusammen . .	397	Hiller.
Die wir uns allhier beisammen finden	16	Renatus v. Zinzendorf.
Die Woche geht zu Ende	328	Schmolck.
Dir dank' ich für mein Leben . . .	355	Gellert.
Dir jauchzet froh die Christenheit . .	98	
Du bist ein Mensch, das weist du wohl	252	P. Gerhardt.
Du gehst zum Garten dort zu beten .	52	Klemm.
Du guter Hirt auf Zions Auen . .	112	d'Annone.
Du Lebensbrot, Herr Jesu Christ . .	153	Rist.
Durch Trauern und durch Zagen . .	40	Sacer.
Du reicher Gott der Armen . . .	334	Hiller.
Eine Heerde und ein Hirt . . .	125	F. A. Krummacher.
Einen guten Kampf hab' ich . . .	385	Heinr. Albert.
Eines wünsch' ich mir vor allem Andern	144	Knapp.
Ein feste Burg ist unser Gott . . .	113	Luther.
Ein reines Herz, Herr, schaff' in mir .	282	Reuß.
Eins ist Noth: ach Herr, dieß Eine .	227	Schröder.
Endlich bricht der heiße Tiegel . .	358	Hartmann.
Erhalt uns, Herr, bei deinem Wort .	114	Luther.
Erhalt uns, Herr der Herrlichkeit . .	342	Aemilia Juliana, Gräfinn von Schwarzburg.
Erhalt uns, Herr, die Obrigkeit . .	343	Diterich.
Erheb', o meine Seele, dich . . .	306	Lackmann.
Erhebt den Herrn, ihr Frommen . .	20	Diterich.
Erinnre dich, mein Geist, erfreut . .	74	Gellert.
Ermuntert euch, ihr Frommen . .	398	Laurentius Laurentii.
Ermuntre dich, verstockter Sinn . .	197	Wentzel.
Er ruft der Sonn' und schafft den Mond	41	Gellert.
Es ist noch eine Ruh vorhanden . .	402	Kunth.
Es ist noch Raum in deinem Herzen .	209	Schlipalius.

Digitized by Google

	Nro.	Verfasser.
Es ist vollbracht: er ist verschieden	53	Sal. Franck.
Es ist vollbracht; Gott Lob	386	Andr. Gryphius.
Es saß ein frommes Häuflein dort	99	
Ew'ge Liebe, mein Gemüthe	210	J. J. Rambach.
Fortgekämpft und fortgerungen	253	Lavater.
Fröhlich soll mein Herze springen	29	P. Gerhardt.
Frohlock, mein Herz, weil Jesus Christ	90	Lavater.
Früh Morgens, da die Sonn' aufsteht	75	Joh. Heermann.
Für alle Güte sei gepreist	319	Gellert.
Für alle Menschen beten wir	185	Joh. Andr. Cramer.
Geduldig Lamm, Herr Jesu Christ	54	Scheffler.
Geduld ist euch vonnöthen	283	P. Gerhardt.
Geh aus, mein Herz, und suche Freud	330	P. Gerhardt.
Gekreuzigter, zu deinen Füßen	254	Dann.
Gelobet seist du, Jesu Christ	30	Luther.
Gelobt seist du, Herr unser Gott	154	Rist.
Getrost, ihr Sünder! Jesus lebt	76	
Gott, deine Güte reicht so weit	186	Gellert.
Gott, dein Lieben ist ein Lieben	298	Hiller.
Gott, den ich als Liebe kenne	359	Richter.
Gott, der du unsre Zuflucht bist	339	
Gott der Juden, Gott der Heiden	31	Schmolck.
Gott des Himmels und der Erden	307	Heinr. Albert.
Gott, du lässest Treu und Güte	329	
Gottesruhe, Sabbathstille	2	Schubart.
Gottes Stadt steht fest gegründet	115	Spitta.
Gott hat in meinen Tagen	365	Feddersen.
Gott ist gegenwärtig	7	Tersteegen.
Gott ist mein Hirt	255	
Gott ist mein Hort	134	Gellert.
Gott ist mein Lied	168	Gellert.
Gott lebt: wie kann ich traurig sein	256	Schmolck.
Gott Lob! der Weg ist nun gebahnet	91	Schmolck.
Gott Lob! ein Schritt zur Ewigkeit	320	Aug. Herm. Francke.
Gott Lob! nun ist die Nacht	308	Freylinghausen.
Gott mit uns, Immanuel	42	Schmolck.
Gott sei Dank durch alle Welt	21	Held.
Gott wills machen, daß die Sachen	257	Herrnschmidt.

Digitized by Google

	Nro.	Verfasser.
Gott wolle Gnad' und Segen	346	
Großer Hirte deiner Heerden	116	J. J. v. Moser.
Großer König unsrer Erden	145	
Großer Mittler, der zur Rechten	92	J. J. Rambach.
Hallelujah! jauchzt, ihr Chöre	77	Funck.
Hallelujah! schöner Morgen	3	Krause.
Halt im Gedächtniß Jesum Christ	228	Cyriacus Günther.
Heiland, deine Menschenliebe	229	J. J. Rambach.
Heil'ger Geist, du Himmelslehrer	100	Cyriacus Günther.
Heil'ger Jesu, Heil'gungsquelle	284	Crasselius aus dem Holländ. des Joh. v. Lodenstein.
Helft Gottes Güte preisen	45	Nach Paul Eber.
Herr, allerhöchster Gott	211	
Herr, dein Wort, die edle Gabe	135	N. L. v. Zinzendorf.
Herr, der du als ein stilles Lamm	155	Joh. Adolf Schlegel.
Herr, der du mir das Leben	321	Gellert.
Herr des Todes, Fürst des Lebens	78	Schmolck.
Herr, du fährst mit Glanz und Freuden	93	Casp. Neumann.
Herr, du hast für alle Sünder	156	Casp. Neumann.
Herr, du wollst uns vollbereiten	148	Klopstock.
Herr, ein ganzer Leidenstag	360	Puchta.
Herr, es ist von meinem Leben	322	Casp. Neumann.
Herr Gott, der du den Ehestand	347	
Herr, hier stehet unser Hirt	344	
Herr Jesu Christ, dich zu uns wend	8	Wilhelm der Zweite, Herzog v. Sachsen-Weimar.
Herr Jesu Christ, du höchstes Gut	198	Ringwaldt.
Herr Jesu, wahrer Mensch und Gott	372	Paul Eber.
Herr im Himmel, Gott auf Erden	331	Schmolck.
Herr, öffne meines Herzens Thür	136	Joh. Olearius.
Herr, stärke mich dein Leiden	55	Gellert.
Herr Zebaoth, erhöre	340	Schmolck.
Herzlich lieb hab ich dich, o Herr	187	Schalling.
Herzliebster Jesu, was hast du	56	Joh. Heermann.
Herz und Herz vereint zusammen	123	N. L. v. Zinzendorf.
Hier legt mein Sinn sich vor dir nieder	188	Richter.
Hilf, A und O, Anfang und Ende	43	d'Annone.
Hilf, Helfer, hilf! ich muß verzagen	258	Schmolck.
Hilf, Herr Jesu, laß gelingen	44	Nach Rist.
Himmelan geht unsre Bahn	373	Schmolck.
·mel, Erde, Luft und Meer	169	Joach. Neander.

Digitized by Google

	Nro.	Verfasser.
Hirte deiner Schafe	323	Schmolck.
Höchster Tröster, komm hernieder . .	101	Ehrenfried Liebich.
Hüter, wird die Nacht der Sünden .	309	Richter.
Jauchzet Gott in allen Landen . .	79	Neumeister.
Jauchzet, ihr Himmel! frohlocket . .	32	Tersteegen.
Ich armer Mensch, ich armer Sünder .	199	Tietze.
Ich bin ein Fremdling auf der Erden .	374	Schmolck.
Ich bin ein Gast auf Erden . . .	375	P. Gerhardt.
Ich bin getauft auf deinen Namen .	146	J. J. Rambach.
Ich bin vergnügt und halte stille . .	259	Thieme.
Ich danke dir für deinen Tod . . .	57	Scheffler.
Ich denk' an dein Gerichte	399	Schmolck.
Ich geh zu deinem Grabe	80	Schmolck.
Ich habe nun den Grund gefunden .	212	Rothe.
Ich hab' in guten Stunden . . .	361	Gellert.
Ich komme, Heil der Welt, zu dir .	213	Bürde.
Ich komme, Herr, und suche dich . .	157	Gellert.
Ich preise dich, o Herr, mein Heil .	158	Diterich.
Ich singe dir mit Herz und Mund . .	170	P. Gerhardt.
Ich steh' an deiner Krippe hier . . .	33	P. Gerhardt.
Ich steh' in meines Herren Hand . .	260	Spitta.
Ich will dich lieben, meine Stärke .	230	Scheffler.
Ich will von meiner Missethat . .	200	Luise Henriette v. Brandenb.
Ich zieh' in ferne Lande	357	P. Fleming.
Je größer Kreuz, je näh'rer Himmel .	261	Schmolck.
Jehovah, Jehovah, Jehovah . . .	9	Pfeffel.
Jerusalem, du hochgebaute Stadt .	405	Meyfart.
Jesu, deine tiefen Wunden . . .	58	Joh. Heermann.
Jesu, Freund der Menschenkinder .	159	Lavater.
Jesu, geh voran	285	N. L. v. Zinzendorf.
Jesu, meine Freude	231	Joh. Franck.
Jesu, meiner Seele Licht	59	Held.
Jesu, meines Lebens Leben . . .	60	Homburg.
Jesus Christus herrscht als König .	94	Hiller.
Jesus lebt, mit ihm auch ich . . .	81	Gellert.
Jesus, meine Zuversicht	82	Luise Henriette v. Brandenb.
Jesus nimmt die Sünder an . . .	214	Neumeister.
Jesus soll die Loosung sein . . .	46	Schmolck.
Ihr Christen, kommt und laßt uns gehen	61	Bachof von Echt.

Digitized by Google

	Nro.	Verfasser.
Im Namen des Herrn Jesu Christ .	147	v. Bruiningk.
In allen meinen Thaten	262	P. Fleming.
In der stillen Einsamkeit	338	Joach. Neander.
Ist Gott für mich, so trete	215	P. Gerhardt.
Kehre wieder, kehre wieder . . .	201	Nach Spitta.
Komm, heiliger Geist, Herre Gott .	102	Luther.
Komm, mein Herz, in Jesu Leiden .	160	Woltersdorf.
Komm, o komm, du Geist des Lebens	103	Joach. Neander?
Komm, rufet dir mein Glaube . .	104	Joh. Franck?
Kommt, Brüder, laßt uns gehen . .	376	Tersteegen.
Kommt her! denn Alles ist bereit . .	161	Knack.
Kommt ins Reich der Liebe . . .	299	Woltersdorf.
Kommt und laßt uns beten . . .	189	Ehrenfried Liebich.
Laß dich durch nichts erschrecken . .	117	Böhmische Brüder.
Laß mich dein sein und bleiben . .	137	Selnecker.
Licht vom Licht, erleuchte mich . .	4	Schmolck.
Liebe, die du mich zum Bilde . . .	232	Scheffler.
Liebster Jesu, wir sind hier Deinem .	143	Schmolck.
Liebster Jesu, wir sind hier Dich . .	10	Clausnitzer.
Lobe den Herren, den mächtigen König	171	Joach. Neander.
Mache dich, mein Geist, bereit . .	286	Freystein.
Macht hoch die Thür, die Thore weit .	22	Weißel.
Meine Lebenszeit verstreicht . . .	377	Gellert.
Meinen Jesum laß' ich nicht. Ach, was	234	Schmolck.
Meinen Jesum laß' ich nicht. Er hat sich	233	Keymann.
Mein erst Gefühl sei Preis und Dank	310	Gellert.
Mein Glaub' ist meines Lebens Ruh .	216	Balth. Münter.
Mein Gott, ach lehre mich erkennen .	287	
Mein Gott, die Sonne geht herfür .	5	Schmolck.
Mein Gott, ich klopf' an deine Pforte	190	Schmolck.
Mein Heiland nimmt die Sünder an .	217	Lehr.
Mein Herz, gieb dich zufrieden . .	263	Freylinghausen.
Mein Jesu, der du vor dem Scheiden .	162	J. J. Rambach.
Mein Jesus führt den Namen . . .	138	Schmolck.
Mein Jesus lebt	387	Schmolck.
Mein Leben ist ein Pilgerstand . .	378	Lampe.
Mir ist Erbarmung widerfahren . .	218	Hiller.

Digitized by Google

	Nro.	Verfasser.
Mir nach! spricht Christus, unser Held	288	Scheffler.
Mit einem tiefen Sehnen	235	Anna Ritschmann.
Mit Ernst, ihr Menschenkinder . .	23	Valentin Thilo.
Mit lautem Schall frohlocken wir . .	95	Joh. Ad. Schlegel nach Zwick.
Mitten wir im Leben sind	379	Notker und Luther.
Morgenglanz der Ewigkeit . . .	311	Knorr von Rosenroth.
Nach einer Prüfung kurzer Tage . .	403	Gellert.
Nicht so traurig, nicht so sehr . . .	264	P. Gerhardt.
Nun bitten wir den heiligen Geist .	105	Luther.
Nun bittet alle Gott	11	d'Annone.
Nun danket alle Gott	172	Rinckart.
Nun danket all' und bringet Ehr . .	173	P. Gerhardt.
Nun habe Dank für deine Liebe . .	163	Lavater.
Nun ist es alles wohl gemacht . . .	62	Laurentius Laurentii.
Nun jauchzet all', ihr Frommen . .	25	Schirmer.
Nun laßt uns gehn und treten . .	47	P. Gerhardt.
Nun lob, mein Seel, den Herren . .	174	Gramann.
Nun ruhen alle Wälder	324	P. Gerhardt.
Nun sich der Tag geendet hat . . .	325	Herzog.
Nun sich der Tag geendet, Mein . .	326	Tersteegen.
O Anfang sonder Ende	48	Schmolck.
O daß doch bald dein Feuer brennte .	106	Fricker.
O daß ich tausend Zungen hätte . .	175	Mentzer.
O du Liebe meiner Liebe	63	Scheffler?
O Durchbrecher aller Bande . . .	289	Gottfr. Arnold.
O Ewigkeit, du Donnerwort . . .	404	Rist und Heunisch.
O frommer und getreuer Gott . . .	202	Ringwaldt.
O Gott, du frommer Gott	191	Joh. Heermann.
O Gott, o Geist, o Licht des Lebens .	107	Tersteegen.
O Gott, von dem wir Alles haben .	332	Casp. Neumann.
O Haupt voll Blut und Wunden . .	64	P. Gerhardt.
O heil'ger Geist, kehr bei uns ein . .	108	Schirmer.
O Jesu Christ, du wahres Licht . .	126	Joh. Heermann.
O Jesu Christ, mein schönstes Licht .	236	P. Gerhardt.
O Jesu Christ, wer dein gedenkt . .	237	Moller.
O Jesu, Gottes ew'ger Sohn . . .	238	Joh. Heermann.
O Jesu, meine Wonne	164	Rist.
O Jesu, süßes Licht	312	Joach. Lange.

Digitized by Google

	Nro.	Verfasser.
O Lamm Gottes unschuldig . . .	149	Hovisch.
O Lehrer, dem kein Lehrer gleich . .	239	J. J. Rambach.
O stimm' auch du mit frohem Dank .	34	
O Vater der Barmherzigkeit . . .	203	Dennike.
O Welt, sieh hier dein Leben . . .	65	P. Gerhardt.
O wesentliche Liebe	348	
O wie freun wir uns der Stunde . .	12	Spitta.
O wie mögen wir doch unser Leben .	290	Heinr. Albert.
O wie selig seid ihr doch, ihr Frommen	388	Simon Dach.
O wie so gar sanftmüthig	24	Sacer.
O wundergroßer Siegesheld . . .	96	Homburg.
Ringe recht, wenn Gottes Gnade .	291	Winkler.
Rüstet euch, ihr Christenleute . . .	292	Arends.
Sagt, was hat die weite Welt . .	139	Garve.
Schaff' in mir, Gott, ein reines Herz .	204	Freylinghausen.
Schafft mit Ernst, ihr Menschenkinder	293	Gotter.
Schlaf, Simeon	389	Schmolck.
Schmücke dich, o liebe Seele . . .	165	Joh. Franck.
Schmückt das Fest mit Maien . . .	109	Schmolck.
Schöpfer meines Lebens	352	Knapp.
Schweigt vom Glücke und Geschicke .	265	Hiller.
Seelen, laßt uns Gutes thun . . .	294	Hiller.
Seele, sei zufrieden	266	Schmolck.
Seele, was ermüdst du dich . . .	240	Jac. Gabr. Wolf.
Seht, welch ein Mensch ist das . . .	66	Schmolck.
Sei hochgelobt, Herr Jesu Christ . .	353	Woltersdorf.
Sei Lob und Ehr dem höchsten Gut .	176	J. J. Schütz.
Sei mir gegrüßt, du Himmelslicht .	362	Puchta.
Selig sind des Himmels Erben . .	390	Klopstock.
Selig sind die, welche nun . . .	391	Nach Klopstock.
Sieh, hier bin ich, Ehrenkönig . .	192	Joach. Neander.
Sieh, Seele, hinter dich zurück . .	366	Ehrenfried Liebich.
Singet Gott! denn Gott ist Liebe .	177	Hiller.
Singt, singt Jehovah neue Lieder .	127	Jorissen.
So hab' ich obgesieget	392	Sacer.
Sollt' es gleich bisweilen scheinen . .	267	Tietze.
Sollt' ich jetzt noch, da mir schon . .	295	Balth. Münter.
Sollt' ich meinem Gott nicht singen .	178	P. Gerhardt.

Digitized by Google

	Nro.	Verfasser.
Sorge, Herr, für unsre Kinder . .	354	Joh. Ludw. Schlosser.
So ruhest du	72	Sal. Franck.
So wahr ich lebe, spricht dein Gott .	205	Joh. Heermann.
Such, wer da will, ein ander Ziel . .	241	Weißel.
Theures Wort aus Gottes Munde .	140	Schmolck.
Thut mir auf die schöne Pforte . .	13	Schmolck.
Trauernd und mit bangem Sehnen .	83	Neunherz.
Treu ist Gott: nehmts doch zu Herzen	268	Mudre.
Umgürte die, o Gott, mit Kräften .	345	
Uns bindet, Herr, dein Wort zusammen	124	
Uns ist ein Kind geboren	35	Schmolck.
Unveränderliche Liebe	356	J. J. Rambach.
Vater, laß mich Gnade finden . .	206	Gensch von Breitenau.
Verleihe deiner Christenschaar . .	49	Spreng.
Verschließ doch nicht mir Armen . .	363	Spreng.
Verzage nicht, o Häuflein klein . .	118	Gustav Adolf.
Vom Himmel kam der Engel Schaar .	36	Luther.
Von dir, o treuer Gott	300	
Von Furcht dahin gerissen . . .	67	Balth. Münter.
Von Gott will ich nicht lassen . . .	269	Helmbold.
Wach' auf, du Geist der ersten Zeugen	128	Bogatzky.
Wach' auf, mein Herz! die Nacht ist hin	84	Laurentius Laurentii.
Wach' auf, mein Herz, und singe . .	313	P. Gerhardt.
Wachet auf, ruft uns die Stimme . .	400	Phil. Nicolai.
Walte, walte nah und fern . . .	129	Bahnmaier.
Warum sollt' ich mich denn grämen .	270	P. Gerhardt.
Was Gott thut, das ist wohlgethan; Es bleibt	271	Rodigast.
Was Gott thut, das ist wohlgethan: So denken	335	Schmolck.
Was ists, daß ich mich quäle . . .	272	Gellert.
Was mein Gott will, gescheh allzeit .	273	Albrecht von Brandenburg!
Weg, mein Herz, mit dem Gedanken .	274	P. Gerhardt.
Wenn Christus seine Kirche schützt . .	119	Gellert.
Wenn der Herr, der aus dem Grab .	85	Garve.
Wenn ich mir auf viele Jahre . . .	296	Hiller.

Digitized by Google

	Nro.	Verfasser.
Wenn ich, o Schöpfer, deine Macht .	179	Gellert.
Wenn kleine Himmelserben . . .	393	Rothe.
Wenn mein Stündlein vorhanden ist .	380	Nicol. Hermann.
Wenn mich mein Sünden kränken .	68	Justus Gesenius.
Wenn wir in höchsten Nöthen stehn .	275	Paul Eber.
Werde munter, mein Gemüthe . .	327	Rist.
Wer ist wohl wie du	242	Freylinghausen.
Wer nur den lieben Gott läßt walten .	276	Neumark.
Wer recht die Pfingsten feiern will .	110	Ernst Lange.
Wer weiß, wie nahe mir mein Ende .	381	Aemilia Juliana, Gräfinn von Schwarzburg.
Wie flieht dahin der Menschen Zeit .	382	Joach. Neander.
Wie gnädig warst du, Gott . . .	341	
Wie Gott mich führt, so will ich gehn .	277	Lampertus Gedicke.
Wie groß ist unsre Seligkeit . . .	219	Joh. Eusеb. Schmidt.
Wie könnt' ich sein vergessen . . .	166	Kern.
Wie lieblich ist doch, Herr, die Stätte .	14	Joh. Andr. Cramer.
Wie schön ists doch, Herr Jesu Christ .	349	P. Gerhardt.
Wie schön leuchtet der Morgenstern .	243	Phil. Nicolai.
Wie sicher lebt der Mensch, der Staub	383	Gellert.
Wie soll ich dich empfangen . . .	26	P. Gerhardt.
Wie wenig wird in guten Stunden .	364	Lavater.
Wie wohl ist mir, o Freund der Seele .	244	Deßler.
Willkommen, Held im Streite . .	86	Schmolck.
Wir danken dir, Herr Jesu Christ . .	69	Christoph Vischer.
Wir danken dir, o Vater, heut . .	337	
Wir singen dir, Immanuel . . .	37	P. Gerhardt.
Wo Gott der Herr nicht bei uns hält .	120	Justus Jonas.
Wohl dem, der Jesum liebet . . .	141	Anna Sophia, Landgräfinn v. Hessen.
Wohl einem Haus, da Jesus Christ .	350	v. Pfeil.
Womit soll ich dich wohl loben . .	180	Gotter.
Wunderbarer König	181	J. J. Rambach und Joach. Neander.
Zeuch ein zu deinen Thoren . . .	111	P. Gerhardt.
Zeuch hin, mein Kind	394	Gottfr. Hoffmann.
Zeuch uns nach dir	97	Ludämilia Elisabeth, Gräfinn von Schwarzburg.

Digitized by Google

5024 Gebete u. heil. Handlungen f. d. Kirche d. Kantons Basel. Hrsg. v. [illegible] 1896. 8 Hfz. 0.70

Druck von Bahnmaiers Buchdruckerei (C. Schultze) in Basel.

Digitized by Google

Digitized by Google

M2138.E973 1859
Evangelisches Gesangbuch fur Kirch
001209106
077 928 679
Digitized by Google